



แผนบริหารและพัฒนาบุคลากร ประจำปีงบประมาณ 2559

คำนำ

คณะเทคโนโลยีการเกษตร มหาวิทยาลัยราชภัฏวไลยอลงกรณ์ ในพระบรมราชูปถัมภ์ จังหวัดปทุมธานี เป็นคณะที่มุ่งผลิตบัณฑิตให้เป็นผู้นำทางด้านเทคโนโลยีเป็นผู้สามารถหาองค์ความรู้ใหม่ และวิจัยเพื่อพัฒนาท้องถิ่น โดยบูรณาการภูมิปัญญาไทยและภูมิปัญญาสากล เพื่อให้มีบัณฑิตเป็นผู้มีความรู้ ความสามารถทางเทคโนโลยีการเกษตรนำไปพัฒนาคุณภาพชีวิตของตนเองและท้องถิ่น ตลอดจนให้ความสำคัญกับการดูแลคุณภาพสิ่งแวดล้อมอย่างยั่งยืน เพื่อเป็นการสร้างบุคลากรที่มีความรู้ความสามารถ ให้กับสังคมและประเทศชาติ ซึ่งการดำเนินงานด้านต่าง ๆ ของคณะจะสำเร็จตามวัตถุประสงค์และกรอบ นโยบายการบริหารงานที่ดีได้ ต้องมีการวางแผนด้านบุคลากรและนโยบายบริหารจัดการที่ดี

คณะเทคโนโลยีการเกษตร ได้ตระหนักถึงความสำคัญในการพัฒนาบุคลากรทุกสายงานให้มีความพร้อมในการปฏิบัติราชการ ให้เกิดผลสัมฤทธิ์ที่ดีเป็นไปตามวัตถุประสงค์ของคณะ และเป็นไปตาม นโยบายด้านบุคลากรและกลยุทธ์หลักของมหาวิทยาลัยด้านบุคลากร ซึ่งคณะได้จัดทำแผนบริหารและ พัฒนาบุคลากรประจำปีงบประมาณ 2559 ที่มีความเชื่อมโยงในทิศทางเดียวกับแผนพัฒนาบุคลากรระยะ 5 ปี ของคณะ ซึ่งได้รับการอนุมัติจากคณะกรรมการบริหารเป็นที่เรียบร้อยแล้ว

คณะเทคโนโลยีการเกษตร

กุมภาพันธ์ 2559

สารบัญ

| | หน้า |
|---|------|
| บทที่ 1 บทนำ | |
| 1.1 ความเป็นมา | 1 |
| 1.2 หลักการและเหตุผล | 3 |
| 1.3 วัตถุประสงค์ | 3 |
| 1.4 เป้าหมาย | 3 |
| 1.5 ขั้นตอนการจัดทำแผนพัฒนาบุคลากรของคณะเทคโนโลยีการเกษตร | 4 |
| 1.6 ประโยชน์ที่คาดว่าจะได้รับ | 4 |
| บทที่ 2 นโยบายและทิศทางการพัฒนาบุคลากร | |
| 2.1 คำแถลงนโยบายของคณะรัฐมนตรี พลเอก ประยุทธ์ จันทร์โอชา นายกรัฐมนตรี | 5 |
| 2.2 แผนพัฒนาเศรษฐกิจและสังคมแห่งชาติ ฉบับที่ 11 (พ.ศ. 2555 – 2559) | 9 |
| 2.3 แผนบริหารราชการแผ่นดิน พ.ศ. 2555 - 2558 | 24 |
| 2.4 กรอบแผนอุดมศึกษาระยะยาว 15 ปี ฉบับที่ 2 (พ.ศ. 2551 – 2565) | 32 |
| 2.5 แผนยุทธศาสตร์การจัดการศึกษาเพื่อการพัฒนาที่ยั่งยืน ปีงบประมาณ พ.ศ. 2559 | 34 |
| 2.6 แผนการศึกษาแห่งชาติ ฉบับปรับปรุง (พ.ศ. 2552 – 2559) | 38 |
| 2.7 แผนปฏิบัติราชการ 4 ปี พ.ศ. 2556 – 2559 กระทรวงศึกษาธิการ | 42 |
| 2.8 นโยบายรัฐมนตรีว่าการกระทรวงศึกษาธิการ พล.ดาร์พงษ์ รัตนสุวรรณ | 46 |
| 2.9 นโยบายด้านการศึกษาของรัฐมนตรีว่าการกระทรวงศึกษาธิการ | 48 |
| 2.10 แผนพัฒนาบุคลากร คณะเทคโนโลยีการเกษตร มหาวิทยาลัยราชภัฏวไลยอลงกรณ์ ในพระบรมราชูปถัมภ์ ปีงบประมาณ 2555 - 2559 | 57 |
| 2.11 นโยบายด้านบุคลากร คณะเทคโนโลยีการเกษตร | 57 |
| บทที่ 3 การวิเคราะห์อัตรากำลัง | |
| 3.1 สถานการณ์บุคลากรในปัจจุบัน | 60 |
| 3.1.1 จำนวนบุคลากรสายวิชาการ | 61 |
| 3.1.2 จำนวนบุคลากรสายสนับสนุน | 61 |
| 3.1.3 จำนวนบุคลากรที่เกษียณอายุราชการ ในปีงบประมาณ 2559 | 62 |
| 3.2 แผนผลิตบัณฑิต ระยะ 1 ปี พ.ศ. 2559 | 63 |

สารบัญ (2)

| | หน้า |
|--|------|
| บทที่ 3 การวิเคราะห์อัตรากำลัง (ต่อ) | |
| 3.3 การวิเคราะห์กรอบอัตรากำลังบุคลากร สายวิชาการ | 64 |

| | | |
|----------------|--|----|
| 3.3.1 | สรุปการกำหนดกรอบอัตรากำลังที่พึงมีสายวิชาการ ปีงบประมาณ 2559 | 64 |
| 3.3.2 | กรอบอัตรากำลังและแผนความต้องการอัตรากำลัง สายวิชาการ ประจำปีงบประมาณ 2559 เพื่อขอรับการจัดสรรงบประมาณแผ่นดิน | 65 |
| 3.3.3 | รายละเอียดสาขาวิชาที่เปิดรับสมัครทุนการศึกษาต่อระดับปริญญาเอก ปีการศึกษา 2559 | 65 |
| 3.4 | การวิเคราะห์กรอบอัตรากำลังบุคลากร สายสนับสนุน | 66 |
| 3.4.1 | สรุปการกำหนดกรอบอัตรากำลังที่พึงมีสายสนับสนุน ปีงบประมาณ 2558 คณะเทคโนโลยีการเกษตรเพื่อเสนอขออัตรากำลังต่อมหาวิทยาลัย | 66 |
| 3.4.2 | ภาระงานและบุคลากรสายสนับสนุน ปีงบประมาณ 2558 | 67 |
| 3.4.3 | กรอบอัตรากำลังและแผนความต้องการบุคลากรสายสนับสนุน ประจำปีงบประมาณ 2558 เพื่อขอรับการจัดสรรงบประมาณ | 67 |
| 3.4.4 | การวิเคราะห์ข้อมูลเพื่อพัฒนาอาจารย์ บุคลากรสายสนับสนุนจากรายงานการดำเนินการพัฒนาบุคลากรตามโครงการต่าง ๆ ของปีงบประมาณ 2558 | 69 |
| 3.5 | การวิเคราะห์จุดแข็ง – จุดอ่อน ด้านทรัพยากรมนุษย์ของอาจารย์และบุคลากรสายสนับสนุนคณะเทคโนโลยีการเกษตร | 83 |
| 3.6 | วิเคราะห์อัตรการรับเข้า – ลาออก ของบุคลากรคณะเทคโนโลยีการเกษตร มหาวิทยาลัยราชภัฏวไลยอลงกรณ์ ในพระบรมราชูปถัมภ์ | 84 |
| บทที่ 4 | มาตรการในการนำไปสู่การปฏิบัติและการติดตามประเมินผลตามแผนพัฒนาบุคลากร | |
| 4.1 | มาตรการนำไปสู่การปฏิบัติด้านกำลังคน | 86 |
| 4.1.1 | การสรรหาบุคลากร | 86 |
| 4.1.2 | การพัฒนาบุคลากร | 86 |
| 4.1.3 | การประเมินผลการปฏิบัติงาน | 89 |
| 4.1.4 | สวัสดิการ ค่าตอบแทน และประโยชน์เกื้อกูล | 89 |
| 4.1.5 | งบประมาณด้านบุคลากร | 89 |
| 4.2 | การติดตามประเมินผล | 90 |

สารบัญ (3)

| | หน้า |
|--|------|
| ภาคผนวก | |
| ก. ประกาศมหาวิทยาลัยราชภัฏวไลยอลงกรณ์ ในพระบรมราชูปถัมภ์ เรื่อง การแบ่งส่วนราชการในมหาวิทยาลัยราชภัฏวไลยอลงกรณ์ ในพระบรมราชูปถัมภ์ จังหวัดปทุมธานี พ.ศ. 2549 | ผ-1 |
| ข. คำสั่งแต่งตั้งคณะกรรมการจัดทำแผนบริหารและพัฒนาบุคลากร | ผ-2 |
| ค. แฟ้มสะสมงาน (Port Folio) พนักงานมหาวิทยาลัยสายสนับสนุน | ผ-3 |
| ง. แฟ้มสะสมงาน (Port Folio) พนักงานมหาวิทยาลัยสายวิชาการ | ผ-4 |
| จ. คำสั่งมอบหมายงานบุคลากรคณะเทคโนโลยีการเกษตร | ผ-5 |
| ฉ. แบบสำรวจความต้องการพัฒนาตนเองของบุคลากรสายสนับสนุน | ผ-6 |
| ช. แบบสำรวจความต้องการพัฒนาตนเองของบุคลากรสายวิชาการ | ผ-7 |
| ซ. แบบติดตามผลการเข้าร่วมอบรมเพื่อพัฒนาศักยภาพการในการทำงาน ปีงบประมาณ 2559 | ผ-8 |
| ฅ. ข้อบังคับมหาวิทยาลัยราชภัฏวไลยอลงกรณ์ ในพระบรมราชูปถัมภ์ เรื่อง หลักเกณฑ์และวิธีการประเมินผลการปฏิบัติราชการของข้าราชการพลเรือนในมหาวิทยาลัย พ.ศ. 2554 | ผ-9 |
| ญ. ประกาศมหาวิทยาลัยราชภัฏวไลยอลงกรณ์ ในพระบรมราชูปถัมภ์ ว่าด้วยหลักเกณฑ์และวิธีการประเมินผลการปฏิบัติงานของพนักงานมหาวิทยาลัย พ.ศ. 2554 | ผ-10 |
| ฎ. ระเบียบมหาวิทยาลัยราชภัฏวไลยอลงกรณ์ ในพระบรมราชูปถัมภ์ ว่าด้วยกองทุนสวัสดิการพนักงานมหาวิทยาลัย | ผ-11 |

บทที่ 1

บทนำ

1.1 ประวัติความเป็นมา

ประวัติและภารกิจคณะเทคโนโลยีการเกษตร

คณะเทคโนโลยีการเกษตร มหาวิทยาลัยราชภัฏวไลยอลงกรณ์ ในพระบรมราชูปถัมภ์ ได้พัฒนา มาจากภาควิชาเกษตรศาสตร์ คณะวิชาวิทยาศาสตร์ วิทยาลัยครูเพชรบุรีวิทยาองกรณ์ ในพระบรม ราชูปถัมภ์ ตั้งแต่ปีพุทธศักราช 2528

ปี 2538 ได้มีพระราชกฤษฎีกาได้จัดตั้งคณะเกษตรและอุตสาหกรรม ในสถาบันราชภัฏเพชรบุรี วิทยาองกรณ์ โดยมีการผลิตบัณฑิตสาขา เกษตรศาสตร์และเทคโนโลยีการเกษตร ต่อมา ได้ผลิตบัณฑิต เพิ่มขึ้นอีก 2 สาขาวิชา คือ สาขาสัตวบาล สาขาวิทยาศาสตร์และเทคโนโลยีการอาหาร ปี 2542 ได้มีการ เปลี่ยนชื่อเป็นคณะเทคโนโลยีการเกษตร จนถึงปัจจุบัน

ในปัจจุบันคณะเทคโนโลยีการเกษตรได้มีการกิจทั้ง 4 ประการ ตอบสนองนโยบายของรัฐบาล คือ “อุดมศึกษาและเพื่อการพัฒนาท้องถิ่น” ทางคณะได้เปิดการเรียนการสอน ระดับปริญญาตรี 4 ปี (วท.บ.) จำนวน 2 หลักสูตร คือ หลักสูตรวิทยาศาสตร์และเทคโนโลยีการอาหาร และหลักสูตรเกษตรศาสตร์ แขนง วิชาเทคโนโลยีการผลิตพืช และแขนงวิชาสัตวศาสตร์ ในระดับบัณฑิตศึกษา สาขาวิชาเทคโนโลยีการจัด การเกษตร คณะมีการพัฒนาบุคลากรอย่างสม่ำเสมอโดยเข้าร่วมการอบรมสัมมนาและศึกษาดูงานตามที่ ต่างๆ มีโครงการวิจัยทางด้านเทคโนโลยีการเกษตรทั้งของคณาจารย์และนักศึกษาในด้านการเกษตรการ พัฒนาและแปรรูปผลิตภัณฑ์ทางการเกษตร งานอบรมด้านการพัฒนาบุคลากรแก่นักศึกษา งานทำนุ บำรุงศิลปวัฒนธรรมร่วมกับศูนย์ศิลปวัฒนธรรมของมหาวิทยาลัย งานบริการทางวิชาการแก่ชุมชน มี หลักสูตรระยะสั้นตามความต้องการของท้องถิ่น รวมทั้งโครงการตามแนวพระราชดำริ และได้รับเชิญไปเป็น วิทยากรในหน่วยงานต่างๆ ทั้งภาครัฐและเอกชน นอกจากนี้คณะยังได้จัดทำระบบประกันคุณภาพ การศึกษาเพื่อให้เป็นไปตามเกณฑ์ข้อกำหนดของ สกอ. เพื่อให้ การจัดการศึกษามีคุณภาพตามเกณฑ์

ปรัชญา วิสัยทัศน์ พันธกิจ วัตถุประสงค์และนโยบาย

ปรัชญา

สร้างสรรค์คนดี เทคโนโลยีการเกษตรทันสมัย ส่งเสริมภูมิปัญญาไทย ใส่ใจภูมิปัญญาสากล

วิสัยทัศน์ (Vision)

เป็นผู้นำทางด้านเทคโนโลยีการเกษตรเพื่อการพัฒนาท้องถิ่นอย่างยั่งยืน โดยการบูรณาการภูมิ ปัญญาไทยและภูมิปัญญาสากล

พันธกิจ (Mission)

1. การผลิตบัณฑิตโดยมุ่งพัฒนาคุณภาพของบัณฑิต ให้เป็นผู้นำทางด้านเทคโนโลยีการเกษตร เพื่อพัฒนาท้องถิ่น
2. การวิจัยมุ่งเน้นการหาองค์ความรู้ใหม่และการวิจัยเพื่อพัฒนาท้องถิ่น โดยการบูรณาการภูมิ ปัญญาไทยและภูมิปัญญาสากล

3. การบริการวิชาการโดยมุ่งเน้นการให้ความรู้ทางด้านเทคโนโลยีการเกษตรแก่ชุมชนและสืบสานโครงการอันเนื่องมาจากแนวพระราชดำริเพื่อพัฒนาคุณภาพชีวิต
4. การทำนุบำรุง ศาสนา ศิลปะและวัฒนธรรม

เป้าประสงค์ (Goals)

1. ผลิตบัณฑิตให้เป็นผู้นำทางด้านเทคโนโลยีการเกษตรที่มีความรู้และคุณธรรม
2. ผลการศึกษาและการวิจัยที่เป็นองค์ความรู้ใหม่ สามารถนำไปประยุกต์ใช้เพื่อพัฒนาท้องถิ่น
3. ท้องถิ่นสามารถนำองค์ความรู้ทางเทคโนโลยีการเกษตรไปใช้พัฒนาคุณภาพชีวิตและคุณภาพสิ่งแวดล้อม
4. ทำนุบำรุง ศาสนา ศิลปะและวัฒนธรรม
5. การพัฒนาคุณภาพการบริหารจัดการภายในคณะตามหลักธรรมาภิบาล

นโยบายการพัฒนาคณะเทคโนโลยีการเกษตร

คณะเทคโนโลยีการเกษตรมีนโยบายในการพัฒนาดังนี้

1. พัฒนาการผลิตบัณฑิตทางด้านเทคโนโลยีการเกษตรให้มีคุณภาพและมีคุณลักษณะตามปรัชญาของคณะและเป็นที่ยอมรับของสังคม ตามระบบประกันคุณภาพการศึกษา
2. พัฒนาการบริหารจัดการและการประกันคุณภาพการศึกษา
3. พัฒนาการวิจัยโดยสนับสนุนและส่งเสริมการวิจัยพื้นฐาน การวิจัยเพื่อพัฒนาและการวิจัยประยุกต์ทางด้านวิทยาศาสตร์
4. พัฒนาการบริการวิชาการแก่ชุมชนในท้องถิ่น
5. ส่งเสริมและสนับสนุนทำนุบำรุงศิลปวัฒนธรรม
6. ส่งเสริมประชาธิปไตยและ การประกันคุณภาพการศึกษา กับงานกิจการนักศึกษา

1.2 หลักการและเหตุผล

สืบเนื่องมาจากคณะเทคโนโลยีการเกษตรเป็นคณะหนึ่งของ มหาวิทยาลัยราชภัฏวไลยอลงกรณ์ ในพระบรมราชูปถัมภ์ ได้มีการพัฒนาอย่างต่อเนื่องผ่านมาตลอดระยะเวลา 75 ปี ทำให้มีความเจริญเติบโตอย่างรวดเร็ว ทั้งทางด้านกายภาพ และด้านวิชาการ ทำให้มหาวิทยาลัยราชภัฏวไลยอลงกรณ์ ในพระบรมราชูปถัมภ์ สามารถผลิตบัณฑิตและพัฒนากำลังคนระดับสูงให้มีมาตรฐาน และสอดคล้องกับความต้องการในการพัฒนาเศรษฐกิจและสังคมของประเทศ โดยเป็นสถาบันอุดมศึกษาเพื่อการพัฒนาท้องถิ่น สร้างสรรค์ศิลปวิทยา เพื่อความเจริญก้าวหน้าอย่างมั่นคงและยั่งยืนของปวงชน มีส่วนร่วมในการจัดการ การบำรุงรักษา การใช้ประโยชน์จากทรัพยากรธรรมชาติและสิ่งแวดล้อมอย่างสมดุลและยั่งยืน โดยมีวัตถุประสงค์ให้การศึกษา ส่งเสริมวิชาการและวิชาชีพชั้นสูง ทำการสอน วิจัย ให้บริการทางวิชาการแก่สังคม ปรับปรุงถ่ายทอด และพัฒนาเทคโนโลยี ทำนุบำรุงศิลปและวัฒนธรรม ผลิตครูและส่งเสริมวิทยฐานะครู องค์กรประกอบที่สำคัญที่จะทำให้ได้บัณฑิตที่พึงประสงค์ดังกล่าว ก็คือ บุคลากรทั้งผู้บริหาร

อาจารย์และเจ้าหน้าที่ จะต้องมีทั้งปริมาณที่เพียงพอ และคุณภาพที่เหมาะสมตามเกณฑ์ที่สำนักงานคณะกรรมการการอุดมศึกษากำหนด บุคลากรของมหาวิทยาลัยจะต้องได้รับการพัฒนาอย่างต่อเนื่องเพื่อให้เท่าทันต่อการพัฒนาความก้าวหน้าทางวิชาการแขนงต่าง ๆ สามารถปรับตัวต่อการเปลี่ยนแปลงในระบบการบริหารจัดการ การประยุกต์ใช้เทคโนโลยี โดยเฉพาะเทคโนโลยีสารสนเทศ คณะเทคโนโลยีการเกษตร มหาวิทยาลัยราชภัฏวไลยอลงกรณ์ ในพระบรมราชูปถัมภ์ จึงได้จัดทำแผนการจัดการจัดหาและพัฒนาบุคลากรของคณะเทคโนโลยีการเกษตร และจัดทำเป็นแผนระยะ 1 ปี เพื่อการปฏิบัติงานที่ชัดเจน

1.3 วัตถุประสงค์

เพื่อจัดทำแผน/โครงการการจัดการจัดหาและพัฒนาบุคลากรของคณะเทคโนโลยีการเกษตร มหาวิทยาลัยราชภัฏวไลยอลงกรณ์ ในพระบรมราชูปถัมภ์ ในปีงบประมาณ 2559

1.4 เป้าหมาย

บุคลากรของคณะเทคโนโลยีการเกษตรมีเป้าหมายในการทำงานที่ชัดเจนมีการพัฒนาตนเองอย่างต่อเนื่อง มีความรับผิดชอบต่อองค์กร และเป็นบุคคลที่มีประสิทธิภาพ โดยมีคุณลักษณะ ดังนี้

- มีคุณภาพ
- มีความรักองค์กร
- มุ่งมั่นตั้งใจปฏิบัติหน้าที่ตามภาระงานที่กำหนด
- มีความพึงพอใจในการทำงาน
- มีความก้าวหน้าในวิชาชีพตามสายงานที่ปฏิบัติ

1.5 ขั้นตอนการจัดทำแผนพัฒนาบุคลากรของคณะเทคโนโลยีการเกษตร

1. แต่งตั้งคณะกรรมการจัดทำแผนพัฒนาบุคลากร
2. ศึกษา วิเคราะห์สภาพปัจจุบัน ความต้องการ ปัญหา แนวโน้มในอนาคตเกี่ยวกับภารกิจหลัก และทรัพยากรบุคคลของคณะเทคโนโลยีการเกษตร
3. นำข้อมูลที่ได้จากข้อ 2 มาสังเคราะห์ จัดทำ (ร่าง) แผนพัฒนาบุคลากร ประจำปีงบประมาณ 2559 เสนอต่อคณะกรรมการจัดทำแผนพัฒนาบุคลากร
4. นำเสนอ (ร่าง) แผนพัฒนาบุคลากร ประจำปีงบประมาณ 2559 ต่อคณะกรรมการบริหารคณะ หรือผู้มีอำนาจ

1.6 ประโยชน์ที่คาดว่าจะได้รับ

1. คณะเทคโนโลยีการเกษตรมีแผนพัฒนาบุคลากรที่ได้ผ่านความเห็นชอบโดยคณะกรรมการบริหารคณะ หรือผู้มีอำนาจ
2. คณะเทคโนโลยีการเกษตรมีกรอบการพัฒนาบุคลากร ประจำปีงบประมาณ 2559 ที่ใช้เป็นเครื่องมือในการบริหารทรัพยากรมนุษย์อย่างมีประสิทธิภาพ

บทที่ 2

นโยบายและทิศทางการพัฒนาบุคลากร

คณะเทคโนโลยีการเกษตรได้มีการศึกษานโยบายตามกรอบและทิศทางการพัฒนาบุคลากรของมหาวิทยาลัย ซึ่งมหาวิทยาลัยราชภัฏวไลยอลงกรณ์ ในพระบรมราชูปถัมภ์ มีนโยบายหลักที่จะขยายโอกาสทางการศึกษาโดยให้ครอบคลุมในเขตพื้นที่รับผิดชอบ จังหวัดปทุมธานี จังหวัดสระแก้ว จังหวัดปราจีนบุรี และจังหวัดในพื้นที่ใกล้เคียง เพื่อผลิตบัณฑิตให้เป็นบัณฑิตที่มีคุณภาพ เป็นคนดี คนเก่ง และมีคุณธรรม จริยธรรม รวมทั้งได้ปรับปรุงพัฒนากระบวนการจัดการเรียนการสอนโดยการพัฒนา รูปแบบของกิจกรรม นอกหลักสูตร เพื่อให้บัณฑิตของมหาวิทยาลัยราชภัฏวไลยอลงกรณ์ ในพระบรมราชูปถัมภ์ มีโลกทัศน์ที่ กว้างไกลพร้อมที่จะออกไปทำงานได้ และพัฒนาหลักสูตรให้มีมาตรฐานระดับนานาชาติ และตอบสนอง ความต้องการของประเทศ โดยสนับสนุนให้มีการเปิดหลักสูตรใหม่และขยายจำนวนรับนักศึกษาในระดับ ปริญญาตรี ให้บรรลุเป้าหมายจำนวน 40 % ของนักเรียนที่จบชั้นมัธยมศึกษาชั้นปีที่ 6 ในเขตจังหวัด ปทุมธานี จังหวัดสระแก้ว จังหวัดปราจีนบุรี และจังหวัดในพื้นที่ใกล้เคียง เมื่อถึงปี 2558 ในการดำเนินการ ดังกล่าวจึงต้องศึกษาร่าง แผนพัฒนาเศรษฐกิจและสังคมแห่งชาติ ฉบับที่ 11 (พ.ศ.2555-2559) นโยบาย รัฐบาล แผนอุดมศึกษาระยะยาว แผนปฏิบัติราชการของกระทรวงศึกษา ในฐานะที่เป็นส่วนราชการใน สังกัด เพื่อให้การกำหนดนโยบายและทิศทางการพัฒนาบุคลากรของมหาวิทยาลัยให้สอดคล้อง เชื่อมโยง กับความต้องการบุคลากรที่จะเป็นกำลังสำคัญในการพัฒนาประเทศต่อไป

2.1 คำแถลงนโยบายของคณะรัฐมนตรี พลเอก ประยุทธ์ จันทร์โอชา นายกรัฐมนตรี

การเข้าบริหารราชการแผ่นดินในครั้งนี้ แม้จะเป็นการใช้โอนางและหน้าที่ตามกฎหมายดังที่รัฐบาล ก่อน ๆ เคยปฏิบัติมา แต่ก็มีเงื่อนไขและเงื่อนไขบางประการ อันทำให้รัฐบาลนี้แตกต่างจากรัฐบาลอื่น ๆ อยู่บ้าง ในด้านเงื่อนไข รัฐบาลนี้เข้ามาสืบทอดงานและสานต่อภารกิจจากการที่คณะรักษาความสงบแห่งชาติ (คสช.) ได้เคยกำหนดแนวทางการแก้ปัญหาของประเทศไว้ก่อนแล้วเป็น 3 ระยะ ตั้งแต่เมื่อเข้าควบคุม อำนาจการปกครองประเทศเมื่อวันที่ 22 พฤษภาคม 2557

โดยระยะแรก ได้มุ่งเน้นระงับยับยั้งความแตกแยก ยุติการใช้กำลังและอาวุธสงครามก่อความรุนแรง แก่ไขผลกระทบจากการที่รัฐบาลและรัฐสภาก่อนหน้านี้ขึ้นอยู่กับสภาพที่ไม่อาจปฏิบัติหน้าที่ได้ตามปกติ นาน กว่า 6 เดือน ตลอดจนได้เร่งแก้ไขปัญหาคความเดือดร้อนเฉพาะหน้าของประชาชน และมุ่งนำความสงบ สุข ความสวบ กลับคืนสู่ประเทศ จากนั้นเพียง 2 เดือน ก็เข้าสู่ระยะที่ 2 ด้วยการประกาศใช้รัฐธรรมนูญฉบับ ชั่วคราว การจัดตั้งสถานีวิทยุกระจายเสียงแห่งประเทศไทย (สนช.) การเสนอร่าง พ.ร.บ. งบประมาณรายจ่ายประจำปี งบประมาณ พ.ศ. 2558 และการจัดตั้งคณะรัฐมนตรีชุดนี้ หลังจากนั้น คสช. จะลดบทบาทและภารกิจเป็นที่ ปรีกษาและทำงานร่วมกับคณะรัฐมนตรีในการพิจารณาหรือแก้ไขปัญหาเกี่ยวกับความสงบเรียบร้อยหรือ ความมั่นคงของชาติ ส่วนที่จะตามมาในเร็ววันคือ การจัดตั้งสภาปฏิรูปแห่งชาติ และคณะกรรมการยกร่าง รัฐธรรมนูญ เพื่อออกแบบวางรากฐานทางการเมือง เศรษฐกิจ และสังคมอันมั่นคงให้แก่ประเทศก่อนจะ ส่งผ่านไปสู่ระยะที่ 3 คือ การประกาศใช้รัฐธรรมนูญฉบับถาวร และการจัดการเลือกตั้งทั่วไป เงื่อนไข ดังกล่าวถือเป็นพันธกิจที่รัฐบาลยังคงยึดมั่นและดำเนินการต่อไป

มาตรา 19 ของรัฐธรรมนูญฉบับปัจจุบัน ได้กำหนด หน้าที่ของรัฐบาลไว้ 3 ประการเป็นครั้งแรก คือ 1) การบริหารราชการแผ่นดิน 2) การดำเนินการให้มีการปฏิรูปในด้านต่าง ๆ 3) การส่งเสริมความสามัคคี และความสมานฉันท์ของประชาชนในชาติ รัฐบาลจึงขอกำหนดนโยบายให้สอดคล้องกับหน้าที่ทั้ง 3 ประการ

ดังกล่าวด้วย ในด้านการบริหารราชการแผ่นดิน รัฐบาลมีนโยบาย 11 ด้าน โดยได้นำยุทธศาสตร์การพัฒนาประเทศว่าด้วยการเข้าใจ เข้าถึง และพัฒนา ตามแนวพระราชดำริของพระบาทสมเด็จพระเจ้าอยู่หัว มาเป็นหลักสำคัญ ใช้ปรัชญาของเศรษฐกิจพอเพียง ซึ่งทรงเน้นความพอดีพอสมควรแก่ฐานะ ความมีเหตุ และการมีภูมิคุ้มกันมาเป็นแนวคิด ใช้แผนพัฒนาเศรษฐกิจและสังคมแห่งชาติ ฉบับที่ 11 แนวทางของ คสช. และความต้องการของประชาชน เป็นแนวทางในการกำหนดนโยบาย ซึ่งนโยบายทุกด้านต้องการสร้างความเข้มแข็งแก่องค์กรการปกครองทุกระดับ ตั้งแต่ท้องถิ่นถึงประเทศ ต้องการเสนอยุทธศาสตร์การพัฒนาที่ยั่งยืนและต้องการให้ประชาชนเกิดความชัดเจน รู้ล่วงหน้าว่าประเทศจะก้าวหน้าทางไหน เพื่อเตรียมตัวได้ถูกต้อง

นโยบายรัฐบาล 11 ด้าน

1. การปกป้องเชิดชูสถาบันพระมหากษัตริย์
2. การรักษาความมั่นคงของประเทศ
3. การลดความเหลื่อมล้ำของสังคมและการสร้างโอกาสเข้าถึงบริการของรัฐ
4. การศึกษาและเรียนรู้ การทะนุบำรุงศาสนา ศิลปะและวัฒนธรรม
5. การยกระดับคุณภาพบริการด้านสาธารณสุข และสุขภาพของประชาชน
6. การเพิ่มศักยภาพทางเศรษฐกิจของประเทศ
7. การส่งเสริมบทบาทและใช้โอกาสในประชาคมอาเซียน
8. การพัฒนาและส่งเสริมการใช้ประโยชน์จากวิทยาศาสตร์ เทคโนโลยี การวิจัยและพัฒนา และนวัตกรรม
9. การรักษาความมั่นคงของฐานทรัพยากร และการสร้างสมดุลระหว่างการอนุรักษ์กับการใช้ประโยชน์อย่างยั่งยืน
10. การส่งเสริมการบริหารราชการแผ่นดินที่มีธรรมาภิบาล และการป้องกันปราบปรามการทุจริตและประพฤติมิชอบในภาครัฐ
11. ปรับปรุงกฎหมายและกระบวนการยุติธรรม

นโยบายรัฐบาลด้าน 4 การศึกษาและเรียนรู้การทะนุบำรุงศาสนา ศิลปะและวัฒนธรรม

รัฐบาลจะนำการศึกษา ศาสนา ศิลปวัฒนธรรม ความภาคภูมิใจในประวัติศาสตร์ และความเป็นไทย มาใช้สร้างสังคมให้เข้มแข็งอย่างมีคุณภาพ และคุณธรรมควบคู่กัน ดังนี้

1. จัดให้มีการปฏิรูปการศึกษาและการเรียนรู้ โดยให้ความสำคัญทั้งการศึกษาในระบบและการศึกษาทางเลือกไปพร้อมกัน เพื่อสร้างคุณภาพของคนไทยให้สามารถเรียนรู้ พัฒนาตนได้เต็มตามศักยภาพ ประกอบอาชีพ และดำรงชีวิตได้โดยมีความใฝ่รู้และทักษะที่เหมาะสม เป็นคนดีมีคุณธรรม สร้างเสริมคุณภาพการเรียนรู้ โดยเน้นการเรียนรู้เพื่อสร้างสัมมาชีพในพื้นที่ ลดความเหลื่อมล้ำ และพัฒนากำลังคนให้เป็นที่ต้องการเหมาะสมกับพื้นที่ ทั้งในด้านการเกษตร อุตสาหกรรม และธุรกิจบริการ

2. ในระยะเฉพาะหน้าจะปรับเปลี่ยนการจัดสรรงบประมาณสนับสนุนการศึกษาให้สอดคล้องกับความจำเป็นของผู้เรียนและลักษณะพื้นที่ของสถานศึกษา และปรับปรุง และบูรณาการระบบการกู้ยืมเงินเพื่อการศึกษาให้มีประสิทธิภาพ เพื่อเพิ่มโอกาสแก่ผู้ยากจนหรือด้อยโอกาส จัดระบบการ

สนับสนุนให้เยาวชนและประชาชนทั่วไปมีสิทธิเลือกรับบริการการศึกษาทั้งในระบบโรงเรียนและนอกระบบโรงเรียน โดยจะพิจารณาจัดให้มีคู่มือการศึกษาเป็นแนวทางหนึ่ง

3. ให้องค์กรภาคประชาสังคม ภาคเอกชน องค์กรปกครองส่วนท้องถิ่น และประชาชนทั่วไป มีโอกาสร่วมจัดการศึกษาที่มีคุณภาพและทั่วถึง และร่วมในการปฏิรูปการศึกษาและการเรียนรู้ กระจายอำนาจการบริหารจัดการศึกษาสู่สถานศึกษา เขตพื้นที่การศึกษา และองค์กรปกครองส่วนท้องถิ่น ตามศักยภาพและความพร้อมโดยให้สถานศึกษาสามารถเป็นนิติบุคคลและบริหารจัดการได้อย่างอิสระและคล่องตัวขึ้น

4. พัฒนาคอนเทรนนิ่งโดยส่งเสริมการเรียนรู้ตลอดชีวิต เพื่อให้สามารถมีความรู้และทักษะใหม่ที่สามารถประกอบอาชีพได้หลากหลายตามแนวโน้มการจ้างงานในอนาคต ปรับกระบวนการเรียนรู้และหลักสูตรให้เชื่อมโยงกับภูมิสังคม โดยบูรณาการความรู้และคุณธรรมเข้าด้วยกันเพื่อให้เอื้อต่อการพัฒนาผู้เรียนทั้งในด้านความรู้ ทักษะ การใฝ่เรียนรู้ การแก้ปัญหา การรับฟังความเห็นผู้อื่น การมีคุณธรรม จริยธรรม และความเป็นพลเมืองดี โดยเน้นความร่วมมือระหว่างผู้เกี่ยวข้องทั้งในและนอกโรงเรียน

5. ส่งเสริมอาชีวศึกษาและการศึกษาระดับวิทยาลัยชุมชน เพื่อสร้างแรงงานที่มีทักษะ โดยเฉพาะในท้องถิ่นที่มีความต้องการแรงงาน และพัฒนาคุณภาพมาตรฐานการศึกษาให้เชื่อมโยงกับมาตรฐานวิชาชีพ

6. พัฒนาระบบการผลิตและพัฒนาคู่มือที่มีคุณภาพและมีจิตวิญญาณความเป็นครู เน้นครูผู้สอนให้มีคุณวุฒิตรงตามวิชาที่สอน นำเทคโนโลยีสารสนเทศและเครื่องมือที่เหมาะสมมาใช้ในการเรียนการสอน เพื่อเป็นเครื่องมือช่วยครูหรือเพื่อการเรียนรู้ด้วยตนเอง เช่น การเรียนทางไกล การเรียนโดยระบบอิเล็กทรอนิกส์ เป็นต้น รวมทั้งปรับระบบการประเมินสมรรถนะที่สะท้อนประสิทธิภาพการจัดการเรียนการสอนและการพัฒนาคุณภาพผู้เรียนเป็นสำคัญ

7. ทะนุบำรุงและอุปถัมภ์พระพุทธศาสนาและศาสนาอื่น ๆ สนับสนุนให้องค์กรทางศาสนา มีบทบาทสำคัญในการปลูกฝังคุณธรรม จริยธรรม ตลอดจนพัฒนาคุณภาพชีวิต สร้างสันสุขและความปรองดองสมานฉันท์ในสังคมไทยอย่างยั่งยืน และมีส่วนร่วมในการพัฒนาสังคมตามความพร้อม

8. อนุรักษ์ ฟื้นฟู และเผยแพร่มรดกทางวัฒนธรรม ภาษาไทยและภาษาถิ่น ภูมิปัญญาท้องถิ่น รวมทั้งความหลากหลายของศิลปวัฒนธรรมไทย เพื่อการเรียนรู้ สร้างความภาคภูมิใจในประวัติศาสตร์และความเป็นไทย นำไปสู่การสร้างความสัมพันธ์อันดีในระดับประชาชน ระดับชาติ ระดับภูมิภาค และระดับนานาชาติ ตลอดจนเพิ่มมูลค่าทางเศรษฐกิจให้แก่ประชาชน

9. สนับสนุนการเรียนรู้ภาษาต่างประเทศ วัฒนธรรมของประเทศเพื่อนบ้านและวัฒนธรรมสากลและการสร้างสรรค์งานศิลปะและวัฒนธรรมที่เป็นสากล เพื่อเตรียมเข้าสู่เสาหลักวัฒนธรรมของประชาคมอาเซียนและเพื่อการเป็นหนึ่งของประชาคมโลก

10. ปลูกฝังค่านิยมและจิตสำนึกที่ดี รวมทั้งสนับสนุนการผลิตสื่อคุณภาพ เพื่อเปิดพื้นที่สาธารณะให้เยาวชนและประชาชนได้มีโอกาสแสดงออกอย่างสร้างสรรค์

นโยบายรัฐบาลด้าน 8 การพัฒนาและส่งเสริมการใช้ประโยชน์จากวิทยาศาสตร์ เทคโนโลยี การวิจัยและพัฒนา และนวัตกรรม

รัฐบาลให้ความสำคัญต่อการวิจัย การพัฒนาต่อยอด และการสร้างนวัตกรรมเพื่อนำไปสู่การผลิตและบริการที่ทันสมัย ดังนี้

1. สนับสนุนการเพิ่มค่าใช้จ่ายในการวิจัยและพัฒนาของประเทศเพื่อมุ่งไปสู่เป้าหมายให้ไม่ต่ำกว่าร้อยละ 1 ของรายได้ประชาชาติ และมีสัดส่วนรัฐต่อเอกชน 30 : 70 ตามแผนพัฒนาเศรษฐกิจและสังคมแห่งชาติ เพื่อให้ประเทศมีความสามารถในการแข่งขันและมีความก้าวหน้าทัดเทียมกับประเทศอื่นที่มีระดับการพัฒนาใกล้เคียงกัน และจัดระบบบริหารงานวิทยาศาสตร์ เทคโนโลยี วิจัย และนวัตกรรมให้มีเอกภาพและประสิทธิภาพโดยให้มีความเชื่อมโยงกับภาคเอกชน

2. เร่งเสริมสร้างสังคมนวัตกรรม โดยส่งเสริมระบบการเรียนการสอนที่เชื่อมโยงระหว่างวิทยาศาสตร์ เทคโนโลยี วิศวกรรมศาสตร์และคณิตศาสตร์ การผลิตกำลังคนในสาขาที่ขาดแคลน การเชื่อมโยงระหว่างการเรียนรู้กับการทำงาน การให้บุคลากรด้านการวิจัยของภาครัฐสามารถไปทำงานในภาคเอกชน และการให้อุตสาหกรรมขนาดกลางและขนาดย่อมมีช่องทางได้เทคโนโลยีโดยความร่วมมือจากหน่วยงานและสถานศึกษาภาครัฐ

3. ปฏิรูประบบการให้สิ่งจูงใจ ระเบียบ และกฎหมายที่เป็นอุปสรรคต่อการดำเนินงานวิจัยและพัฒนาไปต่อยอดหรือประโยชน์ รวมทั้งส่งเสริมการจัดทำแผนพัฒนาการวิจัยและพัฒนาในระดับภาคหรือกลุ่มจังหวัด เพื่อให้ตรงกับความต้องการของท้องถิ่น ผลักดันงานวิจัย และพัฒนาไปสู่การใช้ประโยชน์เชิงพาณิชย์ โดยส่งเสริมความร่วมมือระหว่างมหาวิทยาลัย หน่วยงานวิจัยของรัฐ และภาคเอกชน

4. ส่งเสริมให้โครงการลงทุนขนาดใหญ่ของประเทศ เช่น ด้านพลังงาน สะอาด ระบบราง ยานยนต์ ไฟฟ้า การจัดการน้ำและขยะ ใช้ประโยชน์จากผลการศึกษาวิจัย และพัฒนา และนวัตกรรมของไทยตามความเหมาะสม ไม่เพียงแต่จะใช้เทคโนโลยีจากต่างประเทศส่งเสริมการใช้เครื่องมือ วัสดุ และสินค้าอื่น ๆ ที่เป็นผลจากการวิจัยและพัฒนาภายในประเทศในวงกว้าง โดยจัดให้มีนโยบายจัดซื้อจัดจ้างของภาครัฐที่เอื้ออำนวย เพื่อสร้างโอกาสการพัฒนาเทคโนโลยีของประเทศ ในกรณีที่ต้องจัดซื้อวัสดุ อุปกรณ์หรือเทคโนโลยีจากต่างประเทศจะให้มีเงื่อนไขการถ่ายทอดเทคโนโลยีเพื่อให้สามารถพึ่งตนเองได้ในอนาคตด้วย

5. ปรับปรุงและจัดเตรียมให้มีโครงสร้างพื้นฐานด้านวิทยาศาสตร์และเทคโนโลยี ด้านการวิจัยและพัฒนา และด้านนวัตกรรมซึ่งเป็นโครงสร้างพื้นฐานทางปัญญาที่สำคัญในการต่อยอดสู่การใช้เชิงพาณิชย์ของภาคอุตสาหกรรมให้มีความพร้อม ทันสมัย และกระจายในพื้นที่ต่าง ๆ เช่น การพัฒนาระบบเทคโนโลยีสารสนเทศการตั้งศูนย์วิเคราะห์ ห้องปฏิบัติการ สถาบัน และศูนย์วิจัย เป็นต้น

2.2 แผนพัฒนาเศรษฐกิจและสังคมแห่งชาติ ฉบับที่ 11(พ.ศ. 2555 - 2559)

1. ปฐมบท

พระบาทสมเด็จพระปรมินทรมหาภูมิพลอดุลยเดช มีพระบรมราชโองการโปรดเกล้าฯ ให้ประกาศว่า โดยที่คณะรัฐมนตรีได้พิจารณาเห็นสมควรให้ประกาศใช้แผนพัฒนาเศรษฐกิจและสังคมแห่งชาติ ฉบับที่ 11 (พ.ศ. 2555 - 2559) ซึ่งเป็นแผนพัฒนาฯ ที่ภาคีทุกภาคส่วนในสังคมไทยทุกระดับ ได้มีส่วนร่วมดำเนินการ และได้ให้สภาที่ปรึกษาเศรษฐกิจและสังคมแห่งชาติให้ความเห็นตามมาตรา 258 ของรัฐธรรมนูญแห่งราชอาณาจักรไทย พุทธศักราช 2550 แล้ว เพื่อใช้เป็นแผนยุทธศาสตร์การพัฒนาเศรษฐกิจและสังคมของประเทศ ดังมีสาระสำคัญตามที่แนบท้ายนี้ จึงทรงพระกรุณาโปรดเกล้าฯ ให้ใช้แผนพัฒนาเศรษฐกิจและสังคมแห่งชาติ ฉบับที่ 11 (พ.ศ. 2555 - 2559) ตั้งแต่วันที่ 1 ตุลาคม 2554 จนถึงวันที่ 30 กันยายน 2559

การจัดทำแผนพัฒนาประเทศของไทยนับตั้งแต่แผนพัฒนาฯ ฉบับแรกเมื่อปี 2504 จนถึงแผนพัฒนาฯ ฉบับที่ 10 มีพัฒนาการมาอย่างต่อเนื่องภายใต้สถานการณ์และเงื่อนไข รวมทั้งการเปลี่ยนแปลงในมิติต่างๆ ทั้งภายในและภายนอกประเทศ โดยเฉพาะในช่วงของแผนพัฒนาฯ ฉบับที่ 8 การ

พัฒนาประเทศอยู่ภายใต้กระแสโลกาภิวัตน์ จึงเป็นจุดเปลี่ยนกระบวนทัศน์ของการวางแผนที่ยึด “คนเป็นศูนย์กลางการพัฒนา” ตามแนวพระราชดำริส “เศรษฐกิจพอเพียง” มี “การพัฒนาแบบองค์รวม” และเริ่มให้ความสำคัญกับกระบวนการมีส่วนร่วมของภาคีการพัฒนา ต่อมาในช่วงของแผนพัฒนาฯ ฉบับที่ 9 และฉบับที่ 10 ได้ **น้อมนำหลักปรัชญาของเศรษฐกิจพอเพียงเป็นปรัชญานำทางในการพัฒนาและบริหารประเทศ**

ผลการพัฒนาประเทศก่อนแผนพัฒนาฯ ฉบับที่ 8 ได้ข้อสรุปว่า การพัฒนาเศรษฐกิจก้าวหน้า การพัฒนาสังคม ทรัพยากรธรรมชาติและสิ่งแวดล้อมมีปัญหา การพัฒนาไม่ยั่งยืน และการน้อมนำหลักปรัชญาของเศรษฐกิจพอเพียงประยุกต์ใช้ในการพัฒนาประเทศที่เริ่มดำเนินการตั้งแต่แผนพัฒนาฯ ฉบับที่ 8 ต่อเนื่องถึงแผนพัฒนาฯ ฉบับที่ 10 โดยแผนพัฒนาฯ ฉบับที่ 8 เปลี่ยนแนวคิดจากเดิมที่มุ่งพัฒนาเศรษฐกิจ เป็นการเน้นให้คนเป็นศูนย์กลางการพัฒนาประเทศทุกชั้นตอนตามหลักการทรงงานของพระบาทสมเด็จพระเจ้าอยู่หัว ต่อเนื่องแผนพัฒนาฯ ฉบับที่ 9 ยังคงอัญเชิญหลักปรัชญาของเศรษฐกิจพอเพียงเป็นปรัชญานำทางการพัฒนาประเทศ เน้นการสร้างความรู้ความเข้าใจเกี่ยวกับหลักปรัชญาของเศรษฐกิจพอเพียงให้กับภาคส่วนต่างๆ และแผนพัฒนาฯ ฉบับที่ 10 ยังคงน้อมนำหลักปรัชญาของเศรษฐกิจพอเพียงเป็นปรัชญาพื้นฐาน มุ่งสร้างภูมิคุ้มกันให้กับประเทศภายใต้ทุนสำคัญ 3 ทุน ได้แก่ ทุนเศรษฐกิจ ทุนสังคม ทุนทรัพยากรธรรมชาติและสิ่งแวดล้อม โดยผลการพัฒนาประเทศในระยะของแผนพัฒนาฯ ฉบับที่ 10 พบว่าสังคมไทยได้นำหลักปรัชญาของเศรษฐกิจพอเพียงมาปรับใช้อย่างกว้างขวางในทุกภาคส่วน ขณะที่มีความอยู่เย็นเป็นสุขในช่วงของแผนพัฒนาฯ ฉบับที่ 10 อยู่ระหว่างร้อยละ 66 – 67 ใกล้เคียงกับร้อยละ 65 ในปี 2549 ซึ่งเป็นปีสุดท้ายของแผนพัฒนาฯ ฉบับที่ 9 โดยปัจจัยด้านเศรษฐกิจที่เข้มแข็ง การมีงานทำ ความเข้มแข็งของชุมชน และความอบอุ่นของครอบครัว ส่งผลต่อความอยู่เย็นเป็นสุข อย่างไรก็ตาม ปัจจัยที่ยังเป็นอุปสรรคที่สำคัญ ได้แก่ ความสมานฉันท์ในสังคม สภาพแวดล้อมและระบบนิเวศขาดความสมดุล รวมถึงสุขภาวะของคนไทยในด้านคุณภาพการศึกษา

การประยุกต์ใช้ปรัชญาของเศรษฐกิจพอเพียงในระยะแผนพัฒนาฯ ฉบับที่10

ปรัชญาของเศรษฐกิจพอเพียงได้มีการประยุกต์ใช้และมีผลอย่างเป็นรูปธรรมในช่วงที่ประเทศไทยเผชิญวิกฤตเศรษฐกิจเมื่อปี 2540 และเป็นแนวทางปฏิบัติอันสำคัญยิ่งในการขับเคลื่อนประเทศไทยให้พ้นจากภาวะวิกฤต ทั้งวิกฤตเศรษฐกิจโลกที่ส่งผลกระทบต่อประเทศไทย รวมถึงวิกฤตที่เกิดขึ้นภายในประเทศทั้งวิกฤตเศรษฐกิจ วิกฤตการเมือง และวิกฤตทางสังคม การน้อมนำหลักปรัชญาของเศรษฐกิจพอเพียงมาเป็นแนวปฏิบัติ ได้ส่งผลให้ประเทศไทยเข้มแข็ง มีภูมิคุ้มกันสูงขึ้นในหลายด้าน ขณะที่บางเรื่องอยู่ในระหว่างการปรับตัวต่อการเปลี่ยนแปลงและประชาชนได้รับผลกระทบจากการเปลี่ยนแปลงรุนแรงในเบื้องต้นแต่สามารถฟื้นตัวได้เร็วขึ้น ความก้าวหน้าในการน้อมนำปรัชญาของเศรษฐกิจพอเพียงมาสู่การปฏิบัติของทุกภาคส่วนเพื่อมุ่งหวังให้เกิดภูมิคุ้มกันแก่ตัวเอง ครอบครัว องค์กร สังคมและประเทศมีหลายประการ

ในส่วนภาครัฐ ได้น้อมนำไปประยุกต์ใช้ในการบริหารประเทศในหลายระดับ ทั้งเป็นหลักการบริหารเศรษฐกิจในระดับมหภาค การกำหนดนโยบายภาครัฐที่ยั่งยืน การกำหนดกลยุทธ์และการดำเนินการตามนโยบายที่เหมาะสม ตลอดระยะเวลากว่า 10 ปีที่ผ่านมาประเทศไทยได้ดำเนินนโยบายเศรษฐกิจมหภาคอย่างรัดกุมมากขึ้น บนพื้นฐานของการรักษาวินัยทางการเงินการคลัง โดยกำหนดกรอบการคลังที่ยั่งยืนเพื่อเป็นกฎเกณฑ์ในการใช้จ่ายงบประมาณของรัฐบาล ประกอบด้วย 1) การรักษาสัดส่วนหนี้สาธารณะต่อผลิตภัณฑ์มวลรวมในประเทศในระดับที่ไม่เกินร้อยละ 50.02) การกำหนดสัดส่วนรายจ่ายการ

ลงทุนของรัฐบาลไม่ต่ำกว่าร้อยละ 25.0 ของงบประมาณโดยรวม และ 3) การกำหนดภาระหนี้รัฐบาลไม่เกินร้อยละ 15.0 ของงบประมาณรวม

ขณะที่ **ภาคธุรกิจเอกชน** ได้มีการประยุกต์ใช้ปรัชญาของเศรษฐกิจพอเพียงอย่างกว้างขวางมากขึ้นภายหลังวิกฤตเศรษฐกิจในช่วงปี 2540 องค์กรภาคธุรกิจได้มีการปรับเปลี่ยนจรรยาบรรณทางธุรกิจเพื่อให้ความรับผิดชอบต่อสังคมมากขึ้น บทเรียนจากวิกฤตทำให้องค์กรธุรกิจขนาดใหญ่เริ่มมีวิสัยทัศน์ที่มุ่งกำไรระยะยาวมากกว่าในระยะสั้น และให้ความสำคัญแก่ผู้มีส่วนได้ส่วนเสีย การเปลี่ยนแปลงแนวคิดและวิสัยทัศน์ในการดำเนินธุรกิจได้ส่งผลต่อการวางแผนการลงทุน การผลิต การบริหารกำลังคน การตลาดและการบริหารความเสี่ยงในทุกด้าน ทั้งกลุ่มธุรกิจขนาดใหญ่ และกลุ่มธุรกิจขนาดกลางและขนาดย่อม มีการกระจายความเสี่ยงอย่างรอบคอบ โดยเฉพาะการกระจายแหล่งเงินทุนจากหนี้ระยะสั้นในตลาดเงินมาเป็นการระดมทุนในตลาดทุนมากขึ้น สินเชื่อของภาคธุรกิจที่ไม่ใช่สถาบันการเงินต่อผลิตภัณฑ์มวลรวมในประเทศลดลงจากร้อยละ 44.1 ในปี 2546 เป็นร้อยละ 36.3 ในปี 2543 ขณะที่การออกหุ้นกู้และหุ้นทุนมีสัดส่วนเพิ่มขึ้น การระดมทุนได้ค้ำึงถึงศักยภาพของทุนในประเทศอย่างรอบคอบมากกว่าในช่วงก่อนเกิดภาวะวิกฤต จึงลดการก่อหนี้ต่างประเทศลงอย่างชัดเจน สัดส่วนหนี้ต่างประเทศต่อผลิตภัณฑ์มวลรวมในประเทศลดลงจากร้อยละ 72.9 ในปี 2542 เป็นร้อยละ 33.9 ในปี 2553 รวมทั้งมีความตระหนักถึงความสำคัญของการสร้างฐานการผลิตที่ใช้วัตถุดิบโดยเฉพาะภาคเกษตรและนำภูมิปัญญาท้องถิ่นมาต่อยอดสร้างคุณค่าที่ผลประโยชน์ตกอยู่กับประชาชนในพื้นที่ เช่น การผลิตและการส่งออกสินค้าเครื่องใช้ในบ้าน สบู่ ผลิตภัณฑ์จากพืชสมุนไพร รายได้จึงกระจายสู่ชุมชน สินค้าส่งออกเริ่มมีฐานที่กระจายประเภทผลิตภัณฑ์หลากหลายมากขึ้นเช่นเดียวกับการกระจายตลาดส่งออกไปสู่ตลาดใหม่ๆ เพื่อลดความเสี่ยง

ส่วน **ภาคประชาชนและชุมชน** รับรู้ เข้าใจและน้อมนำหลักปรัชญาของเศรษฐกิจพอเพียงไปประยุกต์ใช้ในการดำเนินชีวิตแบบเรียบง่าย ประหยัด ไม่ฟุ้งเฟ้อ มีการเก็บออม และสร้างการมีส่วนร่วมในชุมชน จากการเผยแพร่แนวคิดและหลักปรัชญาเศรษฐกิจพอเพียงอย่างต่อเนื่อง กว้างขวางตั้งแต่ในระยะแผนพัฒนาฯ ฉบับที่ 8 เป็นต้นมา ทำให้การรับรู้ของประชาชนขยายตัวค่อนข้างมาก จากผลการสำรวจของโครงการ พ.ศ. พอเพียงในช่วงปี 2550 – 2551 ประชาชนกลุ่มตัวอย่างทั้งหมดรับรู้ข้อมูลข่าวสารเกี่ยวกับปรัชญาของเศรษฐกิจพอเพียงผ่านสื่อโทรทัศน์ หนังสือพิมพ์ วารสาร นิตยสาร และวิทยุ ขณะที่ความเข้าใจในการนำไปประยุกต์ใช้เพื่อการดำรงชีพมีสูงถึงร้อยละ 74.0 ของกลุ่มตัวอย่าง ความเข้าใจในหลักปรัชญาของเศรษฐกิจพอเพียงมีความแตกต่างกันในแต่ละหลักการ ในหลักความพอประมาณ การมีภูมิคุ้มกัน และเงื่อนไขการมีความรู้ พบว่า การมีคุณธรรมอยู่ในเกณฑ์สูงถึงร้อยละ 75-85 ขณะที่ความเข้าใจในหลักความมีเหตุผลมีร้อยละ 44.0 และประชาชนมีความเข้าใจในหลักปรัชญาของเศรษฐกิจพอเพียงว่ามีเชื่อมโยงอย่างมากกับการประหยัด ไม่ฟุ้งเฟ้อ มีชีวิตเรียบง่าย มีการออม และเอื้อเฟื้อ เผื่อแผ่ แบ่งปันช่วยเหลือผู้ที่ด้อยโอกาส

ขณะที่ **ภาคเกษตร** เป็นภาคที่มีความสำคัญและมีการนำปรัชญาของเศรษฐกิจพอเพียงไปประยุกต์ใช้ในทุกระดับอย่างกว้างขวางตั้งแต่ระดับเกษตรกร ครอบครัวยุทธ ชุมชน และประเทศ หลักการของเกษตรทฤษฎีใหม่เป็นการประยุกต์ใช้ปรัชญาของเศรษฐกิจพอเพียงด้านการเกษตรที่เป็นรูปธรรม นำไปสู่ความพออยู่พอกินมีความมั่นคงและปลอดภัยด้านอาหาร ลดรายจ่าย พึ่งตนเอง และแก้ปัญหาความยากจนของภาคครัวเรือนและภาคชุมชน เกษตรกรที่น้อมนำหลักปรัชญาของเศรษฐกิจพอเพียงไปประยุกต์ใช้ในหลายพื้นที่ ปรากฏผลชัดเจนว่าสามารถก้าวพ้นภาวะหนี้สินจากการทำการเกษตรเชิงพาณิชย์สู่เกษตรผสมผสาน เกษตรอินทรีย์วนเกษตร เกษตรกรตัวอย่างที่ได้รับรางวัลการประกวดผลงานตามหลักปรัชญาของเศรษฐกิจพอเพียงของสำนักงานคณะกรรมการพิเศษเพื่อประสานงานโครงการอันเนื่องมาจากพระราชดำริ

ต่างก็ยืนยันว่าเกษตรกรที่เริ่มต้นชีวิตใหม่ด้วยการดำเนินตามเกษตรทฤษฎีใหม่ที่ลดรายจ่าย ลดการใช้สารเคมี และเน้นการผลิตที่ยืดความมีเหตุผล และองค์ความรู้ สามารถทำให้เกษตรกรมีเงินออม หลุดพ้นจากภาวะหนี้สิน และมีรายได้มั่นคงสามารถช่วยเหลือ แบ่งปันให้เพื่อนบ้านและชุมชน

นอกจากนี้ **ด้านการศึกษา** ทั้งมูลนิธิ สถาบันการศึกษา สถาบันวิจัยและพัฒนาประเทศ ตามปรัชญาของเศรษฐกิจพอเพียงภายใต้การกำกับดูแลของสำนักงานคณะกรรมการพัฒนาการเศรษฐกิจและสังคมแห่งชาติ และสถาบันวิจัยอื่นๆ ได้มีการสร้างองค์ความรู้เกี่ยวกับการนำปรัชญาของเศรษฐกิจพอเพียงไปประยุกต์ใช้อย่างหลากหลายมากขึ้น มีการสังเคราะห์บทเรียนจากการปฏิบัติจริง นำมาจัดระบบฐานข้อมูลเกี่ยวกับหลักปรัชญาของเศรษฐกิจพอเพียง เพื่อเผยแพร่ความรู้ความเข้าใจเกี่ยวกับปรัชญาของเศรษฐกิจพอเพียงอย่างกว้างขวางในหน่วยงานทั้งภาครัฐ ภาคเอกชน และท้องถิ่น จัดทำหลักสูตรการเรียนการสอนและการฝึกอบรมเกี่ยวกับหลักปรัชญาของเศรษฐกิจพอเพียง การพัฒนาหลักสูตรทั้งระดับการศึกษาขั้นพื้นฐานและมหาวิทยาลัย โดยเฉพาะระดับอุดมศึกษามี 26 หลักสูตร/รายวิชา ใน 19 สถาบัน มีการเสริมสร้างเครือข่ายการเรียนการสอนในมหาวิทยาลัยที่มีการเปิดสอน รวมทั้งจัดเวทีแลกเปลี่ยนเรียนรู้อย่างสม่ำเสมอเพื่อพัฒนาการเรียนการสอนให้เข้มข้นยิ่งขึ้น

ปรัชญาของเศรษฐกิจพอเพียงกับแผนพัฒนาฯ ฉบับที่ 11

ภายใต้สถานการณ์การเปลี่ยนแปลงที่จะมีผลต่อทิศทางการพัฒนาประเทศในระยะแผนพัฒนาฉบับที่ 11 สะท้อนให้เห็นว่าประเทศไทยยังต้องเผชิญกระแสการเปลี่ยนแปลงทั้งภายในและภายนอกประเทศที่ผันผวน ซับซ้อนและคาดการณ์ผลกระทบได้ยาก แม้ว่าในภาพรวมสังคมไทยมีภูมิคุ้มกันเพิ่มขึ้น และมีภูมิคุ้มกันที่แข็งแกร่งแตกต่างกันไปทั้งในระดับปัจเจก ครอบครัว ชุมชน และสังคม แต่ก็ยังไม่เพียงพอที่จะรองรับสถานการณ์การเปลี่ยนแปลงในอนาคตได้อย่างมีประสิทธิภาพ ส่งผลให้ประเทศต้องเผชิญกับความเสี่ยงในหลายมิติ โดยเฉพาะความเสี่ยงจากการบริหารภาครัฐที่อ่อนแอ โครงสร้างเศรษฐกิจที่ไม่สามารถรองรับการเติบโตอย่างยั่งยืน ทั้งความเสี่ยงจากความเสื่อมถอยของค่านิยมที่ดั่งงามในสังคมไทย ความเสื่อมโทรมของฐานทรัพยากรธรรมชาติและสิ่งแวดล้อม และความเสี่ยงด้านความมั่นคงของประเทศ จึงจำเป็นต้องนำภูมิคุ้มกันที่มีอยู่พร้อมทั้งสร้างภูมิคุ้มกันในประเทศให้เข้มแข็งขึ้นภายใต้หลักปรัชญาของเศรษฐกิจพอเพียง โดยเสริมสร้างทุนที่มีอยู่ของประเทศให้เข้มแข็ง ทั้งทุนทางสังคม ทุนทางเศรษฐกิจ และทุนทางทรัพยากรธรรมชาติและสิ่งแวดล้อม รวมทั้งใช้ประโยชน์อย่างมีประสิทธิภาพและเป็นธรรม เพื่อเตรียมพร้อมให้ประเทศสามารถปรับตัวรองรับผลกระทบจากการเปลี่ยนแปลงในอนาคตได้อย่างยั่งยืน

การพัฒนาประเทศในระยะแผนพัฒนาฯ ฉบับที่ 11 จึงมีแนวคิดที่มีความต่อเนื่องจากแนวคิดของแผนพัฒนาฯ ฉบับที่ 8-10 โดยยังคงยึดหลัก **“ปรัชญาของเศรษฐกิจพอเพียง”** และ **“คนเป็นศูนย์กลางของการพัฒนา”** รวมทั้ง **“สร้างสมดุลการพัฒนา”** ในทุกมิติ และ**“ขับเคลื่อนให้บังเกิดผลในทางปฏิบัติที่ชัดเจนยิ่งขึ้นในทุกระดับ”** เพื่อให้การพัฒนาและบริหารประเทศเป็นไปบนทางสายกลาง เชื่อมโยงทุกมิติของการพัฒนาอย่างบูรณาการ ทั้งคน สังคม เศรษฐกิจ สิ่งแวดล้อมและการเมือง โดยมีการวิเคราะห์อย่าง **“มีเหตุผล”** และใช้หลัก **“ความพอประมาณ”** ให้เกิดความสมดุลระหว่างมิติทางวัตถุกับจิตใจของคนในชาติ ความสมดุลระหว่างความสามารถในการพึ่งตนเองกับการแข่งขันในเวทีโลก ความสมดุลระหว่างสังคมชนบทกับเมืองเตรียม **“ระบบภูมิคุ้มกัน”** ด้วยการบริหารจัดการความเสี่ยงให้เพียงพอพร้อมรับผลกระทบจากการเปลี่ยนแปลงทั้งภายนอกและภายในประเทศ ทั้งนี้ การขับเคลื่อนกระบวนการพัฒนาทุกขั้นตอนต้องใช้ **“ความรอบรู้”** ในการพัฒนาด้านต่างๆ ด้วยความรอบคอบ เป็นไปตามลำดับขั้นตอน และ

สอดคล้องกับวิถีชีวิตของสังคมไทย รวมทั้งเสริมสร้างศีลธรรมและสำนึกใน “คุณธรรม” จริยธรรมในการปฏิบัติหน้าที่และดำเนินชีวิตด้วย “ความเพียร” จะเป็นภูมิคุ้มกันที่ดีให้พร้อมเผชิญการเปลี่ยนแปลงที่เกิดขึ้นทั้งในระดับปัจเจก ครอบครัวชุมชน สังคม และประเทศชาติ

การกำหนดทิศทางและยุทธศาสตร์การพัฒนาประเทศในระยะของแผนพัฒนาฯ ฉบับที่ 11 จึงต้องเร่งสร้างภูมิคุ้มกันเพิ่มขึ้นในมิติการพัฒนาด้านต่างๆ เพื่อป้องกันปัจจัยเสี่ยงที่สังคมไทยต้องเผชิญ และเสริมรากฐานของประเทศด้านต่างๆ ให้เข้มแข็ง ควบคู่ไปกับการให้ความสำคัญกับการพัฒนาคนและสังคมไทยให้มีคุณภาพ ก้าวทันต่อการเปลี่ยนแปลง มีโอกาสเข้าถึงทรัพยากรและได้รับประโยชน์จากการพัฒนาเศรษฐกิจและสังคมอย่างเป็นธรรม รวมทั้งสร้างโอกาสทางเศรษฐกิจด้วยฐานความรู้ เทคโนโลยีและนวัตกรรม และความคิดสร้างสรรค์บนพื้นฐานการผลิตและการบริโภคที่เป็นมิตรต่อสิ่งแวดล้อมนำไปสู่การพัฒนาประเทศที่มั่นคงและยั่งยืน โดยมีแนวทางการสร้างภูมิคุ้มกันในประเด็นต่างๆ ที่สำคัญในระยะแผนพัฒนาฯ ฉบับที่ 11 ดังนี้

1. การพัฒนาคนและสังคมไทยสู่สังคมคุณภาพ มุ่งสร้างภูมิคุ้มกันตั้งแต่ระดับปัจเจก ครอบครัวและชุมชนสู่สังคมที่มีคุณภาพ สามารถจัดการความเสี่ยงและปรับตัวเข้ากับการเปลี่ยนแปลง รวมทั้งมีส่วนร่วมในการพัฒนาเศรษฐกิจ สังคม และการเมืองของประเทศได้อย่างมีประสิทธิภาพ ประกอบด้วย

1.1 การสร้างความเป็นธรรมในสังคม ให้ความสำคัญกับการสร้างความมั่นคงทางเศรษฐกิจและสังคมให้ทุกคนในสังคมไทยสามารถเข้าถึงบริการทางสังคมที่มีคุณภาพ มีโอกาสเข้าถึงทรัพยากรและโครงสร้างพื้นฐานในการสร้างอาชีพและรายได้ที่มั่นคง สามารถเข้าถึงกระบวนการยุติธรรมอย่างเสมอภาคและสามารถดำรงชีวิตอยู่ได้อย่างมีศักดิ์ศรี ภายใต้ระบบบริหารจัดการภาครัฐที่โปร่งใส ยึดประโยชน์ส่วนรวมและเปิดโอกาสการมีส่วนร่วมของประชาชนทุกภาคส่วนในกระบวนการพัฒนาประเทศ

1.2 การพัฒนาคนสู่สังคมแห่งการเรียนรู้ตลอดชีวิต ให้ความสำคัญกับการพัฒนาคุณภาพคนไทยทุกช่วงวัยให้มีภูมิคุ้มกันต่อการเปลี่ยนแปลง มีความพร้อมทั้งด้านร่างกายที่สมบูรณ์แข็งแรง มีสติปัญญาที่รอบรู้ และมีจิตใจที่สำนึกในคุณธรรม จริยธรรม มีความเพียร มีโอกาสและสามารถเรียนรู้ตลอดชีวิต ควบคู่กับการเสริมสร้างสภาพแวดล้อมในสังคมและสถาบันทางสังคมให้เข้มแข็งและเอื้อต่อการพัฒนาคน

2. การปรับโครงสร้างเศรษฐกิจสู่ทิศทางการเติบโตในรูปแบบใหม่ ที่มุ่งพัฒนาเศรษฐกิจภายในประเทศให้เข้มแข็ง เพื่อลดการพึ่งพาปัจจัยภายนอก โดยการสร้างความเข้มแข็งให้กับผู้ประกอบการในภาคการผลิตและบริการ โดยเฉพาะวิสาหกิจขนาดกลางและขนาดย่อม ผู้ประกอบการหนึ่งตำบล หนึ่งผลิตภัณฑ์ และผู้ประกอบการในภาคเกษตร ให้ใช้ภูมิปัญญา วิทยาศาสตร์ เทคโนโลยี นวัตกรรม และความคิดสร้างสรรค์ เพื่อยกระดับสู่การผลิตและการให้บริการบนฐานความรู้ และที่เป็นมิตรต่อสิ่งแวดล้อม ตลอดจนให้มีการเชื่อมโยงกับประเทศในภูมิภาคต่างๆ บนพื้นฐานการพึ่งพาซึ่งกันและกัน รวมทั้งสร้างภูมิคุ้มกันต่อกระแสการเปลี่ยนแปลงจากภายนอก ประกอบด้วย

2.1 การสร้างความเข้มแข็งภาคเกษตร ความมั่นคงของอาหารและพลังงาน ให้ความสำคัญกับการบริหารจัดการทรัพยากรธรรมชาติที่เป็นฐานการผลิตภาคเกษตรให้เข้มแข็งและสามารถใช้ประโยชน์ได้อย่างยั่งยืน เพื่อให้ภาคเกษตรเป็นฐานการผลิตอาหารและพลังงานที่มีความมั่นคง โดยการเพิ่มประสิทธิภาพและศักยภาพการผลิตภาคเกษตร การสร้างความมั่นคงในอาชีพและรายได้ให้แก่เกษตรกรตามหลักปรัชญาของเศรษฐกิจพอเพียง ขณะเดียวกัน ให้ความสำคัญกับการสร้างความมั่นคง

ด้านอาหารและพลังงานชีวภาพทั้งในระดับครัวเรือน ชุมชน และประเทศ เพื่อสร้างภูมิคุ้มกันให้ภาคเกษตรสามารถพึ่งตนเองและเผชิญกับปัจจัยเสี่ยงต่างๆ ได้อย่างมั่นคง

2.2 การปรับโครงสร้างเศรษฐกิจสู่การเติบโตอย่างมีคุณภาพและยั่งยืน

ให้ความสำคัญกับการปรับโครงสร้างเศรษฐกิจบนฐานความรู้ ความคิดสร้างสรรค์ และภูมิปัญญา ภายใต้ปัจจัยสนับสนุนที่เอื้ออำนวยและระบบการแข่งขันที่เป็นธรรม มุ่งปรับโครงสร้างการค้าและการลงทุนให้สอดคล้องกับความต้องการของตลาดทั้งภายในและต่างประเทศ สร้างมูลค่าเพิ่มให้กับสาขาบริการที่มีศักยภาพ พัฒนาภาคอุตสาหกรรมสู่อุตสาหกรรมฐานความรู้เชิงสร้างสรรค์และเป็นมิตรต่อสิ่งแวดล้อม พัฒนาโครงสร้างพื้นฐานและระบบโลจิสติกส์ ควบคู่ไปกับการปฏิรูปกฎหมายและกฎ ระเบียบต่างๆ และบริหารจัดการเศรษฐกิจส่วนรวมอย่างมีประสิทธิภาพ เพื่อให้เป็นฐานเศรษฐกิจของประเทศที่เข้มแข็งและขยายตัวอย่างมีคุณภาพ

2.3 การสร้างความเชื่อมโยงกับประเทศในภูมิภาคเพื่อความมั่นคงทางเศรษฐกิจและสังคม

ให้ความสำคัญกับการเชื่อมโยงการพัฒนาเศรษฐกิจภายในประเทศกับความร่วมมือระหว่างประเทศในภูมิภาคต่างๆ บนพื้นฐานของการพึ่งพาซึ่งกันและกัน และมีภูมิคุ้มกันต่อกระแสการเปลี่ยนแปลงจากภายนอกให้ความสำคัญกับการพัฒนาความร่วมมือแบบหุ้นส่วนการพัฒนาที่ยั่งยืนและยึดผลประโยชน์ร่วมกันทั้งในระดับอนุภูมิภาคและภูมิภาค สร้างปฏิสัมพันธ์ในความร่วมมือระหว่างประเทศอย่างสร้างสรรค์ เตรียมความพร้อมของประเทศไทยในการเข้าสู่ประชาคมอาเซียน และเสริมสร้างความเข้มแข็งของภาคการพัฒนาภายในประเทศตั้งแต่ระดับชุมชนท้องถิ่นให้ก้าวทันการเปลี่ยนแปลง

3. การจัดการทรัพยากรธรรมชาติและสิ่งแวดล้อมอย่างยั่งยืน

ให้ความสำคัญกับการจัดการทรัพยากรธรรมชาติและสิ่งแวดล้อมให้เพียงพอต่อการรักษาสมดุลของระบบนิเวศบนพื้นฐานของการมีส่วนร่วมของชุมชนในการดูแล รักษาและใช้ประโยชน์ การปรับกระบวนการพัฒนาและขับเคลื่อนประเทศไปสู่การเป็นเศรษฐกิจและสังคมคาร์บอนต่ำและเป็นมิตรกับสิ่งแวดล้อม ควบคู่ไปกับการเตรียมความพร้อมรองรับการเปลี่ยนแปลงภูมิอากาศและภัยพิบัติทางธรรมชาติ สร้างภูมิคุ้มกันด้านการค้าจากเงื่อนไขด้านสิ่งแวดล้อมและเพิ่มบทบาทของไทยในเวทีประชาคมโลกเพื่อให้สังคมมีภูมิคุ้มกันสามารถสนับสนุนการพัฒนาเศรษฐกิจและยกระดับคุณภาพชีวิตให้คนในสังคมไทย

โดยสรุป การพัฒนาประเทศในระยะแผนพัฒนาฯ ฉบับที่ 11 จะเป็นการสร้างภูมิคุ้มกันในมิติต่างๆ ให้แก่ ปัจเจก ครอบครัวยุคใหม่ ชุมชน สังคม และประเทศ โดยใช้แนวคิดและทิศทางการพัฒนาประเทศสู่ความยั่งยืนตามหลักปรัชญาของเศรษฐกิจพอเพียงต่อเนื่องจากแผนพัฒนาฯ ฉบับที่ 10 พร้อมทั้งขยายการนำทุนของประเทศที่มีศักยภาพจาก 3 ทุน ทั้งทุนสังคม ทุนเศรษฐกิจ และทุนทรัพยากรธรรมชาติและสิ่งแวดล้อม เป็น 6 ทุน ได้แก่ ทุนมนุษย์ ทุนสังคม ทุนกายภาพ ทุนทางการเงิน ทุนทรัพยากรธรรมชาติและสิ่งแวดล้อม และทุนทางวัฒนธรรมมาใช้ประโยชน์อย่างบูรณาการและเกื้อกูลกัน โดยเฉพาะการสร้างฐานทางปัญญาเพื่อเป็นภูมิคุ้มกันให้กับคนและสังคมไทยเป็นสังคมที่มีคุณภาพ ก้าวสู่สังคมและเศรษฐกิจสีเขียวที่มีแบบแผนการผลิตและบริโภคอย่างยั่งยืนและเป็นมิตรต่อสิ่งแวดล้อม โดยนำความรู้และจุดแข็งของอัตลักษณ์ไทยมาปรับโครงสร้างเศรษฐกิจบนฐานนวัตกรรมที่เข้มแข็ง เชื่อมโยงกับเศรษฐกิจโลกและเศรษฐกิจในภูมิภาคอย่างรู้เท่าทัน สร้างความยั่งยืนของภาคเกษตรและความมั่นคงด้านอาหารและพลังงาน รวมทั้งการจัดการทรัพยากรธรรมชาติและสิ่งแวดล้อมอย่างยั่งยืน ควบคู่ไปกับการเสริมสร้างระบบธรรมาภิบาลและความสมานฉันท์ในทุกภาคส่วนและทุกระดับ เป็นฐานการพัฒนาประเทศที่มั่นคงและสมดุล มุ่งสู่การอยู่ร่วมกันในสังคมอย่างมีความสุขและเป็นธรรม

2. การประเมินสถานการณ์ ความเสี่ยงและการสร้างภูมิคุ้มกันของประเทศ

2.1 สถานการณ์การเปลี่ยนแปลงที่มีผลต่อการพัฒนาประเทศ

ประเทศไทยยังต้องเผชิญกับการเปลี่ยนแปลงในระดับโลกสำคัญที่ส่งผลกระทบต่อ การพัฒนาประเทศ ทั้งที่จะเป็นโอกาสและอุปสรรค ดังนี้

2.1.1 การเปลี่ยนแปลงในระดับโลกที่สำคัญ สรุปได้ดังนี้

1) กฎ กติกาใหม่ของโลกหลายด้านส่งผลให้ทุกประเทศต้องปรับตัว วิฤตเศรษฐกิจและการเงินของโลกที่ผ่านมาได้ส่งผลให้เกิดการปรับเปลี่ยนกฎระเบียบในการบริหารจัดการ เศรษฐกิจโลกทั้งด้านการค้า การลงทุน การเงิน สิ่งแวดล้อม และสังคมเพื่อการจัดระเบียบใหม่ของโลก

2) การปรับตัวเข้าสู่เศรษฐกิจโลกแบบหลายศูนย์กลาง รวมทั้งภูมิภาค เอเชียซึ่งทวีความสำคัญเพิ่มขึ้น โดยเฉพาะกลุ่มประเทศอุตสาหกรรมใหม่ อาทิ ฮองกง เกาหลี สิงคโปร์ ไต้หวัน และกลุ่มประเทศอาเซียน ที่มีแนวโน้มเป็นศูนย์กลางการผลิตสินค้าอุตสาหกรรมโลก ขณะที่นโยบาย การเปิดประเทศของจีน รัสเซีย พลวัตการขยายตัวของบราซิลและอินเดีย และการเพิ่มขึ้นของชนชั้นกลางใน ภูมิภาคเอเชีย จะช่วยเพิ่มกำลังซื้อในตลาดโลก

3) การเข้าสู่สังคมผู้สูงอายุของโลก ในช่วงแผนพัฒนาฯ ฉบับที่ 11 ประชากรสูงอายุในโลกจะเพิ่มขึ้นอีก 81.86 ล้านคน และการเป็นสังคมผู้สูงอายุของประเทศสำคัญในโลก มี ผลกระทบต่อการเคลื่อนย้ายกำลังคนข้ามประเทศ

4) การเปลี่ยนแปลงภูมิอากาศโลกส่งผลให้สภาพภูมิอากาศแปรปรวน ในช่วง 30 ปีที่ผ่านมา อุณหภูมิโลกสูงขึ้นโดยเฉลี่ย 0.2 องศาเซลเซียสต่อทศวรรษ ส่งผลให้สภาพภูมิอากาศ แปรปรวน ก่อให้เกิดภัยพิบัติทางธรรมชาติบ่อยครั้งและทวีความรุนแรง อาทิ แผ่นดินไหว ดินถล่ม ภูเขาไฟ ระเบิด อุทกภัย วาตภัย ภัยแล้ง ไฟป่า

5) ความมั่นคงทางอาหารและพลังงานของโลก มีแนวโน้มจะเป็น ปัญหาสำคัญ ความต้องการพืชพลังงาน สินค้าเกษตรและอาหารมีแนวโน้มเพิ่มขึ้นจากการเพิ่มประชากรโลก แต่การผลิตพืชอาหารลดลงด้วยข้อจำกัดด้านพื้นที่ เทคโนโลยีที่มีอยู่ และการเปลี่ยนแปลงของภูมิอากาศ

6) ความก้าวหน้าทางเทคโนโลยีมีบทบาทสำคัญต่อการพัฒนา เศรษฐกิจและสังคมรวมทั้งตอบสนองต่อการดำรงชีวิตของประชาชนมากยิ่งขึ้น ทั้งเทคโนโลยีสารสนเทศ และการสื่อสาร นานาเทคโนโลยี เทคโนโลยีชีวภาพ และเทคโนโลยีเกี่ยวกับการทำงานของสมองและจิต ซึ่ง จะเป็นได้ทั้งโอกาสหรือภัยคุกคามในการพัฒนา อาทิ การจารกรรมข้อมูลธุรกิจหรือข้อมูลส่วนบุคคล

7) การก่อการร้ายสากลเป็นภัยคุกคามประชาคมโลก การก่อการร้าย และอาชญากรรมข้ามชาติมีแนวโน้มขยายตัวทั่วโลกและรุนแรง มีรูปแบบและโครงข่ายที่ซับซ้อนมากขึ้น

2.1.2 การเปลี่ยนแปลงภายในประเทศ สรุปได้ดังนี้

1) การเปลี่ยนแปลงสถานะด้านเศรษฐกิจ อัตราการขยายตัวและ เสถียรภาพทางเศรษฐกิจของประเทศไทยอยู่ในเกณฑ์ดี โดยภาคอุตสาหกรรมเป็นภาคการผลิตที่มีบทบาทสูง ภาคเกษตรเป็นแหล่งสร้างรายได้หลักของประชาชนส่วนใหญ่ในประเทศและเป็นฐานในการสร้างมูลค่าเพิ่ม ของภาคอุตสาหกรรม ภาคบริการมีบทบาทสำคัญในการสร้างมูลค่าเพิ่มให้แก่เศรษฐกิจ

2) การเปลี่ยนแปลงสถานะด้านสังคม ประเทศไทยก้าวสู่สังคมผู้สูงอายุ จากการมีโครงสร้างประชากรที่วัยสูงอายุเพิ่มขึ้น วัยเด็กและวัยแรงงานลดลง คนไทยได้รับการพัฒนา

ศักยภาพทุกช่วงวัย แต่ยังมีปัญหาด้านคุณภาพการศึกษาและสติปัญญาของเด็ก มีพฤติกรรมเสี่ยงต่อสุขภาพ และผลิตภาพแรงงานต่ำ

3) การเปลี่ยนแปลงสถานะด้านทรัพยากรธรรมชาติและสิ่งแวดล้อม
 ทุณทรัพยากร ธรรมชาติเสื่อมโทรม การเปลี่ยนแปลงสภาพภูมิอากาศส่งผลซ้ำเติมให้ปัญหา ทรัพยากรธรรมชาติและสิ่งแวดล้อมรุนแรง กระทบต่อผลผลิตภาคเกษตรและความยากจน การบริหารจัดการ ทรัพยากรธรรมชาติและสิ่งแวดล้อมยังไม่มีประสิทธิภาพเท่าที่ควร

4) การเปลี่ยนแปลงด้านการบริหารจัดการการพัฒนาประเทศ
 ประชาชนมีความตื่นตัวทางการเมืองสูงขึ้น แต่ความขัดแย้งทางการเมืองและความไม่สงบในจังหวัดชายแดน ภาคใต้ยังดำรงอยู่และส่งผลกระทบต่อเศรษฐกิจ การดำรงชีวิตของประชาชน ความเชื่อมั่นของนานาชาติ ประเทศ ตลอดจนความสงบสุขที่ลดลง ขณะที่ประสิทธิภาพภาครัฐมีการเปลี่ยนแปลงในภาพรวมที่ดีขึ้น แต่ขีด ความสามารถในการป้องกันการทุจริตต้องปรับปรุง การกระจายอำนาจประสบความสำเร็จในเรื่องการเพิ่ม รายได้ให้องค์กรปกครองส่วนท้องถิ่น แต่มีความล่าช้าในการถ่ายโอนภารกิจและมีความไม่ชัดเจนในการแบ่ง บทบาทหน้าที่กับราชการ

ส่วนกลาง ขณะเดียวกัน การคอร์รัปชันยังคงเป็นปัญหาสำคัญของไทย กลุ่มคนรุ่นใหม่เห็นว่าการคอร์รัปชัน เป็นเรื่องที่ยอมรับได้

2.2 การประเมินความเสี่ยง

ในช่วงแผนพัฒนาฯ ฉบับที่ 11 ประเทศไทยจะเผชิญกับความเสี่ยง ที่ต้อง เตรียมการสร้างภูมิคุ้มกันให้ประเทศพร้อมเผชิญการเปลี่ยนแปลงอย่างมีประสิทธิภาพ 6 ประการ ดังนี้

2.2.1 การบริหารภาครัฐอ่อนแอ ไม่สามารถขับเคลื่อนการบริหารจัดการได้อย่าง มีประสิทธิภาพ อำนาจรัฐถูกใช้เพื่อผลประโยชน์ของคนบางกลุ่ม ความสัมพันธ์ระหว่างภาครัฐกับภาค ประชาชนและระหว่างประชาชนกับประชาชนในบางพื้นที่มีช่องว่างมากขึ้น

2.2.2 โครงสร้างทางเศรษฐกิจไม่สามารถรองรับการเจริญเติบโตอย่างยั่งยืน
 เศรษฐกิจไทยมีความอ่อนไหวต่อความผันผวนของเศรษฐกิจโลกและปัจจัยแวดล้อมโลกที่เปลี่ยนแปลงไป การขยายตัวทางเศรษฐกิจขึ้นอยู่กับปัจจัยการผลิตดั้งเดิมโดยเฉพาะทุน และแรงงานราคาถูกที่มีผลิตภาพการ ผลิตต่ำ เป็นอุปสรรคต่อการเพิ่มความสามารถในการแข่งขันในตลาดโลก

2.2.3 โครงสร้างประชากรที่มีวัยสูงอายุเพิ่มขึ้นขณะที่ประชากรวัยเด็กและวัย แรงงานลดลง ประเทศไทยจะเป็นสังคมผู้สูงอายุอย่างสมบูรณ์ในปี 2568 ขณะที่ประชากรวัยเด็กมีสัดส่วน ลดลงอย่างต่อเนื่อง ทำให้สัดส่วนประชากรวัยแรงงานลดลงในช่วงแผนพัฒนาฯ ฉบับที่ 11 อาจกระทบต่อ ความต้องการแรงงานในระบบเศรษฐกิจในอนาคต

2.2.4 ค่านิยมที่ดั่งามของไทยเสื่อมถอยและประเพณีดั้งเดิมถูกบิดเบือน กระแส โลกาภิวัตน์มีผลกระทบต่อวัฒนธรรมประเพณีดั้งเดิมที่ดั่งาม ส่งผลให้สังคมไทยมีความเป็นวัตถุนิยม คนไทย ให้ความสำคัญกับศีลธรรมและวัฒนธรรมที่ดั่งามลดลง

2.2.5 ฐานทรัพยากรธรรมชาติและสภาพแวดล้อมของประเทศมีแนวโน้มเสื่อม โทรมรุนแรง จากการเปลี่ยนแปลงทั้งในด้านกายภาพ การใช้ประโยชน์ การเปลี่ยนแปลงสภาพภูมิอากาศ ส่งผลให้สถานการณ์และแนวโน้มความเสื่อมโทรมของทรัพยากรธรรมชาติและสิ่งแวดล้อมทวีความรุนแรง

โดยเฉพาะการขาดแคลนน้ำ การใช้ทรัพยากรอย่างสิ้นเปลือง ไม่คุ้มค่า และปริมาณของเสียที่เพิ่มขึ้น นำไปสู่ความเสี่ยงต่อการสูญเสียความหลากหลายทางชีวภาพ รวมไปถึงการกัดเซาะชายฝั่งอย่างต่อเนื่อง

2.2.6 ประเทศไทยยังคงมีความเสี่ยงด้านความมั่นคง ทั้งที่มาจากปัญหาการก่อความไม่สงบในประเทศ ปัญหาการก่อการร้าย วิกฤตเศรษฐกิจและการแข่งขันด้านต่างๆ ในเวทีระหว่างประเทศ รวมทั้ง ภัยพิบัติที่เกิดจากมนุษย์และธรรมชาติมีความรุนแรงและผลกระทบสูง มีแนวโน้มจะมีความรุนแรงและผลกระทบเพิ่มขึ้นในระยะต่อไป

2.3 การสร้างภูมิคุ้มกันของประเทศ

เพื่อให้ประเทศไทยสามารถรองรับผลกระทบจากการเปลี่ยนแปลงได้อย่างมีประสิทธิภาพ จำเป็นต้องสร้างภูมิคุ้มกันประเทศ ดังนี้

2.3.1 ประเทศไทยมีการปกครองในระบอบประชาธิปไตยอันมีพระมหากษัตริย์ทรงเป็นประมุข สถาบันพระมหากษัตริย์เป็นสถาบันหลักที่ยึดโยงคนในชาติให้เกาะเกี่ยวกันอย่างแน่นแฟ้นเป็นแบบอย่างในการดำเนินชีวิตของคนในสังคม

2.3.2 การพัฒนาประเทศให้อยู่บนฐานความรู้และเทคโนโลยีที่ทันสมัย การวิจัยพัฒนาวิทยาศาสตร์และเทคโนโลยีเป็นแรงขับเคลื่อนที่สำคัญสำหรับการพัฒนาประเทศ ในการปรับเปลี่ยนการผลิตจากการใช้ทรัพยากรธรรมชาติ เงินทุน และแรงงานที่มีผลิตภาพต่ำ ไปสู่การใช้ความรู้และความชำนาญด้านวิทยาศาสตร์และเทคโนโลยี

2.3.3 สังคมไทยมีค่านิยมและวัฒนธรรมที่ดีงาม วัฒนธรรมไทยที่ดีงามสามารถยึดโยงคนไทยให้เป็นเอกภาพ ลดอิทธิพลของความทันสมัยและความขัดแย้งในสังคมไทย ประชาชนนำหลักปรัชญาของเศรษฐกิจพอเพียงมาประยุกต์ใช้กับชีวิตประจำวัน ครอบคลุมร่วมนพาความเป็นไทยที่มีจิตสำนึกและอัตลักษณ์ให้บุตรหลานได้ตระหนักถึงรากเหง้าของตนเอง

2.3.4 ภาคการเกษตรเป็นฐานรายได้หลักและความมั่นคงด้านอาหารของประเทศ ก่อให้เกิดประโยชน์หลายด้าน ทั้งแหล่งสร้างงาน แหล่งผลิตอาหาร และเชื่อมโยงวิถีชีวิตของสังคมไทย มีส่วนสำคัญในการลดความยากจน สร้างงาน และลดผลกระทบจากภาวะโลกร้อน

2.3.5 ชุมชนเป็นกลไกที่มีความสามารถในการบริหารจัดการ มีส่วนร่วมในการพัฒนาคุณภาพชีวิตและเชื่อมโยงกันเป็นสังคมสวัสดิการ เป็นพลังหลักในการพัฒนารากฐานของประเทศให้มั่นคง ชุมชนพึ่งตนเองสามารถบรรเทาปัญหาเศรษฐกิจ สังคม ทรัพยากรธรรมชาติและสิ่งแวดล้อมในระดับท้องถิ่นได้อย่างมีประสิทธิภาพ กลไกชุมชนสามารถพัฒนาท้องถิ่นให้เจริญรุ่งเรือง

3. แนวคิดและทิศทางการพัฒนาประเทศ

3.1 แนวคิดหลัก

ภายใต้สถานการณ์การเปลี่ยนแปลงที่สำคัญทั้งภายนอกและภายในประเทศที่จะส่งผลกระทบต่อทิศทางการพัฒนาประเทศไทยในอนาคต จำเป็นต้องกำหนดยุทธศาสตร์การพัฒนาที่เหมาะสม ขณะที่การทบทวนผลการพัฒนาประเทศในระยะที่ผ่านมาสะท้อนปัญหาเชิงโครงสร้างของระบบเศรษฐกิจ สังคมสิ่งแวดล้อม และการบริหารจัดการประเทศที่ไม่เอื้อต่อการพัฒนาที่ยั่งยืนในระยะยาว ทั้งมีความเสี่ยงในหลายมิติที่อาจทำให้ปัญหาต่างๆ รุนแรงมากขึ้น การพัฒนาประเทศในอนาคต จึงจำเป็นต้อง

เตรียมพร้อมและสร้างภูมิคุ้มกันของประเทศให้เข้มแข็งภายใต้หลักปรัชญาของเศรษฐกิจพอเพียง ให้สามารถปรับตัวรองรับผลกระทบจากการเปลี่ยนแปลงในอนาคตได้อย่างมั่นคงกรอบแนวคิดการพัฒนาประเทศในระยะแผนพัฒนาฯ ฉบับที่ 11 จึงมีแนวคิดที่ต่อเนื่องจาก

แผนพัฒนาฯ ฉบับที่ 8-10 โดยยังคงยึดหลักการปฏิบัติตาม “ปรัชญาของเศรษฐกิจพอเพียง” และขับเคลื่อนให้บังเกิดผลในทางปฏิบัติที่ชัดเจนยิ่งขึ้นในทุกภาคส่วน ทุกระดับ ยึดแนวทางการพัฒนาแบบบูรณาการเป็นองค์รวมที่มี “คนเป็นศูนย์กลางการพัฒนา” มีการเชื่อมโยงทุกมิติของการพัฒนาอย่างบูรณาการ ทั้งมิติตัวคน สังคม เศรษฐกิจ สิ่งแวดล้อม และการเมือง เพื่อสร้างภูมิคุ้มกันให้พร้อมเผชิญการเปลี่ยนแปลงที่เกิดขึ้นทั้งในระดับปัจเจก ครอบครัว ชุมชน สังคม และประเทศชาติ ขณะเดียวกัน ให้ความสำคัญกับการมีส่วนร่วมของทุกภาคส่วนในสังคมในกระบวนการพัฒนาประเทศ

3.2 ทิศทางการพัฒนาประเทศ

การพัฒนาประเทศในระยะแผนพัฒนาฯ ฉบับที่ 11 ได้ตระหนักถึงสถานการณ์และความเสี่ยงซึ่งเกิดขึ้นจากการเปลี่ยนแปลงในระดับโลกและภายในประเทศ โดยเฉพาะภาวะผันผวนด้านเศรษฐกิจพลังงาน และภูมิอากาศ ที่เป็นไปอย่างรวดเร็วและส่งผลกระทบอย่างชัดเจนต่อประเทศไทยทั้งเชิงบวกและลบดังนั้น ทิศทางการบริหารจัดการประเทศภายใต้หลักปรัชญาของเศรษฐกิจพอเพียงเพื่อรองรับการเปลี่ยนแปลงดังกล่าว จึงเป็นการใช้จุดแข็งและศักยภาพที่มีอยู่ให้เป็นประโยชน์ต่อการพัฒนาประเทศ เพื่อสร้างความเข้มแข็งและรักษาเสถียรภาพทางเศรษฐกิจของประเทศ โดยให้ความสำคัญกับการพัฒนาเศรษฐกิจภายในประเทศที่เน้นการเสริมสร้างความเข้มแข็งของฐานการผลิตภาคเกษตร และการประกอบกิจการของวิสาหกิจขนาดกลางและขนาดย่อม ขณะเดียวกัน จำเป็นต้องปรับตัวในการเชื่อมโยงกับระบบเศรษฐกิจโลกและภูมิภาค ซึ่งประเทศไทยมีพันธกรณีภายใต้กรอบความร่วมมือต่างๆ เพื่อสามารถใช้โอกาสที่เกิดขึ้นและเพิ่มภูมิคุ้มกันของทุนที่มีอยู่ในสังคมไทยได้อย่างเหมาะสม พร้อมก้าวสู่ประชาคมเศรษฐกิจอาเซียนในปี 2558 ขณะเดียวกัน จำเป็นต้องสร้างความพร้อมสำหรับเชื่อมโยงด้านกายภาพทั้งโครงสร้างพื้นฐานและระบบโลจิสติกส์ ควบคู่กับการยกระดับคุณภาพคน การเสริมสร้างองค์ความรู้ การพัฒนาวิทยาศาสตร์ เทคโนโลยีนวัตกรรมและความคิดสร้างสรรค์ ให้เป็นพลังขับเคลื่อนการพัฒนาเศรษฐกิจและสังคมไทยการกำหนดทิศทางการพัฒนาประเทศในระยะแผนพัฒนาฯ ฉบับที่ 11 จึงเป็นการสร้างภูมิคุ้มกันในมิติต่างๆ เพื่อให้การพัฒนาประเทศสู่ความสมดุลและยั่งยืน โดยนำทุนของประเทศที่มีศักยภาพมาใช้ประโยชน์อย่างบูรณาการและเกื้อกูลกัน พร้อมทั้งเสริมสร้างให้แข็งแกร่งเพื่อเป็นรากฐานการพัฒนาประเทศที่สำคัญได้แก่ การเสริมสร้างทุนสังคม (ทุนมนุษย์ ทุนสังคม ทุนทางวัฒนธรรม) ให้ความสำคัญกับการพัฒนาคนและสังคมไทยสู่สังคมคุณภาพ มุ่งสร้างภูมิคุ้มกันตั้งแต่ระดับปัจเจก ครอบครัว และชุมชน สามารถจัดการความเสี่ยง และปรับตัวเข้ากับการเปลี่ยนแปลง มีโอกาสเข้าถึงทรัพยากรและได้รับประโยชน์จากการพัฒนาเศรษฐกิจและสังคมอย่างเป็นธรรม สำหรับการเสริมสร้างทุนเศรษฐกิจ (ทุนกายภาพ ทุนทางการเงิน) มุ่งพัฒนาเศรษฐกิจภายในประเทศให้เข้มแข็ง โดยใช้ภูมิปัญญา วิทยาศาสตร์และเทคโนโลยี และความคิดสร้างสรรค์ ให้ความสำคัญกับการปรับโครงสร้างการค้าและการลงทุนให้สอดคล้องกับความต้องการของตลาดภายในประเทศและต่างประเทศ การผลิตที่เป็นมิตรต่อสิ่งแวดล้อม และมีการเชื่อมโยงกับประเทศในภูมิภาคต่างๆ บนพื้นฐานการพึ่งพาซึ่งกันและกัน ในส่วนการเสริมสร้างทุนทรัพยากรธรรมชาติและสิ่งแวดล้อม ให้ความสำคัญกับการสร้างความมั่นคงด้านอาหาร การบริหารจัดการทรัพยากรธรรมชาติและสิ่งแวดล้อมที่เป็นฐานการผลิตภาคเกษตร มุ่งสู่การเป็นเศรษฐกิจและสังคมคาร์บอนต่ำและเป็นมิตรกับสิ่งแวดล้อม การเตรียมความพร้อมรองรับการเปลี่ยนแปลงภูมิอากาศและภัยพิบัติทางธรรมชาติ รวมทั้งการสร้างภูมิคุ้มกันด้านการค้าจากเงื่อนไขด้านสิ่งแวดล้อม ควบคู่ไปกับการเพิ่มบทบาทไทยในเวทีประชาคมโลก

ขณะเดียวกัน จำเป็นต้องมีการบริหารจัดการประเทศเพื่อสร้างความเป็นธรรมในสังคม ให้ความสำคัญกับการพัฒนาระบบราชการและข้าราชการโดยยึดหลักธรรมาภิบาล เพิ่มประสิทธิภาพการกระจายอำนาจให้แก่องค์กรปกครองส่วนท้องถิ่น พัฒนาระบบและกลไกการป้องกันและปราบปรามการทุจริตและประพฤติมิชอบอย่างมีส่วนร่วม ส่งเสริมให้ประชาชนทุกระดับมีโอกาสเข้าถึงกระบวนการยุติธรรมอย่างเท่าเทียมและสร้างความเป็นธรรมในการเข้าถึงทรัพยากร ควบคู่ไปกับปลูกจิตสำนึก ค่านิยมประชาธิปไตยและธรรมาภิบาลแก่ประชาชนทุกกลุ่ม

4. วิสัยทัศน์และทิศทางของแผนพัฒนาเศรษฐกิจและสังคมแห่งชาติ ฉบับที่ 11

แผนพัฒนาฯ ฉบับที่ 11 มุ่งพัฒนาภายใต้หลักปรัชญาของเศรษฐกิจพอเพียง และขับเคลื่อนให้บังเกิดผลในทางปฏิบัติที่ชัดเจนยิ่งขึ้นในทุกระดับ ยึดคนเป็นศูนย์กลางของการพัฒนา ให้ความสำคัญกับการสร้างกระบวนการมีส่วนร่วมของทุกภาคส่วนในสังคม พัฒนาประเทศสู่ความสมดุลในทุกมิติ อย่างบูรณาการ และเป็นองค์รวม และยึดวิสัยทัศน์ปี พ.ศ. 2570 ดังนี้

“คนไทยภาคภูมิใจในความเป็นไทย มีมิตรไมตรีบนวิถีชีวิตแห่งความพอเพียง ยึดมั่นในวัฒนธรรมประชาธิปไตย และหลักธรรมาภิบาล การบริการสาธารณะขั้นพื้นฐานที่ทั่วถึง มีคุณภาพ สังคมมีความปลอดภัยและมั่นคง อยู่ในสภาวะแวดล้อมที่ดี เกื้อกูลและเอื้ออาทรซึ่งกันและกัน ระบบการผลิตเป็นมิตรกับสิ่งแวดล้อม มีความมั่นคงด้านอาหารและพลังงาน อยู่บนฐานทางเศรษฐกิจที่พึ่งตนเองและแข่งขันได้ในเวทีโลก สามารถอยู่ในประชาคมภูมิภาคและโลกได้อย่างมีศักดิ์ศรี”

4.1 วิสัยทัศน์และพันธกิจการพัฒนาประเทศ

การจัดทำแผนพัฒนาในระยะ 5 ปี ที่สอดคล้องกับวิสัยทัศน์ระยะยาวดังกล่าว จำเป็นต้องมีการกำหนดวิสัยทัศน์ พันธกิจ วัตถุประสงค์ ยุทธศาสตร์ และแนวทางการพัฒนาที่มีลำดับความสำคัญสูงในช่วงระยะ 5 ปี แผนพัฒนาฯ ฉบับที่ 11 จึงประกอบด้วยวิสัยทัศน์และพันธกิจ ดังนี้

4.1.1 วิสัยทัศน์

“สังคมอยู่ร่วมกันอย่างมีความสุข ด้วยความเสมอภาค เป็นธรรม และมีภูมิคุ้มกันต่อการเปลี่ยนแปลง”

4.1.2 พันธกิจ

1) สร้างสังคมเป็นธรรมและเป็นสังคมที่มีคุณภาพ ทุกคนมีความมั่นคงในชีวิต ได้รับการคุ้มครองทางสังคมที่มีคุณภาพอย่างทั่วถึงและเท่าเทียม มีโอกาสเข้าถึงทรัพยากรและกระบวนการยุติธรรมอย่างเสมอภาค ทุกภาคส่วนได้รับการเสริมพลังให้สามารถมีส่วนร่วมในกระบวนการพัฒนา ภายใต้ระบบบริหารจัดการภาครัฐที่โปร่งใส เป็นธรรม

2) พัฒนาคุณภาพคนไทยให้มีคุณธรรม เรียนรู้ตลอดชีวิต มีทักษะและการดำรงชีวิตอย่างเหมาะสมในแต่ละช่วงวัย สถาบันทางสังคมและชุมชนท้องถิ่นมีความเข้มแข็ง สามารถปรับตัวรู้เท่าทันกับการเปลี่ยนแปลง

3) พัฒนาฐานการผลิตและบริการให้เข้มแข็งและมีคุณภาพบนฐานความรู้ ความคิดสร้างสรรค์ และภูมิปัญญา สร้างความมั่นคงด้านอาหารและพลังงาน ปรับโครงสร้างการผลิตและ

การบริโภคให้เป็นมิตรกับสิ่งแวดล้อม พร้อมสร้างความเชื่อมโยงกับประเทศในภูมิภาคเพื่อความมั่นคงทางเศรษฐกิจและสังคม

4) สร้างความมั่นคงของฐานทรัพยากรธรรมชาติและสิ่งแวดล้อม สนับสนุนการมีส่วนร่วมของชุมชน รวมทั้งสร้างภูมิคุ้มกันเพื่อรองรับผลกระทบจากการเปลี่ยนแปลงสภาพภูมิอากาศและภัยพิบัติทางธรรมชาติ

4.2. วัตถุประสงค์และเป้าหมาย

4.2.1 วัตถุประสงค์

- 1) เพื่อเสริมสร้างสังคมที่เป็นธรรมและเป็นสังคมสงบสันติสุข
- 2) เพื่อพัฒนาคนไทยทุกกลุ่มวัยอย่างเป็นองค์รวมทั้งทางกาย ใจ สติปัญญา อารมณ์ คุณธรรม จริยธรรม และสถาบันทางสังคมมีบทบาทหลักในการพัฒนาคนให้มีคุณภาพ
- 3) เพื่อพัฒนาเศรษฐกิจให้เติบโตอย่างมีเสถียรภาพ คุณภาพ และยั่งยืน เป็นผู้นำ การผลิตสินค้าและบริการบนฐานปัญญาและความคิดสร้างสรรค์ในภูมิภาคอาเซียน มีความมั่นคงทางอาหารและพลังงาน การผลิตและการบริโภคเป็นมิตรต่อสิ่งแวดล้อม นำไปสู่การเป็นสังคมคาร์บอนต่ำ
- 4) เพื่อบริหารจัดการทรัพยากรธรรมชาติและสิ่งแวดล้อมให้เพียงพอต่อการรักษาสมดุลของระบบนิเวศ และเป็นฐานที่มั่นคงของการพัฒนาประเทศ

4.2.2 เป้าหมายหลัก

- 1) ความอยู่เย็นเป็นสุขและความสงบสุขของสังคมไทยเพิ่มขึ้น ความเหลื่อมล้ำในสังคมลดลง สัดส่วนผู้อยู่ใต้เส้นความยากจนลดลง และดัชนีภาพลักษณ์การคอร์รัปชันไม่ต่ำกว่า 5.0 คะแนน
- 2) คนไทยมีการเรียนรู้อย่างต่อเนื่อง มีสุขภาพที่ดีขึ้น และสถาบันทางสังคมมีความเข้มแข็งมากขึ้น
- 3) เศรษฐกิจเติบโตในอัตราที่เหมาะสมตามศักยภาพของประเทศให้ ความสำคัญกับการเพิ่มผลิตภาพรวมไม่ต่ำกว่าร้อยละ 3.0 ต่อปี เพิ่มขีดความสามารถในการแข่งขันทางเศรษฐกิจของประเทศ เพิ่มมูลค่าผลิตภัณฑ์ของวิสาหกิจขนาดกลางและขนาดย่อมต่อ ผลิตภัณฑ์มวลรวมในประเทศ ให้มีสัดส่วนไม่ต่ำกว่าร้อยละ 40.0
- 4) คุณภาพสิ่งแวดล้อมอยู่ในเกณฑ์มาตรฐาน เพิ่มประสิทธิภาพการลดการปล่อยก๊าซเรือนกระจก รวมทั้งเพิ่มพื้นที่ป่าไม้เพื่อรักษาสมดุลของระบบนิเวศ

4.2.3 ตัวชี้วัด

- 1) ดัชนีความอยู่เย็นเป็นสุข ดัชนีความสงบสุข สัดส่วนรายได้ระหว่างกลุ่มประชากรที่มีรายได้สูงสุดร้อยละ 10.0 กับกลุ่มที่มีรายได้น้อยร้อยละ 10.0 สัดส่วนผู้อยู่ใต้เส้นความยากจน สัดส่วนแรงงานนอกระบบที่สามารถเข้าถึง การคุ้มครองทางสังคม และดัชนีภาพลักษณ์การคอร์รัปชัน
- 2) จำนวนปีการศึกษาเฉลี่ยของคนไทย ผู้เรียนทุกระดับการศึกษามีคุณธรรมจริยธรรม สัดส่วนประชากรที่เข้าถึงโครงข่ายคมนาคมและอินเทอร์เน็ตความเร็วสูง จำนวนบุคลากรด้านการวิจัยและพัฒนา อัตราการป่วยด้วยโรคไม่ติดต่อ และดัชนีความอบอุ่นของครอบครัว

3) อัตราการเจริญเติบโตทางเศรษฐกิจ อัตราเงินเฟ้อ ผลผลิตภาพการผลิตรวม อันดับความสามารถในการแข่งขันทางเศรษฐกิจของประเทศ สัดส่วนมูลค่าผลิตภัณฑ์ของวิสาหกิจขนาดกลางและขนาดย่อมต่อผลิตภัณฑ์มวลรวมในประเทศ

4) คุณภาพน้ำและอากาศ ร้อยละของพื้นที่ป่าไม้ต่อพื้นที่ประเทศ และสัดส่วนการปล่อยก๊าซเรือนกระจกต่อหัวเปรียบเทียบกับลำดับขั้นการพัฒนาที่แสดงโดยผลิตภัณฑ์มวลรวมในประเทศต่อหัว

5. ยุทธศาสตร์การพัฒนา(เฉพาะที่เกี่ยวข้องกับการศึกษา)

การพัฒนาประเทศให้คนในสังคมอยู่ร่วมกันอย่างสงบสุข เศรษฐกิจเจริญเติบโตอย่างมีคุณภาพและยั่งยืน ภายใต้กระแสการเปลี่ยนแปลงทั้งภายในและภายนอกประเทศที่ปรับเปลี่ยนเร็ว คาดการณ์ได้ยากและซับซ้อนมากยิ่งขึ้น การพัฒนาในระยะแผนพัฒนาฯ ฉบับที่ 11 จึงจำเป็นต้องกำหนดทิศทางและยุทธศาสตร์การพัฒนาที่เหมาะสม โดยเร่งสร้างภูมิคุ้มกันเพื่อป้องกันปัจจัยเสี่ยง และเสริมรากฐานของประเทศด้านต่างๆ ให้เข้มแข็ง ยุทธศาสตร์การพัฒนาที่สำคัญในระยะแผนพัฒนาฯ ฉบับที่ 11 มีดังนี้ (เฉพาะที่เกี่ยวข้องกับการศึกษา)

5.2 ยุทธศาสตร์การพัฒนาคนสู่สังคมแห่งการเรียนรู้ตลอดชีวิตอย่างยั่งยืน มุ่งเตรียมคนให้พร้อมรับการเปลี่ยนแปลง โดยให้ความสำคัญกับการพัฒนาคุณภาพคนไทยทุกช่วงวัยให้มีภูมิคุ้มกันเพื่อเข้าสู่สังคมแห่งการเรียนรู้ตลอดชีวิตอย่างยั่งยืน ยึดหลักปรัชญาของเศรษฐกิจพอเพียงมาเสริมสร้างศักยภาพของคนในทุกมิติให้มีความพร้อมทั้งด้านร่างกายที่สมบูรณ์แข็งแรง มีสติปัญญาที่รอบรู้ และมีจิตใจที่สำนึกในคุณธรรมจริยธรรม มีความเพียร และรู้คุณค่าความเป็นไทย มีโอกาสและสามารถเรียนรู้ตลอดชีวิต ควบคู่กับการเสริมสร้างสภาพแวดล้อมในสังคมและสถาบันทางสังคมให้เข้มแข็งและเอื้อต่อการพัฒนาคน รวมทั้งส่งเสริมการพัฒนาชุมชนท้องถิ่นให้เข้มแข็งและสามารถสร้างภูมิคุ้มกันให้คนในชุมชน และเป็นพลังทางสังคมในการพัฒนาประเทศโดยมีแนวทางสำคัญ ดังนี้

5.2.1 ปรับโครงสร้างและการกระจายตัวประชากรให้เหมาะสม โดยส่งเสริมคุ้มครองสิทธิที่มีศักยภาพและความพร้อมให้มีบุตรเพิ่มขึ้นและรักษาระดับอัตราเจริญพันธุ์ไม่ให้ต่ำกว่าระดับที่เป็นอยู่ปัจจุบัน สนับสนุนการกระจายตัวและส่งเสริมการตั้งถิ่นฐานของประชากรให้เหมาะสมสอดคล้องกับศักยภาพ โอกาส และทรัพยากรธรรมชาติของพื้นที่

5.2.2 พัฒนาคุณภาพคนไทยให้มีภูมิคุ้มกันต่อการเปลี่ยนแปลง โดยพัฒนาคุณภาพคนไทยทุกช่วงวัย สนับสนุนกระบวนการเรียนรู้สู่วัฒนธรรมการเกื้อกูล เสริมสร้างทักษะให้คนมีการเรียนรู้ต่อเนื่องตลอดชีวิต การต่อยอดสู่นวัตกรรมความรู้ การฝึกฝนจนเกิดความคิดสร้างสรรค์

5.2.3 ส่งเสริมการลดปัจจัยเสี่ยงด้านสุขภาพอย่างเป็นองค์รวม โดยสร้างเสริมสุขภาพของคนไทยให้มีความสมบูรณ์แข็งแรงทั้งร่างกายและจิตใจ โดยการพัฒนาความรู้และทักษะในการดูแลสุขภาพของตนเอง ครอบครัว ชุมชน และลดปัจจัยเสี่ยงจากสภาพแวดล้อมที่มีผลต่อสุขภาพ

5.2.4 ส่งเสริมการเรียนรู้ตลอดชีวิต โดยกระตุ้นให้เกิดวัฒนธรรมการเรียนรู้ด้วยการสร้างกระแสสังคมให้การเรียนรู้เป็นหน้าที่ของคนไทยทุกคน สร้างนิสัยใฝ่รู้ รักการอ่านตั้งแต่วัยเด็ก และส่งเสริมการเรียนรู้ร่วมกันของคนต่างวัย ควบคู่กับการส่งเสริมให้องค์กร กลุ่มบุคคล ชุมชน ประชาชน และสื่อทุกประเภทเป็นแหล่งเรียนรู้อย่างสร้างสรรค์ สื่อสารด้วยภาษาที่เข้าใจง่าย ส่งเสริมการศึกษาทางเลือกที่สอดคล้องกับความต้องการของผู้เรียน สร้างปัจจัยสนับสนุนให้เกิดการเรียนรู้ตลอดชีวิต

5.2.5 เสริมสร้างความเข้มแข็งของสถาบันทางสังคม ส่งเสริมให้ทุกภาคส่วนนำค่านิยมและวัฒนธรรมที่ดีงามของไทยเป็นฐานในการพัฒนาคนและสังคม โดยส่งเสริมความเข้มแข็งของสถาบันหลักทางสังคม พัฒนabatบาทของสถาบันทางสังคมให้เอื้อต่อการพัฒนาคน และสร้างค่านิยมให้คนไทยภาคภูมิใจในวัฒนธรรมไทย

5.3 ยุทธศาสตร์ความเข้มแข็งภาคเกษตร ความมั่นคงของอาหารและพลังงาน เพื่อให้ภาคเกษตรเป็นฐานการผลิตที่มั่นคงและเติบโตอย่างมีประสิทธิภาพ สามารถผลิตสินค้าเกษตร อาหารและพลังงานที่มีมูลค่าเพิ่ม มีคุณภาพ มาตรฐานปลอดภัย เป็นมิตรกับสิ่งแวดล้อม และมีปริมาณเพียงพอกับความต้องการของตลาดในระดับราคาที่เหมาะสมและเป็นธรรม พัฒนาคุณภาพชีวิตและเสริมสร้างความมั่นคงในอาชีพและรายได้เกษตรกร สนับสนุนครัวเรือนและองค์กรเกษตรกร ชุมชนและเกษตรกรให้เข้มแข็ง และสามารถพึ่งพาตนเองได้อย่างยั่งยืน โดยมีแนวทางสำคัญ ดังนี้

5.3.3 การสร้างมูลค่าเพิ่มผลผลิตทางการเกษตรตลอดห่วงโซ่การผลิต สนับสนุนการผลิตและบริการของชุมชนในการสร้างมูลค่าเพิ่มสินค้าเกษตร อาหาร และพลังงาน ส่งเสริมสถาบันการศึกษาในพื้นที่ให้ร่วมทำการศึกษาวิจัยกับภาคเอกชน สนับสนุนเกษตรกรและผู้ประกอบการนำองค์ความรู้ นวัตกรรมและเทคโนโลยีการผลิตที่เป็นมิตรต่อสิ่งแวดล้อมบนฐานความคิดริเริ่มสร้างสรรค์มาใช้ในการสร้างมูลค่าเพิ่มสินค้า ผลิตภัณฑ์เกษตรและอาหาร ยกย่องคุณภาพมาตรฐานสินค้าเกษตรและอาหาร มาตรฐานระบบการผลิตสินค้าเกษตรให้เทียบเท่าระดับสากล ส่งเสริมระบบตลาดกลางสินค้าเกษตรและตลาดซื้อขายสินค้าเกษตรล่วงหน้า ส่งเสริมภาคเอกชนและองค์กรชุมชนเข้ามามีส่วนร่วมในการบริหารจัดการระบบสินค้าเกษตรและอาหารร่วมกับสถาบันเกษตรกร เพิ่มประสิทธิภาพระบบการบริหารจัดการโลจิสติกส์ของภาคเกษตร

5.5 ยุทธศาสตร์การสร้างความเชื่อมโยงกับประเทศในภูมิภาคเพื่อความมั่นคงทางเศรษฐกิจและสังคม มุ่งเพิ่มศักยภาพในการใช้ประโยชน์จากความได้เปรียบด้านที่ตั้งของประเทศในเชิงยุทธศาสตร์ ซึ่งเป็นจุดเชื่อมโยงที่สำคัญในภูมิภาคอาเซียนและเอเชียแปซิฟิก เสริมสร้างประโยชน์ของไทยในด้านการค้า การลงทุน การเงินและโอกาสด้านการตลาดระหว่างประเทศ ในการเข้าสู่ประชาคมอาเซียน รวมทั้งเชื่อมโยงด้านการค้าการลงทุนกับมหาอำนาจทางเศรษฐกิจใหม่ในเอเชียและกลุ่มเศรษฐกิจใหม่ในเอเชียแปซิฟิก รวมทั้งผลักดันบทบาทของไทยให้เป็นส่วนสำคัญของความร่วมมือในการพัฒนาภายใต้กรอบต่างๆ ได้แก่ อนุภูมิภาค อาเซียน อาเซียนและพันธมิตร รวมทั้งเอเชียแปซิฟิก โดยมีแนวทางสำคัญ ดังนี้

5.5.3 สร้างความพร้อมในการเข้าสู่ประชาคมอาเซียน เป็นการพัฒนาความร่วมมือระหว่างภาครัฐและภาคธุรกิจเอกชนที่มีศักยภาพในการร่วมพัฒนาบุคลากรในทุกภาคส่วนเศรษฐกิจ เสริมสร้างความเข้มแข็งให้สถาบันการศึกษาทั้งของรัฐและเอกชนให้มีมาตรฐานเป็นที่ยอมรับในระดับสากล ยกย่องทักษะฝีมือแรงงาน กำหนดมาตรฐานขั้นพื้นฐานของคุณภาพสินค้าและบริการ เพื่อป้องกันสินค้าและบริการนำเข้าที่ไม่ได้คุณภาพทั้งในประเทศไทยและประเทศเพื่อนบ้าน

5.5.10 ปรับปรุงและเสริมสร้างความเข้มแข็งของภาคการพัฒนาภายในประเทศตั้งแต่ระดับชุมชนท้องถิ่น มุ่งเสริมสร้างศักยภาพชุมชนท้องถิ่นให้รับรู้และเตรียมพร้อมรับกระแสการเปลี่ยนแปลงทั้งภายในและภายนอกประเทศ สนับสนุนกลไกการพัฒนาระดับพื้นที่ในการกำหนดยุทธศาสตร์การพัฒนาระดับจังหวัดและกลุ่มจังหวัด โดยเฉพาะจังหวัดชายแดน ให้สามารถพัฒนาเชื่อมโยงกับประเทศเพื่อนบ้าน ส่งเสริมศักยภาพด้านวิชาการและเครือข่ายของสถาบันการศึกษาของไทยที่สร้างความใกล้ชิด และปฏิสัมพันธ์กับประเทศในอนุภูมิภาค

2.3 แผนการบริหารราชการแผ่นดิน พ.ศ.2555-2558

ประกาศในราชกิจจานุเบกษา เล่ม 128 ตอนพิเศษ 109 ง ลงวันที่ 21 กันยายน 2554

รัฐบาลนางสาวยิ่งลักษณ์ ชินวัตร นายกรัฐมนตรี

โดยนำมาเฉพาะส่วนที่เกี่ยวข้องกับการที่จะกำหนดกรอบการจัดทำ และพัฒนาบุคลากรของมหาวิทยาลัย ดังนี้

1. นโยบายเร่งด่วนที่จะเริ่มดำเนินการในปีแรก

1.8 ยกระดับคุณภาพชีวิตของประชาชน โดยเพิ่มกำลังซื้อภายในประเทศ สร้างสมดุลและความเข้มแข็งอย่างมีคุณภาพให้แก่ระบบเศรษฐกิจมหภาค

1.8.2 ดำเนินการให้แรงงานมีรายได้เป็นวันละไม่น้อยกว่า 300 บาท และผู้ที่จบการศึกษาระดับปริญญาตรีมีรายได้เดือนละไม่น้อยกว่า 15,000 บาทอย่างสอดคล้องกับผลิตภาพและผลิตภาพ

2. ในส่วนของนโยบายที่จะดำเนินการภายในช่วงระยะ 4 ปีของรัฐบาลชุดนี้รัฐบาลจะดำเนินนโยบายหลักในการบริหารประเทศซึ่งปรากฏตามนโยบายข้อที่ 2 ถึงข้อที่ 8 ดังต่อไปนี้

2. นโยบายความมั่นคงแห่งรัฐ

2.1 เติบโตและพิทักษ์รักษาไว้ซึ่งสถาบันพระมหากษัตริย์ดำรงไว้ซึ่งพระบรมเดชานุภาพแห่งองค์พระมหากษัตริย์ น้อมนำพระราชดำริที่ทรงห่วงใยเกล้าเห็นอกเห็นใจพระมหากษัตริย์ พร้อมทั้งอัญเชิญไปปฏิบัติให้เป็นรูปธรรมเพื่อให้ประชาชนในชาติมีความตระหนักในพระมหากษัตริย์คุณและจงรักภักดีต่อสถาบันพระมหากษัตริย์ที่จะส่งเสริมและเผยแพร่โครงการอันเนื่องมาจากพระราชดำริเพื่อให้สังคมไทยเป็นสังคมแห่งการรู้จักสามัคคี และดำเนินชีวิตอย่างพอเพียง

3. นโยบายเศรษฐกิจ

3.3 นโยบายปรับโครงสร้างเศรษฐกิจ

3.3.1 ภาคเกษตร

7) เร่งรัดพัฒนาธุรกิจการเกษตร โดยการพัฒนาสถาบันเกษตรกรในด้านธุรกิจ สร้างเกษตรกรรุ่นใหม่จากโครงการกองทุนตั้งตัวได้ ร่วมมือสนับสนุนสถาบันการศึกษาเพื่อความเป็นเลิศทางวิชาการเกษตรทุกสาขา และดำเนินการให้บุคลากรของสถาบันการศึกษาได้ทำหน้าที่สนับสนุนการส่งเสริมการเกษตร พัฒนารูปแบบการจัดการผลิต การบรรจุผลิตภัณฑ์และพัฒนาผลิตภัณฑ์ และการตรวจสอบย้อนกลับแหล่งผลิตเร่งรัดการพัฒนาเกษตรอุตสาหกรรม

3.6 นโยบายเทคโนโลยีสารสนเทศ

3.6.1 สนับสนุนการเข้าถึงข้อมูลและข่าวสาร ยกระดับคุณภาพการศึกษา เสริมสร้างศักยภาพในการพัฒนาทรัพยากรบุคคล ส่งเสริมการลดการใช้พลังงาน เป็นมิตรกับสิ่งแวดล้อม และเพิ่มขีดความสามารถการแข่งขันของประเทศในระยะยาว

3.6.2 ส่งเสริมการเข้าถึงการใช้บริการเครือข่ายอินเทอร์เน็ตสาธารณะที่มีการใช้งานตามความเหมาะสมโดยไม่คิดค่าใช้จ่าย ผลักดันให้คณะกรรมการกิจการกระจายเสียง กิจการโทรทัศน์

และกิจการโทรคมนาคมแห่งชาติ ใช้กองทุนวิจัยและพัฒนากิจการกระจายเสียง กิจการโทรทัศน์และกิจการโทรคมนาคมเพื่อประโยชน์สาธารณะจัดให้มีบริการเครือข่ายอินเทอร์เน็ตตามมาตรฐานการให้บริการในพื้นที่สาธารณะ สถานที่ราชการ และสถานศึกษาที่กำหนดโดยไม่คิดค่าใช้จ่าย หรือกำหนดเป็นเงื่อนไขให้ผู้ประกอบการจัดให้บริการโทรคมนาคมอย่างทั่วถึง

3.6.3 ส่งเสริมการใช้คลื่นความถี่อันเป็นทรัพยากรของชาติให้มีประสิทธิภาพสูงสุด โดยคำนึงถึงผลประโยชน์ของประชาชนและประเทศชาติ อีกทั้งดำรงรักษาไว้ซึ่งสิทธิอันพึงได้ของประเทศในการใช้เทคโนโลยีด้านการสื่อสารโทรคมนาคมเหนือพื้นผิวโลก

3.6.4 ส่งเสริมการใช้สื่อวิทยุกระจายเสียง วิทยุโทรทัศน์ทั้งภาครัฐ ภาคประชาชน รวมทั้งการพัฒนาการปรับเปลี่ยนระบบการใช้เทคโนโลยีจากระบบอนาล็อกเป็นระบบดิจิทัล ทั้งนี้ ต้องคำนึงถึงการก่อให้เกิดประโยชน์สูงสุดทั้งต่อประชาชนและประเทศชาติ โดยผลักดันให้คณะกรรมการกิจการกระจายเสียง กิจการโทรทัศน์ และกิจการโทรคมนาคมแห่งชาติดำเนินการร่วมกับหน่วยงานภาครัฐที่เกี่ยวข้อง

3.6.5 ส่งเสริมและสนับสนุนการพัฒนาอุตสาหกรรมซอฟต์แวร์ ฮาร์ดแวร์ และอุตสาหกรรมที่เกี่ยวข้อง และจัดให้มีกลไกสนับสนุนแหล่งทุนสำหรับผู้ประกอบการเทคโนโลยีสารสนเทศขนาดกลางและขนาดย่อม รวมทั้งพัฒนาบุคลากรให้มีศักยภาพได้มาตรฐานและสอดคล้องกับความต้องการของอุตสาหกรรมเพื่อผลักดันให้ประเทศไทยเป็นศูนย์กลางด้านเทคโนโลยีสารสนเทศและการสื่อสารในภูมิภาค

4. นโยบายสังคมและคุณภาพชีวิต

4.1 นโยบายการศึกษา

4.1.1 เร่งพัฒนาคุณภาพการศึกษา โดยการปฏิรูประบบความรู้ของสังคมไทย อันประกอบด้วยยกระดับองค์ความรู้ให้ได้มาตรฐานสากล จัดให้มีโครงการตำราแห่งชาติที่บรรจุความรู้ที่ก้าวหน้าและได้มาตรฐานทั้งความรู้ที่เป็นสากลและภูมิปัญญาท้องถิ่น ส่งเสริมการอ่าน พร้อมทั้งส่งเสริมการเรียนการสอนภาษาต่างประเทศและภาษาถิ่น จัดให้มีระบบการจัดการความรู้ ปฏิรูปหลักสูตรการศึกษาทุกระดับให้รองรับการเปลี่ยนแปลงของโลกและทัดเทียมกับมาตรฐานสากลบนความเป็นท้องถิ่นและความเป็นไทยเพิ่มผลสัมฤทธิ์ของการศึกษาทุกระดับขั้นโดยวัดผลจากการผ่านการทดสอบมาตรฐานในระดับชาติและนานาชาติ ขจัดความไม่รู้หนังสือให้สิ้นไปจากสังคมไทย จัดให้มีครูตีพิมพ์พื่อในทุกห้องเรียน ให้มีโรงเรียนและสถาบันอาชีวศึกษาคณาคุณภาพสูงในทุกพื้นที่ พัฒนามหาวิทยาลัยเข้าสู่ระดับโลก พัฒนาระบบการศึกษาให้ผู้เรียนมีความรู้คู่คุณธรรมมุ่งการสร้างจริยธรรมในระดับปัจเจก รวมทั้งสร้างความตระหนักในสิทธิและหน้าที่ความเสมอภาค และดำเนินการให้การศึกษาก้าวหน้าเป็นพื้นฐานของสังคมประชาธิปไตยที่แท้จริงปรับปรุงโครงสร้างระบบบริหารการศึกษาโดยการกระจายอำนาจสู่พื้นที่ให้เสร็จสมบูรณ์โดยเริ่มจากพื้นที่ที่มีความพร้อม

4.1.2 สร้างโอกาสทางการศึกษา กระจายโอกาสทางการศึกษาในสังคมไทย โดยคำนึงถึงการสร้างความเสมอภาคและความเป็นธรรมให้เกิดขึ้นแก่ประชากรทุกกลุ่ม ซึ่งรวมถึงผู้ยากไร้ ผู้ด้อยโอกาส ผู้พิการ ผู้บกพร่องทางกายและการเรียนรู้ รวมทั้งชนกลุ่มน้อย โดยส่งเสริมการให้ความรู้ตั้งแต่ออยู่ในครรภ์มารดาถึงแรกเกิดให้ได้รับการดูแลอย่างมีประสิทธิภาพทั้งแม่และเด็ก สนับสนุนการจัดการศึกษาตามวัยและพัฒนาการอย่างมีคุณภาพตั้งแต่ก่อนวัยเรียนจนจบการศึกษาขั้นพื้นฐาน โดยจัดให้มีการเทียบโอนวุฒิการศึกษาสำหรับกลุ่มที่มีความเชี่ยวชาญเฉพาะทาง เช่น กลุ่มแม่บ้าน จัดให้มีระบบสะสมผล

การศึกษาและการเทียบโอนเพื่อขยายโอกาสให้กว้างขวางและลดปัญหาคนออกจากระบบการศึกษา นอกจากนี้ จะดำเนินการลดข้อจำกัดของการเข้าถึงการศึกษาระดับอุดมศึกษาและอาชีวศึกษาชั้นสูง โดยจัดให้มี “โครงการเงินกู้เพื่อการศึกษาที่ผูกพันกับรายได้ในอนาคต” โดยให้ผู้กู้เริ่มใช้คืนต่อเมื่อมีรายได้เพียงพอที่จะเลี้ยงตัวได้พักชำระหนี้แก่ผู้เป็นหนี้กองทุนกู้ยืมเพื่อการศึกษา โดยปรับเปลี่ยนการชำระหนี้เป็นระบบที่ผูกพันกับรายได้ในอนาคต ปรับปรุงระบบการคัดเลือกเข้าศึกษาต่อทุกระดับให้เอื้อต่อการกระจายโอกาส โดยเฉพาะอย่างยิ่งจะจัดให้มีระบบคัดเลือกกลางเพื่อเข้าศึกษาต่อในมหาวิทยาลัยที่มีประสิทธิภาพและเป็นธรรม ดำเนิน “โครงการ 1 อำเภอ 1 ทุน” เพื่อเปิดโอกาสให้เด็กไทยได้ไปเรียนต่อต่างประเทศ จัดการศึกษาชุมชนเพื่อมุ่งให้เกิดสังคมแห่งการเรียนรู้และการศึกษาตลอดชีวิต

4.1.3 ปฏิรูปครู ยกฐานะครูให้เป็นวิชาชีพชั้นสูงอย่างแท้จริงโดยปฏิรูประบบการผลิตครูให้มีคุณภาพทัดเทียมกับนานาชาติ สร้างแรงจูงใจให้คนเรียนดีและมีคุณธรรมเข้าสู่วิชาชีพครู ปรับปรุงระบบเงินเดือนและค่าตอบแทนครู พัฒนาระบบความก้าวหน้าของครูโดยใช้การประเมินเชิงประจักษ์ที่อิงขีดความสามารถและวัดสัมฤทธิ์ผลของการจัดการศึกษาเป็นหลัก จัดระบบการศึกษาและฝึกอบรมเพื่อพัฒนาคุณภาพครูอย่างต่อเนื่อง แก้ปัญหาหนี้สินครูโดยการพักชำระหนี้และการปรับโครงสร้างหนี้ตามนโยบายแก้ปัญหาหนี้ครัวเรือนของรัฐบาลพัฒนาระบบภูมิสารสนเทศเพื่อใช้ในการกระจายครูจัดปัญหาการขาดแคลนครูในสาระวิชาหลัก เช่น คณิตศาสตร์ วิทยาศาสตร์ และภาษา

4.1.4 จัดการศึกษาขั้นอุดมศึกษาและอาชีวศึกษาให้สอดคล้องกับตลาดแรงงานทั้งในเชิงปริมาณและคุณภาพ โดยกระบวนการสร้างประสบการณ์ระหว่างเรียนอย่างเหมาะสม และสนับสนุนการสร้างรายได้ระหว่างเรียน และสนับสนุนให้ผู้สำเร็จการศึกษามีงานทำได้ทันทีโดยความร่วมมือระหว่างแหล่งงานกับสถานศึกษา ส่งเสริมให้มีศูนย์อบรมอาชีวศึกษาเพื่อให้นักเรียน นักศึกษา และประชาชนสามารถเรียนรู้หาประสบการณ์ก่อนไปประกอบอาชีพโดยให้สถาบันอาชีวศึกษาดำเนินการร่วมกับผู้เชี่ยวชาญในแต่ละอาชีพรวมทั้งจัดให้มีศูนย์ซ่อมสร้างประจำชุมชนเพื่อฝึกฝนช่างฝีมือและการสร้างทักษะในการให้บริการแก่ประชาชนทั้งนี้ จะดำเนินการร่วมกับภาคเอกชนอย่างจริงจังเพื่อส่งเสริมการศึกษาในสายอาชีวศึกษาให้เป็นที่ยอมรับและสามารถมีรายได้สูงตามความสามารถ

4.1.5 เร่งพัฒนาการใช้เทคโนโลยีสารสนเทศเพื่อการศึกษาให้ทัดเทียมกับนานาชาติ โดยใช้เป็นเครื่องมือในการยกระดับคุณภาพและการกระจายโอกาสทางการศึกษา จัดให้มีระบบการเรียนแบบอิเล็กทรอนิกส์แห่งชาติเพื่อเป็นกลไกในการเปลี่ยนกระบวนการเรียนรู้ให้เป็นแบบผู้เรียนเป็นศูนย์กลางและเอื้อให้เกิดการเรียนรู้ตลอดชีวิต พัฒนาเครือข่ายสารสนเทศเพื่อการศึกษา พัฒนาระบบ “ไซเบอร์โฮม” ที่สามารถส่งความรู้มายังผู้เรียนโดยระบบอินเทอร์เน็ตความเร็วสูง ส่งเสริมให้นักเรียนทุกระดับชั้นได้ใช้อุปกรณ์คอมพิวเตอร์แท็บเล็ตเพื่อการศึกษา ขยายระบบโทรทัศน์เพื่อการศึกษาให้กว้างขวาง ปรับปรุงห้องเรียนนาร์รองให้ได้มาตรฐานห้องเรียนอิเล็กทรอนิกส์รวมทั้งเร่งดำเนินการให้ “กองทุนเพื่อพัฒนาเทคโนโลยีเพื่อการศึกษา” สามารถดำเนินการตามภารกิจได้

4.1.6 สนับสนุนการวิจัยและพัฒนาเพื่อสร้างทุนปัญญาของชาติ พัฒนามหาวิทยาลัยให้มุ่งสู่การเป็นมหาวิทยาลัยวิจัยระดับโลก ระดมสรรพกำลังเพื่อพัฒนาระบบเครือข่ายการวิจัยแห่งชาติเพื่อสร้างทุนทางปัญญาและนวัตกรรม ผลักดันให้ประเทศสามารถพึ่งตนเองได้ทางเทคโนโลยี

เพื่อนำไปสู่การสร้างรากฐานใหม่ของเศรษฐกิจฐานนวัตกรรม จัดตั้งศูนย์ความเป็นเลิศเพื่อการวิจัยสำหรับสาขาวิชาที่จำเป็นพัฒนาโครงสร้างการบริหารงานวิจัยของชาติโดยเน้นความสัมพันธ์อย่างเหมาะสมและมีประสิทธิภาพระหว่างองค์กรบริหารงานวิจัยกับสถาบันอุดมศึกษา

4.1.7 เพิ่มขีดความสามารถของทรัพยากรมนุษย์ เพื่อรองรับการเปิดเสรีประชาคมอาเซียน โดยร่วมมือกับภาคเอกชนและสถาบันการศึกษาในการวางแผนการผลิตและพัฒนากำลังคนให้มีคุณภาพและปริมาณเพียงพอ สอดคล้องตามความต้องการของภาคการผลิตและบริการ เร่งรัดการจัดทำมาตรฐานคุณวุฒิวิชาชีพรับรองสมรรถนะการปฏิบัติงานตามมาตรฐานอาชีพ และการจัดทำมาตรฐานฝีมือแรงงานให้ครบทุกอุตสาหกรรม

4.4 นโยบายศาสนา ศิลปะ และวัฒนธรรม

4.4.1 เร่งดำเนินการให้ศาสนา ศิลปะ และวัฒนธรรมมีบทบาทนำในการร่วมเทิดทูนสถาบันหลัก ชาติ ศาสนา พระมหากษัตริย์ และร่วมสร้างประเทศไทยให้เป็นประเทศที่อยู่สบาย โดยน้อมนำพระบรมราโชวาทของพระบาทสมเด็จพระเจ้าอยู่หัว ที่พระราชทานให้แก่รัฐบาลในการบริหารราชการแผ่นดินด้วยการทำงานตั้งใจให้ประเทศเป็นที่อยู่ที่ยั่งยืนในโลกที่มีความวุ่นวาย และน้อมนำพระราชดำรัสในพิธีเปิดพิพิธภัณฑ์สถานแห่งชาติพระนครหรืออยุธยา “การรักษาวัฒนธรรม คือ การรักษาชาติ” มาหล่อหลอมและยึดเหนี่ยวจิตใจเป็นหนึ่งเดียวเพื่อเสริมสร้างความปรองดองสมานฉันท์ให้กับคนในชาติ

4.4.2 อนุรักษ์ คุ้มครอง และทำนุบำรุงพระพุทธศาสนาและศาสนาอื่น ๆ ส่งเสริมการปรับปรุงองค์กรและกลไกที่รับผิดชอบด้านศาสนา เพื่อให้การบริหารจัดการ ส่งเสริม ทำนุบำรุงศาสนา มีความเป็นเอกภาพและประสิทธิภาพ รวมทั้งส่งเสริมความเข้าใจอันดีและสมานฉันท์ระหว่างศาสนิกชนของทุกศาสนาเพื่อนำหลักธรรมของศาสนามาใช้ในการส่งเสริมศีลธรรม คุณธรรม จริยธรรม และสร้างแรงจูงใจให้ประชาชนใช้หลักธรรมในการดำรงชีวิตมากขึ้น

4.4.4 สร้างสรรค์อารยธรรมที่ดั่งงามสู่วิถีชีวิตและสังคมคุณภาพ ดังนี้

1) สร้างความเชื่อมโยงระหว่างยุคสมัยอย่างต่อเนื่องโดยให้ความสำคัญต่อบุคลากรทางด้านศาสนา ศิลปะ วัฒนธรรม ทุกแขนง ทุกสาขาอาชีพให้ได้รับการดูแลและมีคุณภาพชีวิตที่ดีเพื่อเป็นแม่พิมพ์ในการถ่ายทอดภูมิปัญญาองค์ความรู้ รวมถึงเป็นทูตวัฒนธรรม และเป็นแบบอย่างและสร้างแรงบันดาลใจให้แก่อนุชนรุ่นต่อไป

2) ส่งเสริมความร่วมมือและเชื่อมโยงทางวัฒนธรรมและเสริมสร้างความสัมพันธ์อันดีกับอารยประเทศและประชาคมอาเซียน ร้อยเรียงเรื่องราวผ่านการสื่อสารรูปแบบใหม่และเทคโนโลยีทันสมัย ผลิตสื่อการเรียนรู้ในรูปแบบอิเล็กทรอนิกส์ สื่อเคลื่อนไหว สารคดีและภาพยนตร์ รวมทั้งเผยแพร่และประชาสัมพันธ์ผ่านช่องทางการสื่อสารอันทันสมัย

4.4.6 พัฒนาแหล่งเรียนรู้ทางวัฒนธรรมและการนันทนาการเพื่อส่งเสริมให้วัยรุ่นไทยเกิดการเรียนรู้ที่ถูกต้อง ใช้เวลาว่างให้เป็นประโยชน์ มีคุณธรรมเอื้ออาทรต่อผู้อื่น และเกิดการเรียนรู้ศิลปะอย่างสร้างสรรค์ เข้าใจถึงคุณค่า ชาบซึ้งในความสุนทรีย์ของศิลปะ

4.4.7 ขยายบทบาทและสร้างเครือข่ายความร่วมมือของสภาวัฒนธรรมทุกจังหวัดกับภาคีการพัฒนาทุกภาคส่วนเพื่อขยายบทบาทสภาวัฒนธรรมทุกจังหวัดให้เป็นกลไกเฝ้าระวังทางวัฒนธรรมที่ครอบคลุมทั้งวิถีชีวิตและสื่อทุกประเภทที่มีผลกระทบต่อการเบี่ยงเบนทางวัฒนธรรมและ

พฤติกรรมของเด็กและเยาวชนพร้อมทั้งขจัดสื่อที่เป็นภัยต่อสังคม ขยายสื่อดีเพื่อนำไปสู่การสร้างภูมิคุ้มกันทางสังคมอย่างเท่าทันสถานการณ์

4.5 นโยบายความมั่นคงของชีวิตและสังคม

4.5.2 สร้างหลักประกันความมั่นคงในศักดิ์ศรีแห่งความเป็นมนุษย์ ด้วยการจัดการเลือกปฏิบัติและการละเมิดสิทธิมนุษยชนในทุกรูปแบบ

4.5.4 สนับสนุนบทบาทของสตรีไทยในการมีส่วนร่วมพัฒนาประเทศอย่างเสมอภาค ด้วยการปกป้องสิทธิของสตรี ปรับปรุงกฎหมายที่คุ้มครองสตรีที่ถูกกระทำรุนแรงในครอบครัว และดึงศักยภาพของสตรีให้มีส่วนร่วมพัฒนาประเทศทั้งทางด้านเศรษฐกิจ สังคม การเมือง เพิ่มโอกาสในการเข้าถึงการศึกษาและสาธารณสุขแก่สตรีทั้งในเมืองและชนบทเพื่อให้มีความรู้และมีคุณภาพชีวิตที่ดีขึ้น มีรายได้ มีหลักประกันในการดำรงชีวิต จัดตั้งสถานดูแลเด็กในที่ทำงานภาครัฐและเอกชนจนถึงระดับชุมชน การเพิ่มและพัฒนาศักยภาพของศูนย์พึ่งได้เพื่อช่วยเหลือเด็กและผู้หญิงที่ประสบปัญหาความรุนแรงในครอบครัว ตลอด 24 ชั่วโมง ตลอดจนส่งเสริมบทบาทของสตรีให้เป็นหลักในการสร้างครอบครัวที่อบอุ่นมั่นคง รวมถึงจัดตั้งกองทุนเพื่อพัฒนาบทบาทสตรีไทยให้เท่าทันโลกยุคใหม่

4.5.5 เสริมสร้างให้ผู้สูงอายุ คนพิการ และผู้ด้อยโอกาสมีคุณภาพชีวิตที่ดีขึ้น ด้วยการจัดสิ่งอำนวยความสะดวกสาธารณะต่าง ๆ สำหรับรองรับผู้สูงอายุและคนพิการ สร้างความพร้อมในการเป็นสังคมผู้สูงอายุ พัฒนาบริการสุขภาพอนามัย ให้การสงเคราะห์ จัดการศึกษา จัดสวัสดิการ รวมถึงหาอาชีพให้แก่ผู้ด้อยโอกาสผู้พิการหรือทุพพลภาพ และสนับสนุนให้ผู้สูงอายุร่วมเป็นพลังขับเคลื่อนสังคม ภายใต้หลักคิดที่ว่า ผู้สูงอายุเป็นบุคคลที่มีประสบการณ์สูง สมควรให้มีส่วนร่วมในการพัฒนาบ้านเมือง

5. นโยบายที่ดิน ทรัพยากรธรรมชาติและสิ่งแวดล้อม

5.8 พัฒนาองค์ความรู้ในการบริหารจัดการด้านทรัพยากรธรรมชาติและสิ่งแวดล้อม โดยการส่งเสริมการวิจัยและพัฒนาองค์ความรู้ที่ชุมชน ท้องถิ่นส่งเสริมการทำวิจัยร่วมกับต่างประเทศ รวมทั้งส่งเสริมการใช้เทคโนโลยีที่ช่วยให้เกิดการใช้ทรัพยากรและพลังงานอย่างประหยัดและช่วยลดมลพิษ จัดหาบุคลากรทางวิทยาศาสตร์ด้านทรัพยากรธรรมชาติและสิ่งแวดล้อมในจังหวัดและองค์กรปกครองส่วนท้องถิ่น พัฒนาเครือข่ายนักวิจัยเพื่อแลกเปลี่ยนเรียนรู้ระหว่างนักวิจัยและภาคีอื่น ๆ

6. นโยบายวิทยาศาสตร์ เทคโนโลยี การวิจัย และนวัตกรรม

6.1 เร่งพัฒนาให้ประเทศไทยเป็นสังคมที่อยู่บนพื้นฐานขององค์ความรู้ โดยพัฒนาความรู้ด้านวิทยาศาสตร์ให้ประชาชนได้ใช้ในชีวิตประจำวันให้ทัดเทียมกับพัฒนาการในระดับนานาชาติ จัดให้มีแหล่งความรู้สาธารณะเพิ่มขึ้นทั้งในรูปแบบองค์กร เช่น พิพิธภัณฑ์วิทยาศาสตร์ สิ่งพิมพ์ และผ่านทางเครือข่ายเทคโนโลยีสารสนเทศ ตลอดจนจนยกมาตรฐานการศึกษาด้านวิทยาศาสตร์และเทคโนโลยีทุกระดับ

6.2 เร่งสร้างนักวิทยาศาสตร์ นักวิจัย และครูวิทยาศาสตร์ให้เพียงพอต่อความต้องการของประเทศ เพื่อรองรับการพัฒนาประเทศอย่างมั่นคงและนำพาประเทศไทยเข้าสู่ระบบเศรษฐกิจฐานความรู้แบบสร้างสรรค์และนวัตกรรมใหม่พัฒนาสายงานการวิจัยเพื่อให้นักวิจัยมีระบบความก้าวหน้าในวิชาชีพ รวมทั้งพัฒนาแหล่งงานด้านการวิจัยเพื่อรองรับบุคลากรการวิจัยทั้งในภาครัฐและเอกชน

6.3 สนับสนุนและส่งเสริมให้เกิดการลงทุนและความร่วมมือระหว่างภาครัฐและเอกชน รวมทั้งสถาบันการศึกษาชั้นสูงให้เกิดการวิจัยและพัฒนา และการถ่ายทอดเทคโนโลยีเพื่อมุ่งสู่การพัฒนา

เศรษฐกิจและสังคมซึ่งครอบคลุมตั้งแต่การพัฒนามุมปัญญาท้องถิ่น ภาคเกษตรกรรม ภาคอุตสาหกรรม และภาคการบริการโดยเฉพาะในสาขาที่ประเทศไทยมีศักยภาพสูงและจำเป็นต่อการพัฒนาประเทศ เช่น สาขาความหลากหลายทางชีวภาพ

6.4 จัดระบบบริหารงานวิจัยให้เกิดประสิทธิภาพสูง โดยการจัดเครือข่ายความร่วมมือเพื่อการวิจัยระหว่างหน่วยงานและสถาบันวิจัยที่สังกัดภาคส่วนต่าง ๆ ในประเทศ รวมทั้งสถาบันอุดมศึกษาเพื่อลดความซ้ำซ้อนและทวิศักยภาพ

8. นโยบายการบริหารกิจการบ้านเมืองที่ดี

8.1 ประสิทธิภาพการบริหารราชการแผ่นดิน

8.1.1 พัฒนาระบบราชการอย่างต่อเนื่อง เน้นการบริหารเชิงกลยุทธ์ในระดับชาติอย่างมีวิสัยทัศน์และมุ่งผลสัมฤทธิ์ นำเทคโนโลยีสารสนเทศมาใช้ในการวางแผนและตัดสินใจให้มีประสิทธิภาพ ซึ่งจะทำให้บทบาทและภารกิจของหน่วยงานภาครัฐมีความกระชับ มีประสิทธิภาพ มีความคุ้มค่า เหมาะสมกับสถานการณ์

8.1.2 เสริมสร้างประสิทธิภาพของระบบการบริหารงานแบบบูรณาการอย่างต่อเนื่อง ยกระดับสมรรถนะของส่วนราชการและหน่วยงานของรัฐพัฒนาและส่งเสริมรูปแบบโครงสร้าง และระบบการบริหารงานใหม่ที่มีความยืดหยุ่นคล่องตัวสูง และปรับปรุงระบบบริการประชาชนให้เป็นเชิงรุกมากขึ้น มุ่งเน้นการจัดการความรู้และพัฒนาส่วนราชการและหน่วยงานของรัฐให้เป็นองค์กรแห่งการเรียนรู้มีการสร้างนวัตกรรมในการทำงานอย่างประหยัดและมีประสิทธิภาพ

8.1.3 พัฒนาและส่งเสริมระบบการบริหารงานบุคคลภาครัฐโดยยึดหลักการบริหารกิจการบ้านเมืองที่ดี ที่สามารถประเมินผลงานได้ด้วยระบบคุณธรรม และให้หลักประกันความมั่นคงบนพื้นฐานของความรู้ความสามารถและผลงานสาธารณะตลอดจนปรับปรุงพัฒนาทัศนคติ วิธีคิด และวิถีปฏิบัติงานของข้าราชการและเจ้าหน้าที่ของรัฐเพื่อให้เกิดประสิทธิภาพในการให้บริการแก่ประชาชน

8.1.4 พัฒนาสมรรถนะของข้าราชการและเจ้าหน้าที่ของรัฐอย่างต่อเนื่อง เพื่อให้มีขีดความสามารถในการปฏิบัติราชการและการส่งมอบบริการสาธารณะ โดยจะเน้นการพัฒนาข้าราชการในตำแหน่งที่มีความสำคัญต่อยุทธศาสตร์การพัฒนาประเทศและสร้างผู้นำการเปลี่ยนแปลงในระบบราชการตลอดจนพัฒนาคุณภาพชีวิตของข้าราชการและเจ้าหน้าที่ของรัฐให้ดีขึ้นเพื่อให้สามารถดำรงชีพอย่างมีศักดิ์ศรี โดยเฉพาะข้าราชการและเจ้าหน้าที่ของรัฐระดับต้นซึ่งจะปรับค่าตอบแทนให้อยู่ในระดับที่เพียงพอแก่การดำรงชีวิตดูแลครอบครัว และสามารถรักษาเกียรติศักดิ์ของการเป็นบุคลากรภาครัฐ

8.1.5 เสริมสร้างมาตรฐานด้านคุณธรรม จริยธรรมและธรรมาภิบาลให้แก่ข้าราชการและเจ้าหน้าที่ของรัฐ และพัฒนาความโปร่งใสในการปฏิบัติงานของหน่วยงานภาครัฐ พร้อมทั้งป้องกันและปราบปรามการทุจริตและประพฤติมิชอบของข้าราชการและเจ้าหน้าที่ของรัฐอย่างจริงจังเพื่อให้ข้าราชการเป็นที่เชื่อถือไว้วางใจของประชาชน ด้วยกระบวนการมีส่วนร่วมของภาคประชาสังคมและชุมชน โดยปรับปรุงกฎหมายให้มีการเปิดเผยบัญชีรายการทรัพย์สินและหนี้สินของข้าราชการและเจ้าหน้าที่ของรัฐตำแหน่งระดับสูงและตำแหน่งที่มีอำนาจมาก รวมทั้งบุคลากรขององค์กรอิสระต่อสาธารณชน เพื่อความโปร่งใสของผู้ดำรงตำแหน่งเหล่านี้ และเปิดโอกาสให้สาธารณชนร่วมตรวจสอบบุคลากรของภาครัฐเพิ่มขึ้น

8.1.7 พัฒนาระบบราชการให้เป็นระบบที่โปร่งใสขึ้น โดยการวางระบบการตรวจสอบและประเมินผลสัมฤทธิ์ตามมาตรฐานคุณธรรม จริยธรรมความคุ้มค่า พัฒนาระบบการติดตาม

เปิดเผยข้อมูลข่าวสาร ปรับปรุงระบบการจัดซื้อจัดจ้างตลอดจนการใช้จ่ายงบประมาณแผ่นดินให้เกิดความสุจริตและมีประสิทธิภาพ

8.1.8 ส่งเสริมให้ประชาชนมีส่วนร่วมในการบริหารราชการแผ่นดิน โดยให้ประชาชนมีส่วนร่วมกำหนดนโยบายและวางแผนพัฒนาเศรษฐกิจและสังคมทั้งในระดับชาติและท้องถิ่น รวมทั้งให้ประชาชนมีโอกาสแสดงความคิดเห็นในประเด็นสำคัญต่าง ๆ อย่างต่อเนื่องโดยอาศัยเทคโนโลยีสารสนเทศ เพื่อเป็นพลังขับเคลื่อนนโยบายไปสู่การปฏิบัติที่บรรลุตามเป้าหมาย รวมทั้งสนับสนุนการมีส่วนร่วมของประชาชนในการรับรู้ข้อมูลข่าวสาร ร่วมเสนอความเห็น ปัญหา และแนวทางแก้ไขและมีส่วนร่วมในกระบวนการตัดสินใจ

8.3 ส่งเสริมให้ประชาชนมีโอกาสได้รับรู้ข้อมูลข่าวสารจากทางราชการ สื่อสารมวลชน และสื่อสาธารณะทุกประเภทได้อย่างกว้างขวางรวดเร็ว ถูกต้อง เป็นธรรม

8.3.1 ส่งเสริมและพัฒนาช่องทางในการรับรู้ข้อมูลข่าวสารของประชาชน ด้วยการเชื่อมโยงกับเทคโนโลยีสารสนเทศและนวัตกรรมที่ทันสมัยและส่งเสริมการแลกเปลี่ยนข้อมูลข่าวสารระหว่างสื่อสารมวลชนในประชาคมเอเชียตะวันออกเฉียงใต้และสื่อสารมวลชนโลก

8.3.2 ส่งเสริมและพัฒนากิจการสื่อสารมวลชนทั้งทางด้านเทคโนโลยี เครือข่าย และปรับปรุงแก้ไขเพิ่มเติมกฎหมายที่เป็นอุปสรรคต่อการทำหน้าที่เพื่อให้สอดคล้องกับวิวัฒนาการสมัยใหม่ และส่งเสริมให้สื่อมวลชนร่วมเป็นผู้นำในการแก้ปัญหาและพัฒนาประเทศโดยเพิ่มรายการที่เป็นประโยชน์ต่อประชาชนด้านต่าง ๆ เช่น การศึกษา ศิลปะ วัฒนธรรม คุณธรรม นวัตกรรม การเตือนภัยกรณีภัยพิบัติต่าง ๆ หรืออื่นใดที่เป็นประโยชน์ต่อสาธารณะ โดยประสานความร่วมมือจากภาครัฐ ภาคเอกชน และภาคประชาชน

8.3.3 ส่งเสริมให้สื่อสารมวลชนทุกประเภทมีอิสระและเสรีภาพในการเสนอข้อมูลข่าวสารอย่างมีความรับผิดชอบต่อสังคมและตระหนักต่อจรรยาบรรณของสถาบันสื่อสารมวลชน รวมทั้งส่งเสริมให้มีการสร้างดุลยภาพของข่าวสาร

2.4 กรอบแผนอุดมศึกษาระยะยาว 15 ปี ฉบับที่ 2 (พ.ศ. 2551 – 2565)

สำนักงานคณะกรรมการการอุดมศึกษา กระทรวงศึกษาธิการ

ประเด็นทิศทาง และนโยบายของกรอบแผนอุดมศึกษาระยะยาว 15 ปี (พ.ศ. 2551 – 2565)

นอกจากศึกษาและนำนโยบายรัฐบาลมาเป็นแนวทางในการจัดทำแผนพัฒนาบุคลากรของมหาวิทยาลัยราชภัฏวไลยอลงกรณ์แล้ว ยังได้นำประเด็นทิศทาง และนโยบายของกรอบแผนอุดมศึกษาระยะยาว 15 ปี (พ.ศ. 2551 – 2565) ของสำนักงานคณะกรรมการการอุดมศึกษา มาเป็นแนวทางในการจัดทำด้วย ดังนี้

การพัฒนาบุคลากรในอุดมศึกษา

ข้อ 137 จุดอ่อนที่สำคัญประการหนึ่งของอุดมศึกษาไทย คือ อาจารย์และระบบการพัฒนาบุคลากรในมหาวิทยาลัยทั้งในเชิงปริมาณและคุณภาพ ซึ่งจะต้องแก้ปัญหาตั้งแต่ต้นน้ำถึงปลายน้ำ ในส่วนของ ต้นน้ำนั้นเกี่ยวข้องกับการบริหารจัดการแหล่งทุนเพื่อพัฒนาอาจารย์ ส่วนกลางน้ำเกี่ยวข้องกับการเพิ่มสมรรถนะให้กับอาจารย์ประจำการทั้งทางด้านความเป็นครูการบ่มเพาะความสามารถในการบริหารจัดการ และการพัฒนาสมรรถนะทางวิชาชีพและสังคม จนถึงปลายน้ำ ที่เป็นบุคลากรที่มีประสิทธิภาพ สามารถถ่ายทอดประสบการณ์ยาวนานสู่อาจารย์ระดับอื่นรวมถึงการเชื่อมโยงกับภายนอกทั้งภาคเอกชน สมาคมวิชาชีพวิชาการ และภาคประชาสังคมทั้งหมดนี้จะชัดเจนหากพิจารณาวิวัฒนาการของอาจารย์ในลักษณะวงจรชีวิต (Life Cycle) ของบุคลากรอาจารย์

ข้อ 138 การพัฒนาอาจารย์เป็นความอยู่รอดของอุดมศึกษา โดยเฉพาะอย่างยิ่งสถาบันใหม่ หรือสถาบันที่มีความขาดแคลนอาจารย์ที่มีคุณภาพ การวางแผนกำลังคนจึงต้องมีกรอบที่ชัดเจน ทั้งในเชิงปริมาณ และโดยเฉพาะอย่างยิ่งในเชิงคุณภาพที่เป็นความต้องการที่แท้จริง คาดว่า ในระยะยาว 15 ปี จะมีความขาดแคลนอาจารย์ในระดับต่างๆ ประมาณ 30,000 คน ทั้งภาครัฐและภาคเอกชน ความขาดแคลนดังกล่าวอาจเป็นโอกาสสำคัญในการพัฒนามหาวิทยาลัยไทย

แนวทางการพัฒนา

การพัฒนาบุคลากรในอุดมศึกษา

ข้อ 139 การพัฒนาอาจารย์ในมหาวิทยาลัย ต้องคำนึงถึงการพัฒนหลายมิติ เช่น

: ด้านวิชาการ ความเป็นครู ความสามารถในการจัดการเรียนการสอนความสามารถ ด้านการวิจัย สมรรถนะทางวิชาชีพที่เกี่ยวข้องกับสาขาที่ตนรับผิดชอบ การบริหารจัดการ การขัดเกลาทางสังคม

: ช่วงวัยต่างๆ ของการทำงานและพัฒนา (Life cycle development) ตั้งแต่การบ่มเพาะ (incubation) ในช่วงต้นการทำงาน ช่วงการทำงานจริง ช่วงเป็นผู้สูงความรู้และประสบการณ์และการเป็นคลังสมองหลังเกษียณ

โดยจัดให้มีกระบวนการ Mentoring โดย ผู้มีความรู้และประสบการณ์เน้นการพัฒนาจากการทำงานจริง เช่น Sabbatical, Shadowing กับภาคการผลิต ภาคสังคม โดยร่วมมือกับหน่วยงานวิจัย ภาคการผลิต สมาคมวิชาการวิชาชีพ และภาคประชาสังคม

ข้อ 140 ข้อเสนอหลักเกี่ยวกับเกณฑ์การจัดสรรทุนสำหรับมหาวิทยาลัยรัฐและเอกชน

: สาขาที่ประเทศไทยมีความเข้มแข็งแล้ว ให้ศึกษาภายในประเทศหรือแบบผสมผสาน ควบคู่กับเป้าหมายการสร้างโปรแกรมชั้นนำระดับโลกในประเทศไทยสำหรับสาขาที่ประเทศมีความเข้มแข็ง ทั้งนี้ ถ้าเรียนต่างประเทศ ให้เข้ามหาวิทยาลัยชั้นนำของโลก

: สาขาขาดแคลนที่มีการศึกษาระดับบัณฑิตศึกษาภายในประเทศ ให้เรียนแบบผสมผสาน หากจำเป็นต้องไปเรียนต่างประเทศใช้เงื่อนไขข้างต้น เช่นกัน

: สาขาขาดแคลนบางสาขาและสาขาไม่มีบัณฑิตศึกษาในประเทศเพื่อให้เกิดประโยชน์สูงสุดควรให้เข้าเรียนในมหาวิทยาลัยชั้นนำของโลก

: เพิ่มจำนวนทุนทางสังคมศาสตร์และมนุษยศาสตร์

ข้อ 141 สร้างแรงจูงใจ ให้มหาวิทยาลัยและผู้เรียนร่วมลงทุนพัฒนาอาจารย์ ด้วยมาตรการ ด้านการเงิน เช่น ทุนจากรัฐบาลทั้งหมด ทุนรัฐบาลร่วมกับมหาวิทยาลัย ทุนรัฐบาลร่วมกับมหาวิทยาลัยและผู้เรียน เพื่อเพิ่มจำนวนอาจารย์ที่รับการพัฒนาได้มากขึ้น กระตุ้นให้มหาวิทยาลัยและผู้

เรียนจริงจังกับการเรียนในสาขาวิชาและในสถานศึกษาที่มีคุณภาพ อีกทั้งคำนึงถึงผลตอบแทนจากการได้ทุนจากรัฐ การลงทุนของมหาวิทยาลัยและผู้เรียนเอง

ข้อ 142 การพัฒนามหาวิทยาลัยรัฐกลุ่มใหม่ที่ได้กรอบอัตรากำลังจำนวนมากใน ช่วงต้นแผนพัฒนาระยะยาวฉบับที่สองต้องใช้เป็นโอกาสของการพัฒนามหาวิทยาลัยใหม่ อย่างก้าวกระโดดเข้าสู่ระบบการจัดกลุ่ม มหาวิทยาลัยและการวางตำแหน่งในสาขาต่างๆ ทั้งนี้สภามหาวิทยาลัยควรกำหนดยุทธศาสตร์การใช้อัตราใหม่ให้เกิดประโยชน์สูงสุด ใช้เป็นเครื่องมือในการปรับทิศทางการมหาวิทยาลัย อาจารย์ที่บรรจุในอัตราใหม่ควรอยู่ในโครงการของยุทธศาสตร์การพัฒนาที่กำหนดโดยมหาวิทยาลัย ให้ความสำคัญสูงสุดต่อศักยภาพและคุณภาพของอาจารย์ที่จะรับเข้า

ข้อ 143 มหาวิทยาลัยใหม่ควรให้ความสำคัญต่อการพัฒนาอาจารย์เป็นทีม เช่น กลุ่มวิทยาเขตของมหาวิทยาลัยเทคโนโลยีราชมงคล กลุ่มมหาวิทยาลัยราชภัฏตามพื้นที่หรือ สหวิทยาลัยเดิม ใช้กระบวนการคัดเลือกและสรรหาที่ยุติธรรม โปร่งใส และมีส่วนร่วมโดยมีผู้ทรงคุณวุฒิทั้งภายในและนอกสถาบัน

ข้อ 144 กำหนดให้รัฐมีพันธกิจสนับสนุนการพัฒนาอาจารย์และบุคลากรมหาวิทยาลัย เอกชน สร้างแรงจูงใจให้มหาวิทยาลัยเอกชนลงทุนพัฒนาอาจารย์และบุคลากรด้วยมาตรการด้านภาษีหรือการเงิน (เช่น ช่วยสนับสนุนค่าใช้จ่าย เป็นบางส่วน) ทั้งนี้ควรขยายบทบาทและ ให้โควตาพิเศษสำหรับมหาวิทยาลัยเอกชนในโครงการที่ไม่ผูกมัดเงื่อนไขการทำงานของผู้รับทุนว่า ต้องทำงานในภาครัฐ เช่น โครงการพัฒนาบัณฑิตศึกษาและวิจัย ด้านวิทยาศาสตร์และเทคโนโลยี ของสำนักงานคณะกรรมการการอุดมศึกษาโครงการกาญจนาภิเษกของสำนักงานกองทุนสนับสนุนการวิจัย โครงการ Thailand Graduate Institute of Science and Technology- TGIST ของสำนักงานพัฒนาวิทยาศาสตร์และเทคโนโลยีแห่งชาติ”

ที่มา : กรอบแผนอุดมศึกษาระยะยาว 15 ปี ฉบับที่ 2 (พ.ศ.2551-2565) หน้าที่ 38 - 40 สกอ.

2.5 แผนยุทธศาสตร์การจัดการศึกษาเพื่อการพัฒนาที่ยั่งยืนปีงบประมาณพ.ศ.2559 ของกระทรวงศึกษาธิการ

วิสัยทัศน์

เป็นองค์กรต้นแบบในการบริหารการปฏิบัติราชการที่มีหลักธรรมาภิบาล สร้างสังคมแห่งการเรียนรู้ตลอดชีวิต และมีศักยภาพการอยู่ร่วมกันในประชาคมอาเซียน

พันธกิจ

1. พัฒนาระบบการบริหารจัดการที่มีประสิทธิภาพตามหลักธรรมาภิบาล
2. ส่งเสริมสนับสนุนให้ทุกภาคส่วนมีส่วนร่วมหรือจัดการศึกษาในระบบ นอกระบบ และการศึกษาตามอัธยาศัยให้ประชาชน
3. พัฒนาการศึกษาระบบ นอกระบบ และการศึกษาตามอัธยาศัยให้ประชาชนมีโอกาสเรียนรู้อย่างต่อเนื่องตลอดชีวิตอย่างมีคุณภาพ
4. เสริมสร้างความเข้มแข็งระบบบริหารงานบุคคล พัฒนาสร้างความก้าวหน้าของข้าราชการ ครู ศึกษานิเทศก์ และบุคลากรทางการศึกษา

5. พัฒนาและส่งเสริมการนำเทคโนโลยีสารสนเทศและการสื่อสารมาใช้ให้เกิดประสิทธิภาพ

ยุทธศาสตร์

1. พัฒนาระบบบริหารจัดการให้สามารถจัดการศึกษาได้อย่างมีประสิทธิภาพ เป็นไปตามหลักธรรมาภิบาล
2. เพิ่มและกระจายโอกาสทางการศึกษา และการเรียนรู้ตลอดชีวิต
3. พัฒนาคุณภาพและมาตรฐานการศึกษาในระบบ นอกระบบ และการศึกษาตามอัธยาศัย
4. พัฒนาระบบบริหารงานบุคคล ข้าราชการ ครู คณาจารย์และบุคลากรทางการศึกษาให้ได้มาตรฐาน
5. พัฒนาระบบเทคโนโลยีสารสนเทศและการสื่อสารและส่งเสริมให้นำไปใช้ในการบริหาร การบริการ และการเรียนรู้อย่างมีประสิทธิภาพ

เป้าประสงค์

1. หน่วยงานมีระบบบริหารจัดการที่มีประสิทธิภาพตามหลักธรรมาภิบาล
2. ประชาชนได้รับโอกาสทางการศึกษาอย่างทั่วถึง ครอบคลุม และเป็นธรรม
3. ประชาชนได้รับการศึกษาที่มีคุณภาพ
4. ข้าราชการ ครู คณาจารย์ และบุคลากรทางการศึกษามีความก้าวหน้าในวิชาชีพ มีศักยภาพในการปฏิบัติงานและการจัดการศึกษาที่มีคุณภาพ
5. ผู้รับบริการมีและใช้ ICT ที่มีประสิทธิภาพในการเรียนรู้และบริหารจัดการให้ได้มาตรฐาน และมีคุณภาพ

ยุทธศาสตร์ที่ 1 การสร้างความสมานฉันท์ สามัคคีปรองดอง และค่านิยมหลัก 12 ประการ

1. ปลุกฝังคุณธรรม จริยธรรม ค่านิยมที่ถูกต้อง ความซื่อสัตย์สุจริตและเสียสละเพื่อส่วนรวม มีวินัย มีความกตัญญู ขยันหมั่นเพียร มีจิตสำนึก ประชาธิปไตย และสร้างภูมิคุ้มกันให้ผู้เรียนปลอดภัยจากยาเสพติด
2. ส่งเสริมอนุรักษ์ ฟื้นฟู สืบทอด ต่อยอดวัฒนธรรม ขนบธรรมเนียมประเพณีที่ดีงาม

ยุทธศาสตร์ที่ 2 การเพิ่มและกระจายโอกาสทางการศึกษาให้แก่ประชาชนอย่างเท่าเทียม

3. กระจายโอกาสการเข้าถึงบริการการศึกษาและการเรียนรู้ต่อเนื่องตลอดชีวิตอย่างทั่วถึงและเท่าเทียม
4. ส่งเสริมสนับสนุนการจัดการศึกษานอกระบบและการศึกษาตามอัธยาศัย และพัฒนาระบบเทียบโอนความรู้และประสบการณ์
5. พัฒนาห้องสมุดประชาชน ศูนย์การเรียนรู้ และแหล่งเรียนรู้ที่ทันสมัยเข้าถึงง่าย และสะดวกสำหรับประชาชนในทุกพื้นที่

6. จัดตั้ง จัดหาแหล่งทุนเพื่อการศึกษา

ยุทธศาสตร์ที่ 3 การเพิ่มศักยภาพในการแข่งขัน และส่งเสริมการวิจัยพัฒนาประเทศ

7. เร่งผลิตและพัฒนากำลังคน ระดับอาชีวศึกษาและระดับอุดมศึกษาให้มีคุณภาพ สอดคล้องกับความต้องการของตลาดแรงงานทั้งในเชิงปริมาณและคุณภาพ
8. สร้างความร่วมมือระหว่างสถานศึกษา หน่วยงานทางการศึกษากับภาคเอกชนหรือสถานประกอบการในการวางแผนการผลิตและพัฒนาากำลังคนของประเทศ
9. ส่งเสริม สนับสนุนการพัฒนาศักยภาพให้ผู้นมีความรู้ความสามารถพิเศษทุกคนได้รับการพัฒนาอย่างต่อเนื่องเต็มตามศักยภาพ
10. ส่งเสริมการศึกษา วิจัยให้บริการรักษาพยาบาล และส่งเสริมสุขภาพ
11. พัฒนาสถาบันการศึกษาให้มีศักยภาพในการวิจัยและพัฒนาองค์ความรู้เทคโนโลยีและนวัตกรรมสนับสนุนการพัฒนาประเทศ
12. สร้างเครือข่ายความร่วมมือด้านการวิจัยและพัฒนา ร่วมกับหน่วยงานและองค์กรทั้งในและต่างประเทศ

ยุทธศาสตร์ที่ 4 การปฏิรูปการเรียนรู้และยกระดับคุณภาพการศึกษา

13. เร่งปฏิรูปการเรียนรู้ทั้งระบบเพื่อพัฒนาคุณภาพและมาตรฐานผู้เรียนทุกระดับและประเภทการศึกษา
14. เร่งพัฒนาสถานศึกษาทุกระดับและประเภทการศึกษาให้มีคุณภาพและมาตรฐาน

ยุทธศาสตร์ที่ 5 การปฏิรูปครูโดยเน้นการผลิตและพัฒนาครูที่มีคุณภาพ

15. ปรับระดับและวางแผนการผลิตครู คณาจารย์และบุคลากรทางการศึกษาให้มีคุณภาพ
16. เร่งรัดพัฒนาครูอย่างเป็นระบบและต่อเนื่อง ผ่านระบบเทคโนโลยีสารสนเทศรวมทั้งแก้ไขปัญหาการขาดแคลนครู
17. พัฒนาเกณฑ์มาตรฐานวิชาชีพครู และระบบรับรองคุณภาพมาตรฐานวิชาชีพครู รวมทั้งส่งเสริมให้ผู้สำเร็จการศึกษาในสาขาวิชาอื่นหรือภูมิปัญญา เข้ามาเป็นครูหรือผู้ช่วยสอน
18. สร้างขวัญและกำลังใจ สร้างแรงจูงใจให้คนดี คนเก่งเข้าสู่วิชาชีพ โดยปรับปรุงระบบเงินเดือนและค่าตอบแทน สวัสดิการ รวมทั้งการช่วยเหลือแก้ไขปัญหาหนี้สินครู

ยุทธศาสตร์ที่ 6 การปฏิรูประบบบริหารจัดการให้มีประสิทธิภาพ

19. พัฒนาระบบบริหารจัดการศึกษาให้มีประสิทธิภาพตามหลักธรรมาภิบาล
20. เร่งรัดดำเนินการกระจายอำนาจการบริหารจัดการศึกษาให้หน่วยงาน เขตพื้นที่ การศึกษา สถานศึกษาและสถาบันการศึกษาในพื้นที่อย่างแท้จริง

ยุทธศาสตร์ที่ 7 การพัฒนาการศึกษาในจังหวัดชายแดนภาคใต้

21. พัฒนารูปแบบการจัดการศึกษาที่มีความเหมาะสมกับพื้นที่ในจังหวัดชายแดนภาคใต้
22. ปรับปรุงระบบการให้ค่าตอบแทน สิ่งจูงใจและสวัสดิการ สำหรับบุคลากรทางการศึกษาในจังหวัดชายแดนภาคใต้ที่เหมาะสม

ยุทธศาสตร์ที่ 8 การดำเนินงานตามกรอบประชาคมอาเซียน

23. การประสานสร้างความสัมพันธ์อันดี สร้างความร่วมมือทางด้านการศึกษา การแลกเปลี่ยนเรียนรู้กับประเทศเพื่อนบ้าน

24. สร้างความรู้ความเข้าใจ ความตระหนักเกี่ยวกับประชาคมอาเซียน และส่งเสริมให้ประเทศไทยเป็นศูนย์กลางทางการศึกษา การพัฒนา และการฝึกอบรมนานาชาติในภูมิภาคอาเซียน

ยุทธศาสตร์ที่ 9 การพัฒนาระบบเทคโนโลยีสารสนเทศเพื่อการศึกษาให้ทันสมัย

25. ส่งเสริมให้ผู้เรียน สถานศึกษา และหน่วยงานทางการศึกษาทุกระดับและประเภทเข้าถึงระบบเครือข่ายเทคโนโลยีสารสนเทศที่ทันสมัย

26. นำระบบเทคโนโลยีสารสนเทศและการสื่อสารมาใช้พัฒนาระบบการบริหารจัดการและทักษะการเรียนรู้อย่างเป็นระบบ

27. พัฒนาระบบฐานข้อมูลกลางทางการศึกษาให้มีเอกภาพ มีมาตรฐานเดียวกัน เชื่อมโยงข้อมูลการศึกษาทุกระดับการศึกษาและประเภทการศึกษา

2.6 แผนการศึกษาแห่งชาติ ฉบับปรับปรุง (พ.ศ. 2552 – 2559)

ปัจจุบันแม้สถานการณ์จะเปลี่ยนแปลงไปตามกระแสโลกาภิวัตน์ แต่เนื่องจากแผนการศึกษาแห่งชาติ ฉบับเดิม (พ.ศ. 2545 – 2559) นั้น เป็นแผนระยะยาวที่สอดคล้องกับพระราชบัญญัติการศึกษาแห่งชาติ พ.ศ. 2542 จึงเห็นสมควรให้คงปรัชญาหลัก เจตนารมณ์ และวัตถุประสงค์ของแผนฉบับเดิมไว้แล้ว ปรับปรุงในส่วนของนโยบาย เป้าหมาย และกรอบการดำเนินงานให้สอดคล้องสถานการณ์ที่เปลี่ยนแปลงไป ซึ่งสรุปสาระสำคัญได้ดังนี้

ปรัชญาหลักและกรอบแนวคิด

การจัดทำแผนการศึกษาแห่งชาติ ฉบับปรับปรุง (พ.ศ. 2552 – 2559) ยึดหลักปรัชญาของเศรษฐกิจพอเพียง ยึดทางสายกลางอยู่บนพื้นฐานของความสมดุลพอดี รู้จักประมาณ อย่างมีเหตุผล มีความรอบรู้เท่าทันโลก เพื่อมุ่งให้เกิดการพัฒนาที่ยั่งยืนและความอยู่ดีกินดีมีสุขของคนไทย เกิดการบูรณาการแบบองค์รวมที่ยึด “คน” เป็นศูนย์กลางของการพัฒนาอย่างมี “ดุลยภาพ” ทั้งด้านเศรษฐกิจ สังคม การเมืองและสิ่งแวดล้อม เป็นแผนที่บูรณาการศาสนา ศิลปะ วัฒนธรรม และกีฬากับการศึกษาทุกระดับ รวมทั้งเชื่อมโยงการพัฒนาการศึกษากับการพัฒนาต่าง ๆ ทั้งด้านเศรษฐกิจ สังคม การเมือง การปกครอง วัฒนธรรม สิ่งแวดล้อม วิทยาศาสตร์ และเทคโนโลยี เป็นต้น โดยคำนึงถึงการพัฒนาอย่างต่อเนื่องตลอดชีวิต

เจตนารมณ์ของแผน

แผนการศึกษาแห่งชาติมีเจตนารมณ์เพื่อมุ่ง (1) พัฒนาชีวิตใช้เป็น “มนุษย์ที่สมบูรณ์ทั้งทางร่างกาย จิตใจ สติปัญญา ความรู้และคุณธรรม มีจริยธรรม และวัฒนธรรมในการดำรงชีวิต สามารถอยู่ร่วมกับผู้อื่นได้อย่างมีความสุข” และ (2) พัฒนาสังคมไทยให้เป็นสังคมที่มีความเข้มแข็งและมีคุณภาพใน 3 ด้าน คือ เบื้องต้นคุณภาพ สังคมแห่งภูมิปัญญาและการเรียนรู้ และสังคมสมานฉันท์และเอื้ออาทรต่อกัน

วัตถุประสงค์ของแผน

เพื่อให้บรรลุตามปรัชญาหลักและเจตนารมณ์ของแผนการศึกษาแห่งชาติ ฉบับปรับปรุง (พ.ศ. 2552 – 2559) จึงกำหนดวัตถุประสงค์ของแผนฯ ที่สำคัญ 3 ประการ ดังนี้

1. พัฒนาคอนอย่างรอบด้านและสมดุลเพื่อเป็นฐานหลักของการพัฒนา
2. เพื่อสร้างสังคมไทยให้เป็นสังคมคุณธรรม ภูมิปัญญาและการเรียนรู้
3. เพื่อพัฒนาสภาพแวดล้อมของสังคมเพื่อเป็นฐานในการพัฒนาตน และสร้างสังคม คุณธรรม ภูมิปัญญา และการเรียนรู้

แนวนโยบาย เป้าหมาย และกรอบการดำเนินงาน

เพื่อให้บรรลุวัตถุประสงค์ทั้งสามประการดังกล่าว ประกอบกับการคำนึงถึงทิศทางการพัฒนาประเทศในอนาคตที่เน้นการใช้ความรู้เป็นฐานของการพัฒนา ทั้งด้านเศรษฐกิจ สังคม วัฒนธรรม ประชากร สิ่งแวดล้อม วิทยาศาสตร์และเทคโนโลยี จึงได้กำหนดวัตถุประสงค์และแนวนโยบายไว้ดังนี้

วัตถุประสงค์ 1 พัฒนาคอนอย่างรอบด้าน และสมดุล เพื่อเป็นฐานหลักของการพัฒนา

- 1.1 พัฒนาคุณภาพการศึกษาและการเรียนรู้ในทุกระดับและประเภทการศึกษา
- 1.2 ปลูกฝังและเสริมสร้างให้ผู้เรียนมีศีลธรรม คุณธรรม จริยธรรม ค่านิยม มีจิตสำนึก และมีความภูมิใจในความเป็นไทย มีระเบียบวินัย มีจิตสาธารณะ คำนึงประโยชน์ส่วนรวม และยึดมั่นในการปกครองระบอบประชาธิปไตยอันมีพระมหากษัตริย์ทรงเป็นประมุข และรังเกียจการทุจริตต่อต้านการซื้อสิทธิ์ขายเสียง
- 1.3 เพิ่มโอกาสทางการศึกษาให้ประชาชนทุกคนตั้งแต่แรกเกิดจนตลอดชีวิตได้มีโอกาสเข้าถึงบริการการศึกษาและการเรียนรู้ โดยเฉพาะผู้ด้อยโอกาส ผู้พิการหรือทุพพิกภาพ ยากจน อยู่ในท้องถิ่นห่างไกลทุรกันดาร
- 1.4 ผลิตพัฒนากำลังคนให้สอดคล้องกับความต้องการของประเทศ และเสริมสร้างศักยภาพการแข่งขัน และร่วมมือกับนานาชาติ
- 1.5 พัฒนามาตรฐานและระบบการประกันคุณภาพการศึกษา ทั้งระบบประกันคุณภาพภายในและระบบการประกันคุณภาพภายนอก
- 1.6 ผลิตและพัฒนาครู อาจารย์ และบุคลากรทางการศึกษาให้มีคุณภาพและมาตรฐาน มีคุณธรรม และมีคุณภาพชีวิตที่ดี

วัตถุประสงค์ 2 สร้างสังคมไทยให้เป็นสังคมคุณธรรม ภูมิปัญญาและการเรียนรู้

- 2.1 ส่งเสริมการจัดการศึกษา อบรม และเรียนรู้ของสถาบันศาสนา และสถาบันทางสังคม ทั้งการศึกษาในระบบ การศึกษานอกระบบ และการศึกษาตามอัธยาศัย
- 2.2 ส่งเสริมสนับสนุนเครือข่ายภูมิปัญญา และการเรียนรู้ประวัติศาสตร์ ศิลปะ วัฒนธรรม พลศึกษา กีฬา เป็นวิถีชีวิตอย่างมีคุณภาพและตลอดชีวิต
- 2.3 ส่งเสริมการวิจัยและพัฒนาเพื่อสร้างองค์ความรู้ นวัตกรรม และทรัพยากรปัญญา พัฒนาระบบบริหารจัดการความรู้ และสร้างกลไกการนำผลการวิจัยไปใช้ประโยชน์

วัตถุประสงค์ 3 พัฒนาสภาพแวดล้อมของสังคม เพื่อเป็นฐานในการพัฒนาคน และสร้างสังคม คุณธรรม ภูมิปัญญาและการเรียนรู้

3.1 พัฒนาและนำเทคโนโลยีสารสนเทศมาใช้ในการพัฒนาคุณภาพ เพิ่มโอกาสทางการศึกษา และการเรียนรู้ตลอดชีวิต

3.2 เพิ่มประสิทธิภาพการบริหารจัดการ โดยเร่งรัดกระจายอำนาจบริหารและจัดการศึกษา ไปสู่สถานศึกษา เขตพื้นที่การศึกษา และองค์กรปกครองส่วนท้องถิ่น

3.3 ส่งเสริมการมีส่วนร่วมของภาคเอกชน ประชาชน ประสงค์ และทุกภาคส่วนของสังคมในการบริหารจัดการศึกษา และสนับสนุนส่งเสริมการศึกษา

3.4 ระดมทรัพยากรจากแหล่งต่าง ๆ และการลงทุนเพื่อการศึกษาตลอดจนบริหารจัดการ และใช้ทรัพยากรอย่างมีประสิทธิภาพ

3.5 ส่งเสริมความร่วมมือระหว่างประเทศด้านการศึกษา พัฒนาความเป็นสากลของการศึกษาเพื่อรับการเป็นประชาคมอาเซียน และเพิ่มศักยภาพการแข่งขันของประเทศภายใต้กระแสโลกาภิวัตน์ขณะเดียวกันสามารถอยู่ร่วมกับพลโลกอย่างสันติสุข มาการพึงพาอาศัยและเกื้อกูลกัน

บริบทด้านกฎหมาย : ภารกิจของกระทรวงศึกษาธิการตามกฎหมาย

ตามพระราชบัญญัติระเบียบบริหารราชการกระทรวงศึกษาธิการ พ.ศ. 2546 มาตรา 5 กำหนดให้กระทรวงศึกษาธิการมีอำนาจหน้าที่ตามกฎหมายว่าด้วยการศึกษาแห่งชาติ ดังนี้

มาตรา 31 กระทรวงมีอำนาจหน้าที่เกี่ยวข้องกับการส่งเสริมและกำกับดูแลการศึกษาทุกระดับและทุกประเภท กำหนดนโยบาย แผน และมาตรฐานการศึกษา สนับสนุนทรัพยากรเพื่อการศึกษา ส่งเสริมและประสานงานการศาสนา ศิลปะ และวัฒนธรรม และการกีฬาเพื่อการศึกษา รวมทั้งติดตามตรวจสอบและประเมินผลการจัดการศึกษาและราชการอื่น ๆ ตามที่มีกฎหมายกำหนดให้เป็นอำนาจหน้าที่ของกระทรวงหรือส่วนราชการที่สังกัดกระทรวง

สรุป

จากข้อมูลที่กล่าวมาข้างต้น แสดงให้เห็นว่าในช่วงของแผนปฏิบัติการ 4 ปี พ.ศ. 2555 – 2558 ของกระทรวงศึกษาธิการ ได้มีบริบทหรือความเปลี่ยนแปลงที่เกิดขึ้นและกระทบต่อการจัดการศึกษาหลายประการ เช่น กระทรวงได้รับมอบหมายให้รับผิดชอบนโยบายรัฐบาลเพิ่มเติม การขับเคลื่อนยุทธศาสตร์ประเทศ (Country Strategy) มติคณะรัฐมนตรีและข้อสั่งการนายกรัฐมนตรี การเปลี่ยนแปลงนโยบายของกระทรวงศึกษาธิการ เป็นต้น ดังนั้น จึงเห็นสมควรมีการปรับปรุง ทบทวนแผนปฏิบัติการ 4 ปี ของกระทรวงศึกษาธิการให้สอดคล้องกับบริบทที่เปลี่ยนแปลงไป ซึ่งสาระสำคัญของแผนปฏิบัติการ 4 ปี (พ.ศ. 25556 – 2559) ของกระทรวงศึกษาธิการโดยสรุป ประกอบด้วยรายละเอียดดังต่อไปนี้

ประเด็นนโยบายรัฐบาลที่บรรจุในแผนปฏิบัติการ 4 ปี พ.ศ. 2556 – 2559 ประกอบด้วย นโยบายที่ 1 นโยบายเร่งด่วนที่จะเริ่มดำเนินการในปีแรก

- 1.2 กำหนดให้มีการแก้ไขปัญหาและป้องกันปัญหาเสพติดเป็น “วาระแห่งชาติ”
 - สถานศึกษาทุกแห่งปลอดยาเสพติด
- 1.3 ป้องกันและปราบปรามการทุจริตและประพฤติมิชอบในภาครัฐอย่างจริงจัง
 - การส่งเสริมธรรมาภิบาล : ยุทธศาสตร์ต่อต้านการทุจริตคอร์รัปชัน
 - การส่งเสริมคุณธรรม จริยธรรม และธรรมาภิบาลในสถานศึกษา

1.5 เร่งนำสันติสุขและความปลอดภัยในชีวิตและทรัพย์สินของประชาชนกับมาสู่พื้นที่จังหวัดชายแดนภาคใต้

- การขับเคลื่อนนโยบายและยุทธศาสตร์การแก้ไขปัญหาจังหวัดชายแดนภาคใต้ มอบหมายให้กระทรวงศึกษาธิการดำเนินการ ดังนี้

- เร่งกระบวนการสรรหา บรรจุ แต่งตั้งผู้อำนวยการ/รองผู้อำนวยการสำนักงานการศึกษาเอกชนจังหวัดและอำเภอเป็นการเร่งด่วน

- จัดทำแผนปฏิบัติการพัฒนาการศึกษาจังหวัดชายแดนภาคใต้ พ.ศ. 2555 – 2557 ทุกสังกัดให้แล้วเสร็จภายใน 2 สัปดาห์

- ให้มีการบูรณาการด้านการศึกษาเพื่อการทำงานทำโดยบูรณาการภาคประชาสังคม ภาคเอกชน รวมทั้งส่วนราชการอื่น เพื่อให้ระบบการตลาดในพื้นที่ครบวงจร

- ให้มีการส่งเสริมและขยายนวัตกรรมเทคโนโลยีการเรียนการสอนระบบเครือข่ายทางไกล สถานศึกษาในพื้นที่จังหวัดชายแดนภาคใต้ ได้แก่ โทรศัพท์ผ่านดาวเทียม Internet ความเร็วสูง

- ให้มีการสนับสนุน อบจ./อบต. ในท้องถิ่นให้มีส่วนร่วมในการพัฒนาสถานศึกษาตากา และสถาบันศึกษาปอเนาะ

- สนับสนุน ส่งเสริมให้มหาวิทยาลัยแต่ละจังหวัดในพื้นที่จังหวัดชายแดนภาคใต้ ให้มีส่วนร่วมเข้ามามีส่วนร่วมในการพัฒนา กำกับ นิเทศ คุณภาพการศึกษาของสถานศึกษาในแต่ละจังหวัด

- การสร้างขวัญ กำลังใจ และให้สิทธิประโยชน์แก่บุคลากรในพื้นที่อย่างเหมาะสม

- การดูแล ค้ำครองความปลอดภัยครูและบุคลากรทางการศึกษา

1.6 เร่งฟื้นฟูความสัมพันธ์และพัฒนาความร่วมมือกับประเทศเพื่อนบ้านและนานาชาติ

- การพัฒนาการศึกษารองรับการเข้าสู่ประชาคมอาเซียน

- พัฒนาเมืองและการศึกษานานาชาติ

1.10 ส่งเสริมให้ประชาชนเข้าถึงแหล่งเงินทุน

- 1.10.3 จัดตั้งกองทุนตั้งตัวได้ เริ่มดำเนินโครงการได้ตั้งแต่ปี 2556

1.15 จัดหาเครื่องคอมพิวเตอร์แท็บเล็ตให้แก่โรงเรียน

- การจัดหาเครื่องคอมพิวเตอร์พกพาแท็บเล็ตให้นักเรียนครบทุกชั้น โดยในปี 2556

เน้นชั้น ม.1 และปี 2557 เน้นชั้น ป.4, ม.4 และ ปวช. ปีที่ 1 หรือเทียบเท่า

นโยบายที่ 4 นโยบายสังคมและคุณภาพชีวิต

4.1 นโยบายการศึกษา

4.1.1 เร่งพัฒนาคุณภาพการศึกษา

4.1.2 สร้างโอกาสทางการศึกษา กระจายโอกาสทางการศึกษาในสังคมไทย

4.1.3 ปฏิรูปครู ยกฐานะครูให้เป็นวิชาชีพชั้นสูงอย่างแท้จริง

4.1.4 จัดการศึกษาขั้นอุดมศึกษาและอาชีวศึกษาให้สอดคล้องกับตลาดแรงงานทั้งใน

เชิงปริมาณและคุณภาพ

- เร่งรัดให้สถาบันอาชีวศึกษาดำเนินการจัดการเรียนการสอนระดับปริญญาตรี

- วางแผนการผลิตกำลังคนให้สอดคล้องกับความต้องการของตลาดแรงงาน

(แผนระยะ 5 ปี)

4.1.5 เร่งพัฒนาการใช้เทคโนโลยีสารสนเทศเพื่อการศึกษาให้ทัดเทียมกับนานาชาติ

4.1.6 สนับสนุนการวิจัยและพัฒนาสร้างทุนปัญญาของชาติ

4.1.7 เพิ่มขีดความสามารถของทรัพยากรมนุษย์เพื่อรองรับการเปิดเสรีประชาคม
อาเซียน

4.3 นโยบายการพัฒนาสุขภาพของประชาชน

4.3.1 ลงทุนด้านบริการสุขภาพ

4.4 นโยบายศาสนา ศิลปะ และวัฒนธรรม

4.5.5 นำทุนทางวัฒนธรรมของประเทศมาสร้างคุณค่าทางสังคมและเพิ่มมูลค่าทาง
เศรษฐกิจ

นโยบายที่ 6 นโยบายวิทยาศาสตร์ เทคโนโลยี การวิจัย และนวัตกรรม

6.2 เร่งสร้างนักวิทยาศาสตร์ นักวิจัย และครูวิทยาศาสตร์ให้เพียงพอต่อความต้องการของ
ประเทศ

ยุทธศาสตร์และเป้าหมายการพัฒนา

ยุทธศาสตร์และเป้าหมายการพัฒนาของแผนปฏิบัติการ 4 ปี ยึดตามยุทธศาสตร์การ
พัฒนาที่รัฐมนตรีว่าการกระทรวงศึกษาธิการ (นายพงศ์เทพ เทพกาญจนา) ได้ให้ความเห็นชอบ สำหรับใช้
เป็นกรอบจัดทำแผนปฏิบัติการประจำปีงบประมาณ พ.ศ. 2557

2.7 แผนปฏิบัติการ 4 ปี พ.ศ. 2556 – 2559 ของกระทรวงศึกษาธิการ

จากการศึกษาวิเคราะห์บริบทที่เกี่ยวข้อง ได้แก่ นโยบายรัฐบาล จุดเน้นการขับเคลื่อนนโยบายด้าน
การศึกษาของรัฐบาล ภายใต้การบริหารงานของรัฐมนตรีว่าการกระทรวงศึกษาธิการ ยุทธศาสตร์การจัดสรร
งบประมาณรายจ่ายประจำปีงบประมาณ พ.ศ. 2557 แผนการบริหารราชการแผ่นดิน พ.ศ. 2555 – 2558
แผนปฏิบัติการ 4 ปี (พ.ศ. 2555 – 2558) ของกระทรวงศึกษาธิการ แผนการศึกษาแห่งชาติ ฉบับ
ปรับปรุง (พ.ศ. 2552 – 2559) การขับเคลื่อนยุทธศาสตร์ประเทศ (Country Strategy) (แผนปฏิบัติการ
ยุทธศาสตร์ประเทศ (Country Strategy) และแผนปฏิบัติการเข้าสู่ประชาคมอาเซียน ปี 2558 และ
ยุทธศาสตร์เป้าหมายการพัฒนาที่เป็นกรอบการจัดทำแผนปฏิบัติการประจำปีงบประมาณ พ.ศ. 2557
ของกระทรวงศึกษาธิการที่รัฐมนตรีว่าการกระทรวงศึกษาธิการ (นายพงศ์เทพ เทพกาญจนา) ให้ความ
เห็นชอบ และบทสรุปเกี่ยวกับสาระสำคัญของการจัดทำแผนปฏิบัติการ 4 ปี (พ.ศ. 2556 – 2559) ของ
กระทรวงศึกษาธิการ (ดังที่กล่าวในส่วนที่ 1) ดังนั้น สาระสำคัญของแผนปฏิบัติการ 4 ปี (พ.ศ. 2556 –
2559) ของกระทรวงศึกษาธิการ มีรายละเอียดดังนี้

วิสัยทัศน์

กระทรวงศึกษาธิการมุ่งเน้นพัฒนาคุณภาพการศึกษาและสร้างโอกาสให้คนไทยได้เรียนรู้
ตลอดชีวิตอย่างทั่วถึงโดยการมีส่วนร่วมของทุกภาคส่วน เพื่อให้เป็นพลเมืองที่มีคุณภาพ มีคุณธรรม
จริยธรรม

พันธกิจ

1. ยกกระดับคุณภาพและมาตรฐานการศึกษาสู่ประชาคมอาเซียน
2. เสริมสร้างโอกาสทางการศึกษาแก่ประชาชนอย่างเสมอภาค

3. พัฒนาระบบบริหารจัดการการศึกษาตามหลักธรรมาภิบาล

ค่านิยม

พัฒนาองค์กรสู่ความเป็นมาตรฐาน สามารถตรวจสอบได้

ประเด็นยุทธศาสตร์

1. การพัฒนาคุณภาพการศึกษาทุกระดับทุกประเภท
2. การสร้างโอกาสทางการศึกษาแก่ประชากรทุกกลุ่มอย่างเสมอภาค
3. การปฏิรูปครู เพื่อยกฐานะและวิชาชีพครูให้เป็นวิชาชีพชั้นสูง
4. การจัดการศึกษาระดับอุดมศึกษา ระดับอาชีวศึกษา และการฝึกอาชีพให้สอดคล้องกับตลาดแรงงาน ทั้งในเชิงปริมาณและคุณภาพ
5. การพัฒนาการใช้เทคโนโลยีสารสนเทศเพื่อให้เกิดการศึกษาที่ทัดเทียมกับนานาชาติ
6. การสนับสนุนการวิจัยและพัฒนา และบริการทางวิชาการ เพื่อสร้างนวัตกรรมและการพัฒนาประเทศ
7. เพิ่มขีดความสามารถของทรัพยากรมนุษย์เพื่อรองรับการเปิดเสรีประชาคมอาเซียน
8. การพัฒนาประสิทธิภาพระบบการบริหารจัดการ

เป้าประสงค์

1. ประชาชนได้รับการศึกษาและการเรียนรู้ตลอดชีวิตที่มีมาตรฐาน คุณภาพ
2. นักเรียนชั้นประถมศึกษาปีที่ 1 และ 4 นักเรียนชั้นมัธยมศึกษาปีที่ 1 และ 4 และนักศึกษาประกาศนียบัตรวิชาชีพชั้นปีที่ 1 หรือเทียบเท่า ได้รับเครื่องคอมพิวเตอร์แบบพกพา (แท็บเล็ต) และมีเนื้อหาที่เหมาะสมตามหลักสูตร ส่งเสริมการเรียนรู้อย่างมีคุณภาพ
3. ประชาชนได้รับความรู้ความเข้าใจ มีความตระหนักร่วมอนุรักษ์และทำนุบำรุงศิลปวัฒนธรรมไทย
4. นักเรียน นักศึกษาทุกกลุ่ม ได้รับโอกาสทางการศึกษาขั้นพื้นฐานตามสิทธิที่กำหนดไว้
5. ประชาชนในพื้นที่จังหวัดชายแดนภาคใต้ได้รับการพัฒนาศักยภาพและยกระดับคุณภาพชีวิต
6. ครูและบุคลากรทางการศึกษาได้รับการพัฒนาตามเส้นทางวิชาชีพทั้งระบบเต็มตามศักยภาพเพื่อยกระดับเข้าสู่มาตรฐานวิชาชีพชั้นสูง
7. กำลังคนระดับกลางและระดับสูงมีคุณภาพ มาตรฐาน สามารถแข่งขันได้ในระดับสากล
8. ประชาชนได้รับความรู้ความเข้าใจในวิทยาศาสตร์ เทคโนโลยี และนวัตกรรม
9. นักศึกษาที่กำลังจะจบการศึกษามีโอกาสเข้าถึงแหล่งทุน และมีทางเลือกที่จะประกอบธุรกิจ
10. หน่วยงานมีระบบบริหารและการจัดการความรู้
11. ผลงานการศึกษาและวิจัยเพื่อบริการรักษาพยาบาลและส่งเสริมสุขภาพได้รับการพัฒนา
12. ผลงานวิจัยและนวัตกรรมที่ได้รับการเผยแพร่ นำไปใช้ประโยชน์ หรือต่อยอดในเชิงพาณิชย์

13. นักเรียน นักศึกษา ครู คณาจารย์และบุคลากรทางการศึกษาได้รับการเสริมสร้าง ความสัมพันธ์ และพัฒนาความร่วมมือกับประเทศในภูมิภาค

14. หน่วยงานมีระบบบริหารจัดการที่มีประสิทธิภาพตามหลักธรรมาภิบาล

15. บุคลากรของส่วนราชการในสังกัดกระทรวงศึกษาธิการ ได้รับการป้องกันและลดความ เสี่ยงในการเกิดการทุจริตและประพฤติมิชอบ

ประเด็นยุทธศาสตร์และกลยุทธ์

1. การพัฒนาคุณภาพการศึกษาทุกระดับทุกประเภท

1. เร่งพัฒนาคุณภาพและมาตรฐานผู้เรียนทุกระดับและประเภทการศึกษาให้มีคุณภาพและ มาตรฐาน

2. เร่งพัฒนาสถานศึกษาทุกระดับและประเภทการศึกษาให้มีคุณภาพและมาตรฐาน

3. ปลุกฝังคุณธรรม จริยธรรม ค่านิยมที่ถูกต้อง ความซื่อสัตย์สุจริต จิตสำนึกประชาธิปไตย และ สร้างภูมิคุ้มกันให้ผู้เรียนปลอดภัยจากยาเสพติด

4. ส่งเสริมการใช้เทคโนโลยีสารสนเทศและการสื่อสารเป็นเครื่องมือพัฒนาคุณภาพการศึกษา

5. ส่งเสริมการอนุรักษ์ ฟื้นฟู สืบทอด ต่อดวัฒนธรรม ขนบธรรมเนียมประเพณีที่ดีงาม

6. พัฒนาการจัดการศึกษาในจังหวัดชายแดนภาคใต้

2. การสร้างโอกาสทางการศึกษาแก่ประชากรทุกกลุ่มอย่างเสมอภาค

7. กระจายโอกาสการเข้าถึงบริการการศึกษาและการเรียนรู้ต่อเนื่องตลอดชีวิตอย่างทั่วถึงและ เท่าเทียม

8. ส่งเสริมสนับสนุนการจัดการศึกษานอกระบบและการศึกษาตามอัธยาศัย และพัฒนาระบบ เทียบโอนความรู้ประสบการณ์

9. พัฒนาห้องสมุดประชาชน ศูนย์การเรียนรู้ และแหล่งเรียนรู้ที่ทันสมัย ให้เข้าถึงง่ายและสะดวก สำหรับประชาชนในทุกพื้นที่

10. จัดตั้ง/จัดหาแหล่งทุนการศึกษาเพื่อการศึกษา

3. การปฏิรูปครู เพื่อยกฐานะครูและวิชาชีพครูให้เป็นวิชาชีพชั้นสูง

11. ปรับระบบและวางแผนการผลิตครู คณาจารย์และบุคลากรทางการศึกษาให้มีคุณภาพ

12. เร่งรัดพัฒนาครูอย่างเป็นระบบและต่อเนื่อง ผ่านระบบเทคโนโลยีสารสนเทศ รวมทั้งแก้ไข ปัญหาการขาดแคลนครู

13. สร้างขวัญและกำลังใจ สร้างแรงจูงใจให้คนดี คนเก่งเข้าสู่วิชาชีพครู โดยปรับปรุงระบบ เงินเดือนและค่าตอบแทน สวัสดิการ รวมทั้งการช่วยเหลือแก้ไขปัญหาหนี้สินครู

14. พัฒนาเกณฑ์มาตรฐานวิชาชีพครู และระบบรับรองคุณภาพมาตรฐานวิชาชีพครู รวมทั้ง ส่งเสริมให้ผู้สำเร็จการศึกษาในสาขาวิชาอื่นหรือภูมิปัญญา เข้ามาเป็นครูผู้ช่วยสอน

4. การจัดการศึกษาระดับอุดมศึกษา ระดับอาชีวศึกษาและการฝึกอาชีพให้สอดคล้องกับ ตลาดแรงงาน ทั้งในเชิงปริมาณและคุณภาพ

15. เร่งผลิตและพัฒนากำลังคนระดับอาชีวศึกษาและระดับอุดมศึกษาให้มีคุณภาพสอดคล้องกับ ความต้องการของตลาดแรงงาน ทั้งในเชิงปริมาณและคุณภาพ

16. สร้างความร่วมมือระหว่างสถานศึกษา/หน่วยงานทางการศึกษา กับภาคเอกชนหรือสถาน ประกอบการ ในการวางแผนการผลิตและพัฒนากำลังคนของประเทศ

17. การตั้งศูนย์บ่มเพาะวิสาหกิจในสถาบันการศึกษา และจัดหาแหล่งเงินทุนเพื่อการประกอบอาชีพหรือเป็นผู้ประกอบการใหม่

18. ส่งเสริม สนับสนุนการพัฒนาศักยภาพให้ผู้มีความสามารถพิเศษทุกด้านได้รับการพัฒนาอย่างต่อเนื่องเต็มตามศักยภาพ

5. การพัฒนาการใช้เทคโนโลยีสารสนเทศเพื่อการศึกษาให้ทัดเทียมกับนานาชาติ

19. ส่งเสริมให้ผู้เรียน สถานศึกษา และหน่วยงานทางการศึกษาทุกระดับและประเภท เข้าถึงระบบเครือข่ายเทคโนโลยีสารสนเทศที่ทันสมัย

20. พัฒนาระบบฐานข้อมูลทางการศึกษาให้มีเอกภาพ มีความเชื่อมโยงกันในทุกระดับและประเภทการศึกษา

6. การสนับสนุนการวิจัยและพัฒนา และบริการทางวิชาการ เพื่อสร้างนวัตกรรมและการพัฒนาประเทศ

21. พัฒนาสถาบันการศึกษาให้มีศักยภาพในการวิจัยและพัฒนาสร้างองค์ความรู้ เทคโนโลยีและนวัตกรรมสนับสนุนการพัฒนาประเทศ

22. สร้างเครือข่ายความร่วมมือด้านการวิจัยและพัฒนา ร่วมกับหน่วยงานและองค์กรทั้งในและต่างประเทศ

23. ส่งเสริมการศึกษา วิจัยเพื่อให้บริการการรักษายาบาลและส่งเสริมสุขภาพ

24. พัฒนาศูนย์ความเป็นเลิศให้เป็นหน่วยวิจัยและพัฒนาองค์ความรู้ เทคโนโลยีและนวัตกรรมที่เข้มแข็งและมีประสิทธิภาพ

7. การเพิ่มขีดความสามารถของทรัพยากรมนุษย์เพื่อรองรับการเปิดเสรีประชาคมอาเซียน

25. ส่งเสริมให้ประเทศไทยเป็นศูนย์กลางทางการศึกษา การพัฒนา และการฝึกอบรมนานาชาติในภูมิภาคอาเซียน

26. พัฒนาสมรรถนะกำลังแรงงานให้มีความพร้อมเข้าสู่ประชาคมอาเซียน

27. พัฒนาหลักสูตรการศึกษานานาชาติหรือหลักสูตรการจัดการเรียนการสอน ร่วมกับสถาบันการศึกษานานาชาติ

8. การพัฒนาประสิทธิภาพระบบบริหารจัดการ

28. พัฒนาระบบบริหารจัดการศึกษาให้มีประสิทธิภาพตามหลักธรรมาภิบาล

29. สนับสนุนและพัฒนาความร่วมมือกับส่วนราชการ หน่วยงานภาครัฐและเอกชน

2.8 นโยบายรัฐมนตรีว่าการกระทรวงศึกษาธิการ พลเอก ดาว์พงษ์ รัตนสุวรรณ

ความนำ

พระบาทสมเด็จพระเจ้าอยู่หัวฯ ทรงมีพระบรมราชโองการโปรดเกล้าฯ ประกาศแต่งตั้งรัฐมนตรีตามประกาศ ณ วันที่ 29 สิงหาคม พุทธศักราช 2558 โดยแต่งตั้งให้ พลเอก ดาว์พงษ์ รัตนสุวรรณ เป็นรัฐมนตรีว่าการกระทรวงศึกษาธิการ และนายธีระเกียรติ เจริญเศรษฐศิลป์ เป็นรัฐมนตรีช่วยว่าการกระทรวงศึกษาธิการ โดย พลเอก สุรเชษฐ์ ชัยวงศ์ ยังคงความเป็นรัฐมนตรีช่วยว่าการกระทรวงศึกษาธิการตามประกาศ ณ วันที่ 30 สิงหาคม 2557

ทัศนคติในการทำงาน

เหตุและความจำเป็นที่เกิดขึ้นกับประเทศจนมีคณะรักษาความสงบแห่งชาติ (คสช.) และรัฐบาลปัจจุบันได้เข้ามาบริหารประเทศ เนื่องสถานการณ์บ้านเมืองอยู่ในสภาวะการณ์ที่ไม่ปกติ ต้องช่วยกันยุติความขัดแย้งและปฏิรูปประเทศไทย ซึ่งในส่วนของการศึกษา นั้น ถือว่าเป็นพื้นฐานของการปฏิรูปทุกเรื่อง เริ่มจากการปฏิรูป 11 ด้านของคณะรักษาความสงบแห่งชาติ เพราะการศึกษาเป็นพื้นฐานของความมั่นคง ยั่งยืนในการปฏิรูปประเทศ ต้องใช้เวลานานและต้องมีแผนปฏิรูปทั้งระยะเร่งด่วน ระยะปานกลางและระยะยาว กระทรวงศึกษาธิการต้องดำเนินการปฏิรูปการศึกษาโดยคำนึงถึงอนาคตของนักเรียนซึ่งก็คือลูกหลานของเรา ให้มีชีวิตที่สดใสและสามารถแข่งขันกับนานาชาติได้ ต่อจากนี้ ต้องขอทุกคนสละเวลามากขึ้น เพราะมีงานเร่งด่วนที่ต้องทำ ต้องการผลลัพธ์มากขึ้น เร็วขึ้น และต้องสื่อสารกันเพื่อลดความรู้สึกขัดแย้งทั้งหมดในกระทรวงศึกษาธิการ โดยจะขอตีพิมพ์ผลงานของทุกท่าน

แนวคิดในการทำงานของส่วนราชการ

ส่วนราชการตั้งแต่ระดับพื้นที่ ต้องดำเนินการแปลงนโยบายของรัฐบาลและของกระทรวงศึกษาธิการตามภารกิจงานในขอบเขตความรับผิดชอบของหน่วยงานเพื่อนำไปสู่การปฏิบัติ มีการศึกษาวิเคราะห์และปรับกลยุทธ์การทำงานปัจจุบันให้สอดคล้องกับแนวนโยบายให้เป็นผลเป็นรูปธรรม เพื่อให้ทราบถึงผลการดำเนินงานและความคิดเห็นของผู้บริหารระดับพื้นที่ ตลอดจนผู้บริหารระดับสูง เนื่องจากมีช่วงเวลาจำกัด จึงต้องการความคิดเห็นเพื่อการหลอมรวมวิธีการทำงานให้รวดเร็ว และทำงานร่วมกันได้คล่องตัวมากขึ้น โดยมีแผนการดำเนินการแบ่งเป็นกลุ่ม ดังนี้

1. งานที่ดำเนินการอยู่แล้วและตรงตามนโยบาย
2. งานที่ต้องดำเนินการอยู่แล้วสามารถปรับให้เป็นไปตามนโยบาย
3. งานที่ดำเนินการและเพิ่มตามนโยบายใหม่ แบ่งเป็น
 - (1) งานที่เพิ่มโดยไม่ต้องใช้งบประมาณดำเนินการ
 - (2) งานที่เพิ่มโดยต้องใช้เวลาและงบประมาณดำเนินการ

แนวทางในการขับเคลื่อนนโยบายด้านการศึกษา ประกอบด้วย 2 ส่วนคือ

○ **น้อมนำกระแสพระราชดำรัสของพระบาทสมเด็จพระเจ้าอยู่หัวฯ ที่เกี่ยวกับการปฏิรูปการศึกษามาเป็นแนวทางปฏิบัติ**

พระบาทสมเด็จพระเจ้าอยู่หัวฯ ทรงมีพระราชดำรัสเกี่ยวกับการปฏิรูปการศึกษา ดังนี้

1. “ให้ครูรักเด็กและเด็กรักครู”
2. “ให้ครูสอนเด็กให้มีความใฝ่ใจกับเพื่อน ไม่ให้แข่งขัน แต่ให้แข่งกับตัวเอง ให้เด็กที่เรียนเก่งกว่าสอนเพื่อนที่เรียนช้ากว่า”
3. “ให้ครูจัดกิจกรรมให้เด็กทำร่วมกัน เพื่อให้เห็นคุณค่าของความสามัคคี”

กระทรวงศึกษาธิการโดยหน่วยงานทางการศึกษาทุกสังกัดและผู้เกี่ยวข้อง น้อมนำกระแสพระราชดำรัสมาเป็นกรอบแนวทางในการปฏิบัติงานการสอนของครู และจัดกิจกรรมโดยการถ่ายทอดพระราชดำรัส ทั้ง 3 ประการ ให้เกิดผลเป็นรูปธรรม และเป็นเส้นทางสู่ความสำเร็จการปฏิรูปการศึกษาของประเทศต่อไป

○ **แนวนโยบายของนายกรัฐมนตรี (พลเอก ประยุทธ์ จันทร์โอชา)**

การขับเคลื่อนการดำเนินงานขององค์กรหลักและหน่วยงานทางการศึกษาสังกัดกระทรวงศึกษาธิการที่ต้องสอดคล้องและขยายผลตามแนวนโยบายของนายกรัฐมนตรีที่เกี่ยวกับการศึกษาดังนี้

1. ทำให้เร็ว มีผลสัมฤทธิ์ภายในเดือนกันยายน 2559 ให้มากที่สุด ส่วนที่เหลือส่งต่อให้รัฐบาลต่อไป

2. ประชาชน สังคมพึงพอใจ ประเทศได้คนดีคุณภาพ
3. ปรับลดภาระงานที่ไม่จำเป็นของกระทรวงศึกษาธิการลง
4. เร่งปรับหลักสูตร/ตำรา แต่ละกลุ่มให้เหมาะสม การพิมพ์ตำราต้องคุ้มราคา
5. ผลิตคนให้ทันกับความต้องการของประเทศ จบแล้วต้องมีงานทำ สามารถเข้าทำงานในประชาคมเศรษฐกิจอาเซียน (Asean Economic Community : AEC) ให้ทันปี 2558 เพื่อช่วยแก้ปัญหาว่างงานและปัญหาสังคมได้
6. ปรับหลักสูตรการเรียนการสอนที่ทำให้เด็ก ครู ผู้ปกครองมีความสุข
7. ใช้สื่อการเรียนการสอน กระตุ้นผู้เรียนเพื่อสร้างแรงจูงใจในการเรียนรู้ให้กับเด็ก
8. ลดความเหลื่อมล้ำ จัดการศึกษาให้ทั่วถึง เท่าเทียม และมีคุณภาพ
9. นำระบบ ICT เข้ามาใช้จัดการเรียนรู้อย่างเป็นรูปธรรมและกว้างขวาง
10. การเรียนไม่เพื่อการสอบ แต่เรียนให้ได้ทักษะชีวิตสามารถอยู่ในยุคโลกไร้พรมแดน

2.9 นโยบายด้านการศึกษารัฐมนตรีว่าการกระทรวงศึกษาธิการ

นโยบายทั่วไป 17 เรื่อง

1. การทำแผนงาน/โครงการริเริ่มใหม่

- 1.1 ต้องเข้าใจจุดมุ่งหมายและวัตถุประสงค์ของงานที่ปฏิบัติให้ชัดเจน
- 1.2 ต้องมองภาพงานในอนาคตได้อย่างชัดเจนสามารถกำหนดรายละเอียดของงานหลัก งานรอง และงานที่ต้องดำเนินการก่อน/หลัง เพื่อให้บรรลุผลสำเร็จ
- 1.3 ต้องมีฐานข้อมูลที่ดี ถูกต้องครบถ้วน ชัดเจนตั้งแต่หน่วยงานย่อยขึ้นมาจนถึงหน่วยงานหลัก และทันต่อเหตุการณ์ เช่น จะผลิตนักศึกษาอาชีวศึกษาต้องรู้ความต้องการจ้างงานของตลาดแรงงานในแต่ละสาขาวิชา
- 1.4 มีการวิเคราะห์ปัญหาและทบทวนการดำเนินงานที่ผ่านมาให้ชัดเจน ซึ่งผลการวิเคราะห์จะช่วยให้การแก้ไขปัญหามีความแม่นยำมากขึ้น

2. การปรับปรุงแผนงาน/โครงการเดิมที่ไม่สัมฤทธิ์ผล ให้ค้นหาสาเหตุการดำเนินงานที่ผ่านมาแล้ววิเคราะห์หาทางเลือกในการแก้ไขปัญหาที่หลากหลาย เช่น ปัญหาเรื่องอายุของผู้เรียน ปัญหาอยู่ที่ครู ปัญหาอยู่ที่พ่อแม่ ปัญหาอยู่ที่สภาวะแวดล้อมต่าง ๆ ซึ่งบางครั้งไม่สามารถแก้ไขได้ด้วยวิธีหนึ่งวิธีเดียว

3. แผนงาน/โครงการตามพระราชดำริ

- 3.1 ให้มีการดำเนินโครงการตามพระราชดำริในส่วนที่กระทรวงศึกษาธิการรับผิดชอบโดยตรง หรือมีส่วนเกี่ยวข้อง
- 3.2 โครงการพระราชดำริของพระบาทสมเด็จพระเจ้าอยู่หัวฯ สมเด็จพระนางเจ้าพระบรมราชินีนาถฯ หรือพระบรมวงศานุวงศ์พระองค์ใดที่กระทรวงศึกษาธิการดำเนินการ หรือให้การสนับสนุนต้องสามารถอธิบายที่มา เหตุผล และความสำคัญของโครงการให้นักเรียนนักศึกษาและเข้าใจหลักการแนวคิดของโครงการได้ชัดเจน รวมทั้งถ่ายทอดให้เกิดการเรียนรู้ได้อย่างดี
- 3.3 ส่งเสริมให้มีการดำเนินงานโครงการตามหลักปรัชญาของเศรษฐกิจพอเพียงในส่วนที่เกี่ยวข้อง โดยการเรียนรู้ทำความเข้าใจและยึดเป็นแนวปฏิบัติในการดำเนินชีวิต พร้อมทั้งสามารถเผยแพร่

3.4 ส่งเสริมให้มีการดำเนินงานโครงการ/กิจกรรม เพื่อเสริมสร้างอุดมการณ์รักชาติและสถาบันหลักของชาติ

4. งบประมาณ

4.1 งบลงทุน

- (1) ให้เตรียมการดำเนินโครงการให้พร้อมในไตรมาสแรกของปีงบประมาณ พ.ศ. 2559
- (2) การใช้งบประมาณเมื่อได้รับแจ้งต้องเร่งดำเนินการตามแผนที่กำหนดเพื่อให้เกิดการกระจายงบประมาณในพื้นที่

4.2 งบกลาง

- (1) ให้เสนอขอใช้งบกลางอย่างมีเหตุผลและใช้เท่าที่จำเป็น
- (2) ให้เกลี่ยงบประมาณปกติของส่วนราชการมาใช้ให้เกิดประโยชน์สูงสุด

4.3 การใช้งบประมาณในการดำเนินงาน ต้องเป็นไปด้วยความโปร่งใสและตรวจสอบได้ ซึ่งรัฐบาลจะแต่งตั้งคณะกรรมการติดตามและตรวจสอบการใช้งบประมาณภาครัฐ (คตร.) ทุกกระทรวงและมีแต่งตั้งคณะกรรมการ คตร. เฉพาะกระทรวงศึกษาธิการ เพื่อตรวจสอบการใช้จ่ายงบประมาณภาครัฐของกระทรวงศึกษาธิการ และช่วยการปฏิบัติงานของผู้บริหารกระทรวงศึกษาธิการเพื่อความโปร่งใสและถูกต้อง

4.4 งานบางโครงการที่ต้องมีการบูรณาการตามแผนงบประมาณบูรณาการนั้น ให้มีการบูรณาการงบประมาณหน่วยงานย่อยร่วมกันภายในกระทรวงให้เรียบร้อยก่อนการบูรณาการกับหน่วยงานภายนอก เพื่อให้การใช้งบประมาณคุ้มค่าและเกิดประโยชน์สูงสุด

5. เน้นการสื่อสารภายในและภายนอกองค์กร

5.1 จัดให้มีช่องทางการสื่อสารอย่างเป็นระบบ นำเทคโนโลยีการสื่อสารเข้ามาช่วยปฏิบัติงาน อาทิ การประชุมทางไกล โปรแกรมไลน์ เป็นต้น โดยมีวัตถุประสงค์เพื่อ

- (1) สร้างความเข้าใจภายในองค์กรให้มากขึ้น
- (2) ให้ผู้บริหารมีช่องทางติดต่อสื่อสารได้ตลอดเวลา และทดสอบระบบที่มีอยู่เสมอ
- (3) ให้มีการรายงานที่รวดเร็ว ทันเหตุการณ์ และทดสอบระบบที่มีอยู่เสมอ

5.2 ทุกหน่วยงานต้องจัดให้มีแผนการประชาสัมพันธ์ อาทิ

- (1) เสนอสนเทศเป็นการสื่อสารประชาสัมพันธ์ภายในองค์กร คือ การสร้างความเข้าใจภายในองค์กร หน่วยงาน
- (2) ประชาสนเทศ เป็นการประชาสัมพันธ์ผ่านสื่อภายนอกองค์กร คือ การสร้างความเข้าใจกับประชาชน

6. อำนาจการเมื่อมีเหตุการณ์ฉุกเฉิน

กรณีเกิดอุบัติเหตุ ภัยพิบัติ หรือเหตุการณ์ที่ส่งผลกระทบต่อสถานศึกษา ผู้บริหาร ครู นักเรียน นักศึกษา ทั้งที่เกิดในสถานศึกษาและนอกสถานศึกษา อาทิ การกล่าวหาพฤติกรรมผู้บริหาร การประท้วงต่อผู้บริหาร นักเรียนเจ็บป่วยผิดปกติ โรงเรียนถูกชุกวาระเบิด โรงเรียนเกิดวาตภัย ฯลฯ ให้ทุกหน่วยงานที่เกี่ยวข้องกำหนดมาตรการ วิธีการ ขั้นตอนปฏิบัติที่ชัดเจน ในการป้องกันแก้ไขปัญหา ตลอดจนสร้างความรู้ความเข้าใจที่ถูกต้องแก่ผู้เกี่ยวข้อง ให้ทบทวนปรับปรุงหรือทำการซักซ้อมความเข้าใจอยู่เสมอ ซึ่งเบื้องต้นต้องมีรายละเอียดดังนี้

- (1) มีการจัดระบบและกำหนดผู้ปฏิบัติที่ชัดเจน
- (2) มีวิธีการ ขั้นตอนการแก้ไขปัญหาเฉพาะหน้า ระยะเวลาสั้น และระยะยาว

- (3) สํารวจระบบที่มีอยู่ให้มีความพร้อมปฏิบัติงานอยู่เสมอ
- (4) ให้มีระบบการรายงานเหตุด่วนตามลำดับชั้นอย่างรวดเร็ว

7. การร่วมมือกับภาคเอกชนและภาคประชาสังคม

ประสานความร่วมมือกับทุกภาคส่วนให้เข้ามามีส่วนร่วมดำเนินการจัดการศึกษาให้ครบวงจร เช่น ร่วมกำหนดหลักสูตรการเรียนการสอนให้นักเรียนนักศึกษาเข้าทำงานระหว่างกำลังศึกษา และการเข้าทำงานเมื่อสำเร็จการศึกษา

8. ให้ความสำคัญกับการบริหารงานส่วนภูมิภาคและเขตพื้นที่ต่าง ๆ ของแต่ละส่วนราชการ

- (1) ให้มีการทบทวนบทบาทหน้าที่การปฏิบัติงานของหน่วยงานระดับพื้นที่ให้ครบถ้วน
- (2) กำหนดบทบาทภารกิจในสิ่งที่ต้องรู้และสิ่งที่ยังไม่รู้ ให้มีการแบ่งภารกิจงานให้ชัดเจน
- (3) กำหนดความต้องการและสิ่งอำนวยความสะดวกต่าง ๆ ให้พอเพียง

9. โครงการจัดอบรม สัมมนา ต้องบรรลุตามวัตถุประสงค์

(1) จัดโครงการประชุมสัมมนา ต้องดำเนินการให้บรรลุวัตถุประสงค์และเป้าหมายที่กำหนดอย่างมีประสิทธิภาพ เป็นไปตามนโยบาย และเกิดประโยชน์แก่ประชาชน

(2) การคัดเลือกกลุ่มเป้าหมาย วิทยากร หรือส่งบุคลากรเข้าร่วมประชุมสัมมนากับหน่วยงานในทุกระดับต้องเป็นผู้ที่มีความรู้เหมาะสม เพื่อให้ได้ผลการดำเนินงานที่มีคุณภาพ

10. ยกระดับมาตรฐานภาษาอังกฤษในทุกหลักสูตร

ให้ยกระดับมาตรฐานภาษาอังกฤษในกลุ่มเป้าหมายหลักนักเรียน นักศึกษา ให้มีความรู้และสามารถใช้ในการสื่อสารเพื่อการเข้าสู่ประชาคมอาเซียน รวมถึงครู อาจารย์ และบุคลากรทางการศึกษา

11. ให้มีการนำ ICT มาใช้ในการบริหารงานในกระทรวงศึกษาธิการอย่างทั่วถึงและมีประสิทธิภาพ

(1) ให้มีการดำเนินงานของศูนย์ศึกษาทางไกล (Distance Learning Thailand) โดยบูรณาการเข้ากับสถานีวิทยุเพื่อการศึกษาระบบวิทยุกระจายเสียง (ETV) และเครือข่ายของสำนักงานคณะกรรมการการอุดมศึกษาใช้เป็นช่องทางในการสื่อสารเพื่อการจัดการศึกษาที่มีคุณภาพ

(2) จัดให้มี CEO ด้าน ICT เพื่อขับเคลื่อนงานการจัดการศึกษา การใช้สื่อเพื่อสร้างความเข้าใจ ความสนใจ และการประชาสัมพันธ์ด้าน “เสมาสนเทศ” และ “ประชาสนเทศ”

12. ให้ความสำคัญกับเทคนิคการสอน และการสื่อความหมาย

ส่งเสริมให้ครูผู้สอนพัฒนาหรือต่อยอดนวัตกรรมการเรียนการสอน การใช้สื่อเทคโนโลยีต่าง ๆ จัดการเรียนการสอน การสร้างความรู้ความเข้าใจที่ดี ทำให้เกิดความสนใจเรียนรู้และมีผลสัมฤทธิ์ทางการเรียนสูงขึ้น

13. การดูแลรักษาสภาพแวดล้อม

(1) ให้มีการประดับธงชาติในสถานที่ราชการและสถานศึกษาให้เรียบร้อย เหมาะสม

(2) ดูแลความสวยงามและความสะอาด บริเวณพื้นที่ที่รับผิดชอบของหน่วยงาน และสถานศึกษาทุกระดับ

(3) การรักษาความปลอดภัยของหน่วยงานและสถานศึกษา ต้องจัดให้มีแผนรักษาความปลอดภัยให้ชัดเจน อาทิ แผนเผชิญเหตุอัคคีภัย อุทกภัย จัดลำดับความสำคัญและสภาพปัญหาภัยคุกคามของแต่ละพื้นที่ และมีการซักซ้อมแผนอย่างสม่ำเสมอ

14. ให้ลดภาระงานที่ไม่เกี่ยวข้องกับการเรียนการสอนของครู และนักเรียน

- (1) ให้นำน้อมนำกระแสพระราชดำรัส มาเป็นกรอบแนวทางในการปฏิบัติงานการสอนของครู

(2) ให้ลดเวลาเรียนต่อวันในช่วงเวลาบ่าย เพื่อให้เด็กได้ใช้เวลาในห้องเรียนเพื่อการเรียนรู้ และเข้าร่วมกิจกรรมที่โรงเรียนขึ้นตามความถนัดและความสนใจ เพื่อให้เกิดการผ่อนคลายและมีความสุข

(3) ให้สถานศึกษาลดภาระงานที่ไม่เกี่ยวข้องกับการเรียนการสอน การนำเรียน และครูออกนอกห้องเรียนไปร่วมกิจกรรมที่ไม่เกี่ยวข้องกับการศึกษา อาทิ การยื่นเข้าแถวต้อนรับผู้ใหญ่ เป็นต้น ควรส่งเสริมให้เด็กได้ร่วมกิจกรรมเพื่อเสริมสร้างประสบการณ์เรียนรู้ สร้างทักษะ ความสามารถ

15. การประเมินเพื่อมีหรือเลื่อนวิทยฐานะให้สอดคล้องกับผลสัมฤทธิ์ของผู้เรียน

ให้จัดระบบการประเมินผลงาน ความก้าวหน้า และการปรับเพิ่มวิทยฐานะและภาระงานของครูผู้สอนให้สามารถการดำเนินโครงการในส่วนที่เกี่ยวข้อง ให้บังเกิดผลโดยเร็ว อาทิ โครงการสานฝันการกีฬาสู่จังหวัดชายแดนภาคใต้ เป็นต้น

16. การแก้ไขปัญหาการจัดการศึกษาจังหวัดชายแดนภาคใต้

ให้เร่งรัดการดำเนินโครงการขับเคลื่อนตามแผนพัฒนาการศึกษาจังหวัดชายแดนภาคใต้ และสนับสนุนการดำเนินโครงการในส่วนที่เกี่ยวข้อง ให้บังเกิดผลโดยเร็ว อาทิ โครงการสานฝันการกีฬาสู่จังหวัดชายแดนภาคใต้ เป็นต้น

17. ครูควรมีข้อมูลนักเรียนและผู้ปกครอง

ให้จัดระบบการทำทะเบียนข้อมูลประวัติผู้เรียนและผู้ปกครองให้เป็นปัจจุบัน เพื่อเป็นระบบดูแลนักเรียนและช่วยแก้ไขปัญหาที่ตัวผู้เรียนและครอบครัวเป็นรายบุคคลได้ เช่น ครอบครัวที่ประสบเหตุภัยแล้งอุทกภัยต่าง ๆ และรวบรวมเป็นข้อมูลในภาพรวมของหน่วยงานระดับพื้นที่ในการให้ความช่วยเหลือบรรเทาปัญหาในรูปแบบที่เหมาะสมต่อไป

นโยบายส่งเสริมสนับสนุนการศึกษา

1. นโยบายด้านการปราบปรามการทุจริต

1.1 ห้ามมิให้มีการซื้อขายตำแหน่ง หรือเรียกร้องเงินเพื่อการสอบบรรจุ การรับโอน การโยกย้าย หรือผลตอบแทนอันใดที่ไม่เป็นไปตามกฎหมายและระเบียบปฏิบัติราชการ

1.2 หยุดการทุจริตภายในองค์กรโดยเด็ดขาด หากพบข้อมูล

(1) ดำเนินการสอบสวนหาผู้กระทำผิดและดำเนินคดีตามกฎหมายอย่างจริงจัง

(2) ทำการตรวจสอบช่องว่างที่ทำให้เกิดการทุจริตตามที่ตรวจพบนั้น ๆ และทำการแก้ไข

(3) ปรับปรุงระบบ ระเบียบ รวมถึงมาตรการต่าง ๆ ควบคุมเพื่อไม่ให้เกิดการทุจริตขึ้นอีก

1.3 ดำเนินการสุ่มตรวจสอบ หากพบมีการทุจริตในหน่วยงานใด ผู้บังคับบัญชาหน่วยงานตามลำดับชั้นต้องมีส่วนร่วมรับผิดชอบด้วย ฐานปล่อยปละละเลยให้เกิดการกระทำผิดดังกล่าว

2. นโยบายด้านสวัสดิการ

2.1 การสอบบรรจุ แต่งตั้ง โยกย้าย ให้เป็นไปด้วยความโปร่งใสและเป็นธรรม

2.2 ให้สำนักงานคณะกรรมการส่งเสริมสวัสดิการและสวัสดิภาพครูและบุคลากรทางการศึกษา (สกสค.) ดำเนินการตามอำนาจหน้าที่ในการดูแลสวัสดิการและสวัสดิภาพครูให้ครอบคลุมทุกด้าน ไม่เฉพาะกรณีเสียชีวิตเท่านั้น เพื่อช่วยให้ครูได้มีคุณภาพชีวิตที่ดีขึ้น

3. นโยบายด้านการจัดการขยะ

3.1 ให้สถานศึกษาสังกัดสำนักงานคณะกรรมการการศึกษาขั้นพื้นฐาน (สพฐ.) ขยายผลโครงการโรงเรียนขยะให้เพิ่มมากขึ้น

3.2 ให้สถานศึกษา/สถาบันการศึกษาทุกสังกัด ขับเคลื่อนนโยบายการจัดการขยะ โดยการปลูกจิตสำนึกแก่ผู้เรียนทุกระดับ ให้ลดการทิ้งขยะ รู้จัดการคัดแยกประเภทขยะ และการกำจัดขยะที่ถูกต้อง

4. นโยบายด้านการดูแลรักษาสิ่งปลูกสร้างครุภัณฑ์

ให้มีการจัดระบบการดูแลรักษาสิ่งปลูกสร้างและครุภัณฑ์ให้มีประสิทธิภาพ ดังนี้

4.1 ระบบการจัดหาและแจกจ่ายบรรจุภัณฑ์

- ให้ใช้หลักตรรกะในการดำเนินการตามเหตุผลและความจำเป็นของหน่วยงาน

4.2 ระบบการซ่อมบำรุง

- ให้จัดตั้งหน่วยเฉพาะกิจสร้างระบบการดูแลซ่อมบำรุง ตรวจสอบวงรอบการใช้งาน กำหนดผู้รับผิดชอบให้ชัดเจน มีการเชื่อมโยงและร่วมมือกับหน่วยงานที่มีทักษะในการซ่อมบำรุง

4.3 ระบบดูแลอาคารสถานที่

- ให้จัดระบบการดูแลรักษาความสะอาด ความเป็นระเบียบเรียบร้อย ตรวจสอบสภาพไม่ให้ทรุดโทรมอย่างต่อเนื่อง

นโยบายเฉพาะ

1. การศึกษาขั้นพื้นฐาน

1.1 การแก้ไขปัญหาเด็กประถมศึกษา อ่านไม่ออกเขียนไม่ได้

(1) ปรับปรุงวิธีการเรียนการสอนที่เห็นผลสัมฤทธิ์ชัดเจน เช่น การสอนแบบแจกลูกสะกดคำ โดยใช้แนวการจัดการเรียนรู้ที่สอดคล้องกับการพัฒนาสมอง (Brain Sased Learning : BBL)

(2) กำหนดเป้าหมายให้นักเรียนชั้น ป.1 ต้องอ่านออกเขียนได้ ชั้น ป.2 ขึ้นไปต้องอ่านคล่องเขียนคล่อง

1.2 การดูแลเด็กออกกลางคันให้ได้รับการศึกษาภาคบังคับ

(1) ต้องมีฐานข้อมูลเด็กออกกลางคันที่ชัดเจน

(2) เด็กที่ออกกลางคันต้องมีข้อมูลและติดตามดูแลให้ได้รับการศึกษาภาคบังคับต่อเนื่อง หรือออกไปทำงานต้องส่งเสริมให้ได้รับการศึกษานอกโรงเรียน โดยมีเครือข่ายประสานการติดตามอย่างเป็นระบบ

1.3 ให้ทบทวนปรับปรุงหลักสูตรการศึกษา

(1) ลดเวลาเรียนต่อวัน ลดการบ้านนักเรียน นักเรียนเรียนอย่างมีความสุข ไม่มีกิจกรรมเพิ่มภาระนักเรียนในเวลาที่เหลือ

(2) ให้ผู้เรียนได้ใช้เวลาในห้องเรียนเพื่อการเรียนรู้ และเข้าร่วมกิจกรรมที่โรงเรียนจัดขึ้นตามความถนัดและความสนใจของผู้เรียนให้มากขึ้น เพื่อให้ผ่อนคลายและมีความสุข

(3) ให้ผู้เรียนได้รู้จักคิด ปฏิบัติ มากกว่าท่องจำเพื่อการสอบอย่างเดียว เพื่อสร้างภูมิปัญญาให้กับเด็กยุคโลกไร้พรมแดน

1.4 การแก้ไขปัญหาโรงเรียนขนาดเล็ก

- โรงเรียนที่มีครูสอนไม่ครบชั้นเรียน ให้จัดการศึกษาทางไกลผ่านดาวเทียม (Distance Learning Information Techmology : DLIT) อย่างจริงจังและเต็มรูปแบบ รวมทั้งส่งเสริมสนับสนุนโรงเรียนไกลกังวลเป็นโรงเรียนต้นทางที่มีคุณภาพ

1.5 การลดความเหลื่อมล้ำทางการศึกษา

- ใช้โครงการพัฒนาคุณภาพทางการศึกษาทางไกล (Distance Learning Television : DLTV) และผ่านระบบเทคโนโลยีสารสนเทศ (Information Communication Technology : ICT) ด้วยการจัดการศึกษาทางไกลผ่านดาวเทียม (DLIT)

1.6 การประเมินครู นักเรียน โรงเรียน

- ให้ความสำคัญสมดุลระหว่างการควบคุมคุณภาพการศึกษากับภาระงานของครูที่ต้องเพิ่มขึ้น ตลอดจนปรับปรุงการคัดสรรครู ผู้บริหาร การประเมินวิทยฐานะให้เหมาะสม จัดรถโมบายเคลื่อนที่จากส่วนกลางเพื่อช่วยลดภาระครู หรือนำเทคโนโลยีเข้ามาช่วยสนับสนุน

2. การอาชีวศึกษา

2.1 ปรับทัศนคติเปลี่ยนค่านิยมของผู้ปกครองและนักเรียนให้เห็นความสำคัญและเข้าสู่การเรียนสายอาชีวศึกษาให้มากขึ้น

2.2 ส่งเสริมการจัดการเรียนการสอนแบบทวิศึกษา โดยร่วมกับสำนักงานคณะกรรมการการศึกษาขั้นพื้นฐาน (สพฐ.) และสำนักงานส่งเสริมการศึกษานอกระบบและการศึกษาตามอัธยาศัย (กศน.) เมื่อจบการศึกษาแล้วให้ได้รับวุฒิการศึกษาระดับ 2 ใบ ซึ่งสามารถนำไปประกอบอาชีพได้

2.3 ร่วมมือกับสถานประกอบการในการจัดการศึกษาระหว่างสถานประกอบการและสถานศึกษา โดยมุ่งเน้นให้นักศึกษาได้ฝึกปฏิบัติจริง และเมื่อจบการศึกษาแล้วสามารถประกอบอาชีพได้ทันที

2.4 แก้ไขปัญหาการทะเลาะวิวาทของนักศึกษาอย่างเป็นระบบ เพื่อสร้างความปลอดภัยให้กับนักเรียนนักศึกษา

(1) ให้ความสำคัญกับนักศึกษาได้เข้าฝึกงานในสถานประกอบการ เพื่อเสริมสร้างนิสัยรักการประกอบอาชีพ การตรงต่อเวลา ความอดทน

(2) เปิดโอกาสนักศึกษาได้เข้าฝึกงานในสถานประกอบการ เพื่อเสริมสร้างนิสัยรักการประกอบอาชีพ การตรงต่อเวลา ความอดทน ความมั่นใจตนเอง และมองถึงอนาคตข้างหน้า

2.5 ส่งเสริมให้สถานศึกษาระดับอาชีวศึกษามีความเป็นเลิศเฉพาะด้าน อาทิ การจัดการศึกษาด้านเทคโนโลยีฐานวิทยาศาสตร์ ด้านปิโตรเคมี การท่องเที่ยว การโรงแรม อาหาร และมัคคุเทศก์ เป็นต้น

2.6 จัดหลักสูตรเพื่อรองรับการพัฒนาประเทศด้านสาธารณสุขและอื่น ๆ อาทิ เปิดสอนหลักสูตรเกี่ยวกับการขนส่งระบบราง หลักสูตรการซ่อมแซมยุทธโธปกรณ์ และหลักสูตรเกี่ยวกับการบิน เป็นต้น

2.7 จัดการศึกษอาชีวศึกษาสู่มาตรฐานสากล จัดการอาชีวศึกษาอาเซียน โดยร่วมมือกับกลุ่มประชาคมอาเซียน รวมทั้งประเทศจีน ญี่ปุ่น เกาหลี และยุโรปบางประเทศ ได้แก่ อังกฤษ เดนมาร์ก เยอรมัน เป็นต้น

3. การอุดมศึกษา

3.1 กำหนดบทบาทการผลิตนักศึกษาให้ชัดเจน ตามความถนัดและความเป็นเลิศของแต่ละสถาบัน เพื่อลดความซ้ำซ้อน

3.2 กำหนดผลลัพธ์ (Outcome) ของสถาบันอุดมศึกษา เช่น เป็นศูนย์วิจัยที่มีคุณภาพมีการวิจัยและพัฒนาจนเกิดเป็นนวัตกรรมจากทรัพยากรในท้องถิ่น เพื่อเพิ่มมูลค่าการส่งออกของประเทศ

3.3 จัดให้สถาบันอุดมศึกษาในพื้นที่ทำหน้าที่เป็นพี่เลี้ยงให้แก่สถานศึกษาในท้องถิ่น เพื่อการพัฒนาคุณภาพการศึกษาและการพัฒนาท้องถิ่น

4. การศึกษานอกระบบและการศึกษาตามอัธยาศัย

4.1 จัดการศึกษาเพื่อขยายโอกาสทางการศึกษา

(1) ส่งเสริมให้ประชาชนที่พลาดโอกาสทางการศึกษาในระบบโรงเรียนสามารถหาความรู้ด้วยตนเองอย่างกว้างขวางและต่อเนื่อง โดยจัดการศึกษาทั้งในระดับประถมศึกษา มัธยมศึกษาตอนต้น และมัธยมศึกษาตอนปลาย เพื่อนำความรู้ไปประกอบอาชีพ หรือเป็นพื้นฐานในการศึกษาต่อในระดับที่สูงยิ่งขึ้น

(2) จัดโครงการติวเข้มเติมเต็มความรู้เพื่อเสริมสร้างโอกาสทางการศึกษา ลดความเหลื่อมล้ำเพิ่มและกระจายโอกาสทางการศึกษาให้เกิดความเท่าเทียมกันทั้งในเมืองและชนบท

4.2 เร่งสร้างค่านิยมอาชีวศึกษา

- จัดโครงการเรียนร่วมหลักสูตรอาชีวศึกษาและมัธยมศึกษาตอนปลายของสำนักงาน กศน. เพื่อผลิตและพัฒนากำลังคนด้านอาชีวศึกษาให้เพิ่มมากขึ้น และตรงกับความต้องการของตลาดแรงงานและการจ้างงานทั้งภาครัฐกิจบริการ ภาคอุตสาหกรรม และภาคการเกษตร

4.3 จัดกิจกรรมส่งเสริมการเรียนรู้

- เพื่อให้คนทุกช่วงวัยได้รับโอกาสทางการศึกษาอย่างทั่วถึงและมีคุณภาพ ทั้งด้านภาษา การเปิดโลกทัศน์ เกษตรธรรมชาติ กีฬาสายสัมพันธ์ การฝึกอาชีพ การพัฒนาศักยภาพครู พนักงานราชการ และบุคลากรทางการศึกษา ตลอดจนติดตามและประสานงานแผนการดำเนินงานให้บรรลุผลสำเร็จ

4.4 ดำเนินการปลูกฝังและเสริมสร้างอุดมการณ์รักชาติ

- เพื่อให้นักศึกษาและประชาชนมีความตระหนักในความเป็นชาติ กระตุ้นให้เกิดความรักชาติ และเทิดทูนสถาบันพระมหากษัตริย์เป็นศูนย์รวมจิตใจและความรักความสามัคคีของประชาชน สามารถนำไปถ่ายทอดและขยายผลในวงกว้าง

4.5 กำหนดให้ กศน. ตำบล เป็นกลไกสำคัญในการขับเคลื่อนการเชื่อมประสานระหว่างบ้าน วัด โรงเรียน

- เพื่อเพิ่มแหล่งเรียนรู้ให้แก่ประชาชนในพื้นที่ โดยดำเนินการในรูปแบบของคณะกรรมการ กศน. ตำบลในวัด ประกอบด้วย คณะกรรมการสถานศึกษา เจ้าอาวาสหรือผู้นำทางศาสนา ผู้นำท้องถิ่น ภูมิปัญญาท้องถิ่น เครือข่ายในชุมชน

4.6 พัฒนาคนทุกช่วงวัย

(1) ส่งเสริมการเรียนรู้ตลอดชีวิต เพื่อให้สามารถมี知識และทักษะใหม่ที่สามารถประกอบอาชีพได้หลากหลายตามแนวโน้มการจ้างงานในอนาคต

(2) ปรับกระบวนการเรียนรู้และหลักสูตรให้เชื่อมโยงกับภูมิสังคม โดยบูรณาการความรู้และคุณธรรมเข้าด้วยกัน เพื่อให้เอื้อต่อการพัฒนาการพัฒนาผู้เรียนทั้งในด้านความรู้ ทักษะการใฝ่เรียนรู้ แก้ปัญหาการรับฟังความเห็นผู้อื่น การมีคุณธรรม จริยธรรม และความเป็นพลเมืองดี โดยเน้นความร่วมมือระหว่างผู้เกี่ยวข้องทั้งในและนอกโรงเรียน

มหาวิทยาลัยราชภัฏวไลยอลงกรณ์ ในพระบรมราชูปถัมภ์ ได้นำแนวทางดังกล่าวมาดำเนินการปรับปรุงระบบการบริหารทรัพยากรบุคคลเช่นเดียวกับส่วนราชการต่างๆ ทุกหน่วยงานและได้กำหนด **คุณลักษณะจำเป็น(ที่พึงมี)** ของบุคลากรที่ต้องการรับเข้าทำงาน หรือบุคลากรที่ผ่านการพัฒนาแล้วจะต้องประกอบไปด้วย

สายวิชาการ

1. จบการศึกษาดำสุด ระดับปริญญาโทในสาขาที่จะรับเข้าทำงานหรือพัฒนา และเข้าสู่ตำแหน่งทางวิชาการตามเกณฑ์ที่กำหนดโดยไม่ชักช้า เพื่อให้เหมาะสมกับการเป็นนักวิชาชีพและวิชาการ
2. ความเป็นมืออาชีพ มีความสามารถในการถ่ายทอดความรู้ หรือความสามารถในการจัดระบบการเรียนรู้ให้เกิดขึ้นในตัวผู้เรียน มีวิธีการสอนที่มีประสิทธิภาพ
3. มีความรู้ลึกในศาสตร์สาขาที่สอน สามารถผลิตงานวิจัยที่มีคุณภาพและเป็นที่ยอมรับ
4. มีความชำนาญในการสอนที่ถือเป็นแบบอย่างที่ดี (Best Practices) สามารถออกแบบการสอน (Instructor Design) ในวิชาที่รับผิดชอบ ที่มีการจัดระบบการสอน โดยใช้อุปกรณ์ประกอบสำคัญหลายด้าน มากกว่าเรื่องแผนการสอนธรรมดา
5. มีประสบการณ์แห่งความสำเร็จ เป็นที่ยอมรับโดยทั่วไป
6. มีสมรรถนะ 5 ประการตามกรอบของ สกอ.ที่ผ่านความเห็นชอบของสภามหาวิทยาลัยแล้ว (ประกอบไปด้วยการมุ่งผลสัมฤทธิ์ การบริการที่ดี การส่งเสริมความเชี่ยวชาญในงานอาชีพ การยึดมั่นในความถูกต้องชอบธรรมและเป็นธรรม การทำงานเป็นทีม)ในระดับที่ ดี
7. มีความสามารถในการใช้ภาษาที่ สอง เพื่อเตรียมการในการเข้าสู่ประชาคมอาเซียน (ภาษาและเกณฑ์ สำหรับสายวิชาการ กำหนดโดยผู้เกี่ยวข้องทุกภาคส่วนของมหาวิทยาลัยที่ผ่านความเห็นชอบจาก สภามหาวิทยาลัย)
8. บุคลากรสายวิชาการต้องมีความรับผิดชอบและจรรยาบรรณตามลักษณะงาน ลักษณะวิชาชีพ และลักษณะวิชาการ (ประกาศ กพอ. มาตรฐานของจรรยาบรรณที่พึงมีในสถาบันอุดมศึกษาข้อ 3 จรรยาบรรณที่กำหนดต้องครอบคลุม 1-10)
9. มีความสามารถพื้นฐานในการใช้งานเทคโนโลยีสารสนเทศได้ในระดับที่ดี

สายสนับสนุน

1. มีวุฒิการศึกษาขั้นต่ำเป็นไปตามข้อกำหนดของภาระงานที่ต้องรับผิดชอบ
2. มีคุณสมบัติเฉพาะสำหรับตำแหน่ง ตามมาตรฐานกำหนดตำแหน่ง
3. มีสมรรถนะ 5 ประการตามกรอบของ สกอ.ที่ผ่านความเห็นชอบของสภามหาวิทยาลัยแล้ว(ประกอบไปด้วยการมุ่งผลสัมฤทธิ์ การบริการที่ดี การส่งเสริมความเชี่ยวชาญในงานอาชีพ การยึดมั่นในความถูกต้องชอบธรรมและเป็นธรรม การทำงานเป็นทีม)ในระดับที่ ดี
4. บุคลากรสายสนับสนุนต้องมีจรรยาบรรณตามลักษณะงาน ลักษณะวิชาชีพ และลักษณะวิชาการ(ประกาศ กพอ. มาตรฐานของจรรยาบรรณที่พึงมีในสถาบันอุดมศึกษาข้อ 3 จรรยาบรรณที่กำหนดต้องครอบคลุม 1-10)
5. มีความสามารถในการใช้ภาษาที่ สอง เพื่อเตรียมการในการเข้าสู่ประชาคมอาเซียน (ภาษาและเกณฑ์ สำหรับสายสนับสนุน กำหนดโดยผู้เกี่ยวข้องทุกภาคส่วนของมหาวิทยาลัยที่ผ่านความเห็นชอบจาก สภามหาวิทยาลัย)
6. มีความสามารถพื้นฐานในการใช้งานเทคโนโลยีสารสนเทศได้ในระดับที่ดี

ในส่วนของ **กรอบสมรรถนะหลัก** ของข้าราชการพลเรือนในมหาวิทยาลัยและพนักงานมหาวิทยาลัย ทั้งสายวิชาการและสายสนับสนุนนั้น มหาวิทยาลัยราชภัฏวไลยอลงกรณ์ ในพระบรมราชูปถัมภ์ ใช้ตัวแบบสมรรถนะหลักของ สกอ.เป็นกรอบ ซึ่งกรอบสมรรถนะดังกล่าวได้รับความเห็นชอบ

จากสภามหาวิทยาลัยในคราวประชุมครั้งที่ 8/2554 เมื่อวันที่ 7 กรกฎาคม พ.ศ. 2554 และประกาศใช้ ณ วันที่ 8 กรกฎาคม พ.ศ.2554 มีดังนี้

1. **สมรรถนะ** การมุ่งผลสัมฤทธิ์ (Achievement Motivation)
2. **สมรรถนะ** บริการที่ดี (Service Mind)
3. **สมรรถนะ** การสั่งสมความเชี่ยวชาญในงานอาชีพ
4. **สมรรถนะ** การยึดมั่นในความถูกต้องชอบธรรมและจริยธรรม(Integrity)
5. **สมรรถนะ** การทำงานเป็นทีม (Teamwork)

2.10 แผนพัฒนาบุคลากร คณะเทคโนโลยีการเกษตร มหาวิทยาลัยราชภัฏวไลยอลงกรณ์ ในพระบรมราชูปถัมภ์ ปีงบประมาณ 2555 – 2559

คณะเทคโนโลยีการเกษตร เป็นส่วนหนึ่งของมหาวิทยาลัยราชภัฏวไลยอลงกรณ์ มีการจัดทำแผนพัฒนาบุคลากร โดยอิงแผนพัฒนาบุคลากรของมหาวิทยาลัยเป็นแม่แบบโดยใช้หลักเกณฑ์ของมหาวิทยาลัยที่ทำแผนพัฒนาบุคลากร จากนโยบายของรัฐบาล ประเด็นทิศทางและนโยบายของกรอบแผนอุดมศึกษาระยะยาว 15 ปี และแผนบริหารราชการแผ่นดินของกระทรวงศึกษาธิการ มหาวิทยาลัยได้นำนโยบายในส่วนที่เกี่ยวข้องกับบุคลากรมาเชื่อมโยง จึงนำไปสู่การจัดทำแผนพัฒนาบุคลากร พ.ศ. 2555 – 2559 ให้สอดคล้องกับเป้าประสงค์และประเด็นยุทธศาสตร์ของ คณะและจัดทำเป็นแผนปฏิบัติการ ปีงบประมาณ 2559 เพื่อพัฒนาบุคลากร เพื่อให้สอดคล้องกับความต้องการด้านบุคลากรสายสอนและสายสนับสนุนของคณะ

2.11 นโยบายด้านบุคลากร คณะเทคโนโลยีการเกษตร

พัฒนาทรัพยากรบุคคลของคณะทุกสายงานให้มีศักยภาพและทักษะการทำงานที่เหมาะสมและเอื้ออำนวยต่อการทำงานอย่างมีประสิทธิภาพและความสุขเพื่อรักษาและสร้างบุคลากรที่มีคุณภาพไว้ในระบบ

รายงานผลการดำเนินงาน
ตามแผนพัฒนาบุคลากรคณะเทคโนโลยีการเกษตร มหาวิทยาลัยราชภัฏวไลยอลงกรณ์ ในพระบรมราชูปถัมภ์ ปีงบประมาณ 2559

| ลำดับที่ | โครงการ | ตัวชี้วัดความสำเร็จของโครงการ | ค่าเป้าหมาย | ผลการดำเนินงาน | กิจกรรม | บรรลุ | ไม่บรรลุ | ระยะเวลาดำเนินงาน | งบประมาณ | | ผู้รับผิดชอบ(งาน/โปรแกรม) |
|----------|--|--|--|---|-------------------------------|-------|----------|-------------------|----------|---------|---------------------------|
| | | | | | | | | | แผ่นดิน | กศ.ปช. | |
| 1 | โครงการสนับสนุนส่งเสริมการเรียนรู้โดยเน้นผู้เรียนเป็นสำคัญ | จำนวนอาจารย์ที่เข้าร่วมอบรมสัมมนาวิชาการ | ร้อยละ 80 | | อบรม/สัมมนาวิชาการ/ศึกษาดูงาน | | | ต.ค.58 – ก.ย.59 | 50,000 | | |
| 2 | โครงการจัดการความรู้เพื่อส่งเสริมการทำงาน | องค์ความรู้ด้านการเรียนการสอนและการวิจัยอย่างละ 1 เรื่อง ผู้เข้าร่วมอบรมมีความพึงพอใจ ไม่ต่ำกว่า 3.51 | อาจารย์คณะเทคโนโลยีการเกษตร จำนวน 25 คน ร้อยละ 60 ความพึงพอใจไม่ต่ำกว่า 3.51 | ร้อยละ 62.50 ความพึงพอใจ ระดับ 4.58 | อบรม/สัมมนาวิชาการ | ✓ | | 19 พ.ค.59 | 5,000 | | |
| 3 | โครงการพัฒนาศักยภาพในการทำงานเป็นทีม | จำนวนผู้เข้าร่วมอบรมไม่น้อยกว่า 10 คน | บุคลากรสายสนับสนุน | บุคลากรเข้าร่วมโครงการ 13 คน | จัดอบรมเชิงปฏิบัติการ | ✓ | | 7 ม.ค. 59 | 10,000 | | |
| 4 | โครงการจัดทำแผนพัฒนาอาชีพเพื่อส่งเสริมรายได้ของบุคลากร | จำนวนผู้เข้าร่วมอบรมไม่น้อยกว่า 11 คน ความพึงพอใจไม่น้อยกว่า 3.51 | บุคลากรสายสนับสนุน จำนวน 10 คน | บุคลากรเข้าร่วมโครงการ 13 คน ความพึงพอใจระดับ 4.71 | | ✓ | | 28 ธ.ค. 58 | 6,000 | | |
| 5 | โครงการเชิดชูคนเก่ง คนดี ศรีคณะ เทคโนโลยีการเกษตร | จำนวนบุคลากรผู้เข้าร่วมโครงการของคณะ ความพึงพอใจของผู้เข้าร่วมโครงการไม่น้อยกว่า 4.50 | บุคลากรสายวิชาการ และสายสนับสนุน จำนวน 21 คน | บุคลากรเข้าร่วมโครงการ 21 คน ความพึงพอใจ ระดับ 4.53 | | ✓ | | ธ.ค. 58 – ก.พ.59 | 2,000 | | |
| 6 | โครงการพัฒนาคุณธรรมส่งเสริมคุณภาพบุคลากร | จำนวนบุคลากรสายสนับสนุน เข้าร่วมโครงการไม่น้อยกว่า ร้อยละ 70 ผู้เข้าร่วมโครงการมีความพึงพอใจต่อโครงการอย่างน้อย 3.51 | บุคลากรสายสนับสนุน จำนวน 10 คน ร้อยละ 70 | บุคลากรสายสนับสนุน 71.43 ความพึงพอใจ ระดับ 4.59 | | ✓ | | 27 พ.ค. 59 | 10,000 | | |
| 7 | โครงการส่งเสริมอาจารย์และบุคลากรเข้าร่วมประชุมวิชาการ อบรม อาชีพ | | ร้อยละ 80 | ร้อยละ 100 | | ✓ | | ต.ค.58 – ก.ย.59 | | 225,000 | |

| ลำดับที่ | โครงการ | ตัวชี้วัดความสำเร็จของโครงการ | ค่าเป้าหมาย | ผลการดำเนินงาน | กิจกรรม | บรรลุ | ไม่บรรลุ | ระยะเวลาดำเนินงาน | งบประมาณ | | ผู้รับผิดชอบ(งาน/โปรแกรม) |
|----------|---------|-------------------------------|-------------|----------------|---------|-------|----------|-------------------|----------|---------|---------------------------|
| | | | | | | | | | แผ่นดิน | กศ.ปช. | |
| รวม | | | | | | | | | 83,000 | 225,000 | |

บทที่ 3

การวิเคราะห์อัตรากำลัง

(Workforce Analysis)

การวิเคราะห์อัตรากำลังเป็นกิจกรรมหนึ่งในกระบวนการวางแผนกำลังคนของคณะเทคโนโลยีการเกษตร มหาวิทยาลัย ราชภัฏวไลยอลงกรณ์ ในพระบรมราชูปถัมภ์ เพื่อคำนวณกำลังคนที่จะใช้งานตามแผนงานของคณะเทคโนโลยีการเกษตร และเป็นเครื่องมืออย่างหนึ่งในการทบทวนตรวจสอบกำลังคนที่มีอยู่ในปัจจุบันว่ามีความเหมาะสมหรือไม่ การวิเคราะห์อัตรากำลังตามความต้องการกำลังคนโดยวิเคราะห์จากปริมาณงานและภาระหน้าที่ความรับผิดชอบของตำแหน่ง และคุณสมบัติเฉพาะตำแหน่งของแต่ละหน่วยงานตามหลักเกณฑ์การกำหนดกรอบอัตรากำลังข้าราชการพลเรือนในสถาบันอุดมศึกษา โดยคำนึงถึงควมมีประสิทธิภาพ ความไม่ซ้ำซ้อน ความประหยัด และต้องสอดคล้องกับหลักเกณฑ์วิธีการเงื่อนไขที่ ก.พ.อ. กำหนด คณะเทคโนโลยีการเกษตรได้จัดทำรายงานการวิเคราะห์อัตรากำลัง (พ.ศ.2556) สาขาวิชาการและสายสนับสนุนการสอนไว้ ดังนี้

3.1 สถานการณ์บุคลากรในปัจจุบัน

ในปัจจุบันมหาวิทยาลัยมีบุคลากรปฏิบัติงาน 2 ประเภท คือ

1. บุคลากรสายวิชาการ หมายถึง บุคลากรที่ปฏิบัติงานสอนและวิจัยเป็นหลัก อาทิ ตำแหน่ง อาจารย์ ผู้ช่วยศาสตราจารย์ รองศาสตราจารย์และศาสตราจารย์

2. บุคลากรสายสนับสนุน หมายถึง บุคลากรที่ปฏิบัติงานเพื่อสนับสนุนการสอน การวิจัย การบริการทางวิชาการ พัสดุ ธุรการ การเจ้าหน้าที่ การทำนุบำรุงศิลปวัฒนธรรมปฏิบัติงานในสำนักงานต่าง ๆ อาทิ สำนักงานอธิการบดี สำนักงานคณะ สำนัก/ศูนย์สถาบัน ฯลฯ มีตำแหน่งเจ้าหน้าที่บริหารงานทั่วไป นิติกร บุคลากร นักวิชาการศึกษา นักสถิติ ฯลฯ

สำหรับบุคลากรสายสนับสนุน ยังมีกลุ่มผู้ปฏิบัติงานที่มีลักษณะจำเหมายเพื่อทำหน้าที่ดูแลรักษาอาคารสถานที่ ซ่อมบำรุง บริการยานพาหนะ อาทิ ตำแหน่งคนสวน เจ้าหน้าที่รักษาความสะอาด เจ้าหน้าที่รักษาความปลอดภัย พนักงานขับรถยนต์

3.1.1 จำนวนบุคลากรสายวิชาการ ข้อมูล ณ วันที่ 1 ตุลาคม 2559

| ลำดับที่ | หน่วยงานคณะ | สถานภาพบุคลากร | | | จำนวนรวม | ลาศึกษาต่อ |
|----------|-------------|----------------|--------------------|---------------------|----------|------------|
| | | ชรก. | พนักงานมหาวิทยาลัย | อ.ประจำตามสัญญาจ้าง | | |

| | | | | | | | |
|---|-------------------|----|-----------|----------|---|----|---|
| | | | งบแผ่นดิน | งบรายได้ | | | |
| 1 | เทคโนโลยีการเกษตร | 10 | 4 | - | 2 | 16 | - |
| | รวมจำนวนอาจารย์ | 10 | 4 | - | 2 | 16 | - |

จำนวนบุคลากรสายวิชาการ จำแนกตามตำแหน่งทางวิชาการ

| ลำดับที่ | ชื่อหน่วยงาน | จำนวนรวม | ตำแหน่งทางวิชาการ | | | |
|----------|-------------------|----------|-------------------|-----|-----|---------|
| | | | ศ. | รศ. | ผศ. | อาจารย์ |
| 1 | เทคโนโลยีการเกษตร | 16 | - | 2 | 7 | 7 |
| | รวมจำนวนอาจารย์ | 16 | - | 2 | 7 | 7 |

3.1.2 จำนวนบุคลากรสายสนับสนุน (ข้อมูล ณ 1 ตุลาคม 2558)

| ลำดับ | หน่วยงาน | 1. กลุ่มที่ปฏิบัติงานในสำนักงาน | | | | | รวม | 2. กลุ่มจ้าง เหมาบริการ | | รวม 2 กลุ่ม |
|-------|---------------------------|---------------------------------|------------|------|--------|------------------------------|-----|----------------------------|---------------|----------------|
| | | ขรก. | ลจ. ปจ. | พรก. | พนง.ม. | จนท. ตาม สัญญา จ้าง | | ลจ. ชค. | ลจ. รายวัน | |
| 1. | คณะเทคโนโลยีการเกษตร | 1 | - | - | 6 | 1 | 8 | 5 | 1 | 14 |
| | รวมบุคลากรสาย สนับสนุน | 1 | - | - | 6 | 1 | 8 | 5 | 1 | 14 |

3.1.3 จำนวนบุคลากรที่จะเกษียณอายุราชการ ในปีงบประมาณ 2558

| ลำดับ | สังกัด | ปีงบประมาณ 2559 | | | |
|-------|----------------------|-----------------|---------------|--------------------|--------------|
| | | ข้าราชการ | พนักงานราชการ | พนักงานมหาวิทยาลัย | ลูกจ้างประจำ |
| 1 | คณะเทคโนโลยีการเกษตร | 1 | - | - | - |
| | รวม | 1 | - | - | - |
| | รวมทั้งสิ้น | 1 | | | |

3.2 แผนผลิตบัณฑิต ระยะ 1 ปี พ.ศ. 2559 คณะเทคโนโลยีการเกษตร (สายวิทยาศาสตร์)

| | |
|----------------|---------------------|
| ระดับ/สาขาวิชา | ปีการศึกษา/เป้าหมาย |
|----------------|---------------------|

| | |
|--|------------|
| | 2559 |
| ปริญญาตรี | |
| วิทยาศาสตร์บัณฑิต | |
| 1. สาขาเกษตรศาสตร์ แขนงวิชาเทคโนโลยีการผลิตพืช | 35 |
| 2. สาขาเกษตรศาสตร์ แขนงวิชาสัตวศาสตร์ | 35 |
| 3 สาขาวิทยาศาสตร์และเทคโนโลยีการอาหาร | 80 |
| ปริญญาโท | |
| 1. เทคโนโลยีการจัดการเกษตร | 20 |
| รวม | 170 |

3.3 การวิเคราะห์กรอบอัตรากำลังบุคลากร สายวิชาการ

ในการวิเคราะห์เพื่อจัดทำกรอบอัตรากำลัง สายวิชาการ มีปัจจัยที่เกี่ยวข้องอย่างน้อย 3 เรื่อง ดังนี้

1. จำนวนบุคลากรที่จะเกษียณอายุราชการในปี พ.ศ. 2559
2. แผนผลิตบัณฑิต ระยะ 1 ปี พ.ศ. 2559
3. เกณฑ์ภาระงานขั้นต่ำตามที่มหาวิทยาลัยกำหนดและการกำหนดภาระงานสอนตามที่

มหาวิทยาลัยกำหนด

นอกจากนี้เพื่อให้การปฏิบัติงานสอนภาคปกติมีประสิทธิภาพและสอดคล้องกับเกณฑ์มาตรฐานการบริหารหลักสูตรของสำนักงานคณะกรรมการการอุดมศึกษาคณะเทคโนโลยีการเกษตร จึงได้กำหนดภาระงานสอน (Teaching load) นักศึกษาภาคปกติ ระดับปริญญาตรีของอาจารย์ ตามประกาศมหาวิทยาลัยราชภัฏวไลยอลงกรณ์ ในพระบรมราชูปถัมภ์ เรื่อง มาตรฐานภาระงานสายวิชาการของผู้ดำรงตำแหน่งทางวิชาการ พ.ศ. 2557 ประกาศ ณ วันที่ 2 กันยายน 2557 จึงมีผลกระทบต่อกรอบอัตรากำลังบุคลากรสายวิชาการ

3.3.1 สรุปการกำหนดกรอบอัตรากำลังที่พึงมีสายวิชาการ ปีงบประมาณ 2559 คณะเทคโนโลยีการเกษตร

| ลำดับที่ | หน่วยงาน | จำนวนอัตรากำลังที่พึงมี | หมายเหตุ |
|----------|----------------------|-------------------------|----------|
| 1 | คณะเทคโนโลยีการเกษตร | 16 | |
| | รวม | 16 | |

3.3.2 กรอบอัตรากำลังและแผนความต้องการอัตรากำลัง สายวิชาการ ประจำปีงบประมาณ 2559
เพื่อขอรับการจัดสรรงบประมาณแผ่นดิน
คณะเทคโนโลยีการเกษตร

| ลำดับ | หน่วยงาน | จำนวน อาจารย์ที่พึงมี | จำนวนอาจารย์ปัจจุบัน | | จำนวนอัตรา อาจารย์ ที่ขอเพิ่ม | แผนความต้องการสายวิชาการในปีงบประมาณ | | | |
|-------|----------------------|--------------------------|----------------------|------------------------|-------------------------------------|--------------------------------------|------|------|------|
| | | | ข้าราชการ | พนักงาน มหาวิทยาลัย | | 2557 | 2558 | 2559 | 2560 |
| 1 | คณะเทคโนโลยีการเกษตร | 64 | 10 | 6 | 48 | - | 17 | 16 | 15 |
| | รวม | 64 | 10 | 6 | 48 | - | 17 | 16 | 15 |

3.3.3 รายละเอียดสาขาวิชาที่เปิดรับสมัครทุนการศึกษาต่อระดับปริญญาเอก ปีการศึกษา 2559

| คณะ | สาขาวิชา | ระดับปริญญา | มหาวิทยาลัย | จำนวนทุน ที่เปิดรับ | จำนวนทุน ที่เปิดรับ |
|----------------------|--|-------------|---|------------------------|------------------------|
| คณะเทคโนโลยีการเกษตร | 1. วิศวกรรมอาหาร/สาขาที่เกี่ยวข้อง 2. พืชศาสตร์/พืชไร่/สาขาที่เกี่ยวข้อง 3. พัฒนาผลิตภัณฑ์อาหาร/สาขาที่เกี่ยวข้อง 4. สัตวศาสตร์/สาขาที่เกี่ยวข้อง | เอก | - มหาวิทยาลัยในประเทศของรัฐที่อนุมัติ ได้รับการรับรองจาก กพ. | 1 2 1 2 | 6 |
| รวม | | | | | 6 |

3.4 การวิเคราะห์กรอบอัตรากำลังบุคลากร สายสนับสนุน

ในการวิเคราะห์เพื่อจัดทำกรอบอัตรากำลัง สายสนับสนุน มีปัจจัยที่เกี่ยวข้องอย่างน้อย 2 เรื่อง ดังนี้

1. โครงสร้างการแบ่งส่วนงานภายใน
2. การวิเคราะห์ภาระงาน จำนวนภาระงานทั้งหมดที่เกิดขึ้นจากการวิเคราะห์งาน การกำหนดกรอบอัตรากำลังบุคลากร 1 ตำแหน่ง ต้องมีภาระงานไม่น้อยกว่า 35 ชั่วโมงทำการ/สัปดาห์ โดยคิด 230 วัน/ปี ใน 1 วัน มีเวลาทำงาน 7 ชั่วโมง

ตำแหน่งที่ปฏิบัติงานในห้องปฏิบัติการ พิจารณาจากจำนวนห้อง ลักษณะการใช้ห้อง อุปกรณ์ และประเภทเครื่องมือของห้องปฏิบัติการว่ามีความจำเป็นต้องมีผู้รับผิดชอบตลอดระยะเวลาการปฏิบัติงานหรือไม่ โดยมีข้อมูลห้องปฏิบัติการสาขาวิชาชีพ ดังนี้

1. ห้องปฏิบัติการคอมพิวเตอร์
2. ห้องปฏิบัติการสัตวบาล
3. ห้องปฏิบัติการเพาะเลี้ยงเนื้อเยื่อพืช
4. ห้องปฏิบัติการผลิตภัณฑนม
5. ห้องปฏิบัติการแปรรูปเนื้อสัตว์
6. ห้องปฏิบัติการขนมอบ
7. ห้องปฏิบัติการเทคโนโลยีหลังการเก็บเกี่ยว
8. ห้องปฏิบัติการทดสอบทางประสาทสัมผัส
9. ห้องปฏิบัติการวิเคราะห์อาหาร
10. ห้องปฏิบัติการอาหารกระป๋อง
11. ห้องปฏิบัติการแปรรูปและพัฒนาผลิตภัณฑ
12. ห้องปฏิบัติการจุลชีววิทยา
13. ห้องปฏิบัติการอาหารหมัก
14. โรงเรือนเลี้ยงไก่ไข่
15. โรงเรือนเพาะเห็ด
16. โรงเรือนอนุบาลกล้วยไม้
17. โรงเรือนเพาะชำ

3.4.1 สรุปการกำหนดกรอบอัตรากำลังที่พึงมีสายสนับสนุน ปีงบประมาณ 2559

คณะเทคโนโลยีการเกษตร

| ลำดับที่ | กอง/สำนัก/สถาบัน/คณะ | จำนวน (คน) ที่พึงมี | หมายเหตุ |
|----------|----------------------|------------------------|------------|
| 1 | คณะเทคโนโลยีการเกษตร | 13 | 3 กลุ่มงาน |
| | รวมทั้งสิ้น | 13 | |

3.4.2 ภาระงานและบุคลากรสายสนับสนุน ปีงบประมาณ 2559

คณะเทคโนโลยีการเกษตร

| ลำดับที่ | หน่วยงาน | จำนวนงาน | จำนวนภาระงานตลอดปี (วัน) | จำนวนที่พึงมี (คน) | จำนวนบุคลากรที่มีอยู่ | | | หมายเหตุ |
|----------|----------------------|----------|--------------------------|--------------------|-----------------------|--------------|--------------------|----------|
| | | | | | ข้าราชการสายสนับสนุน | ลูกจ้างประจำ | พนักงานมหาวิทยาลัย | |
| 1 | คณะเทคโนโลยีการเกษตร | 3 งาน | 2,990 | 13 | 1 | - | 6 | |
| | รวมทั้งสิ้น | | 2,990 | 13 | 1 | - | 6 | |

3.4.3 กรอบอัตรากำลังและแผนความต้องการบุคลากร สายสนับสนุน ประจำปีงบประมาณ 2559 เพื่อขอรับการจัดสรรงบประมาณ

| ลำดับ | หน่วยงาน | จำนวนที่พึงมี | จำนวนบุคลากรสายสนับสนุนปัจจุบัน | | | จำนวนที่ขอเพิ่ม | แผนความต้องการบุคลากรสายสนับสนุนในปีงบประมาณ 2558 |
|-------|-----------------------|---------------|---------------------------------|--------------|--------------------|-----------------|---|
| | | | ข้าราชการ | ลูกจ้างประจำ | พนักงานมหาวิทยาลัย | | |
| 1 | คณะเทคโนโลยีการเกษตร | 13 | 1 | - | 6 | 6 | 1 |
| | รวมบุคลากรสายสนับสนุน | 13 | 1 | - | 6 | 6 | 1 |

จากภาพรวมข้างต้น สามารถจำแนกอัตราที่พึงมีได้ดังนี้

- | | |
|--|----------|
| 1. หัวหน้าสำนักงานคนบดี | 1 อัตรา |
| 2. นักวิชาการพัสดุ | 1 อัตรา |
| 3. นักวิชาการศึกษา | 2 อัตรา |
| 4. เจ้าหน้าที่บริหารงานทั่วไป | 3 อัตรา |
| 5. นักวิชาการคอมพิวเตอร์ | 1 อัตรา* |
| 6. นักวิชาการสัตวบาล | 1 อัตรา |
| 7. นักวิชาการวิทยาศาสตร์ | 1 อัตรา* |
| (เนื่องจากมีห้องปฏิบัติการในความดูแลมาก) | |
| 8. นักวิชาการเกษตร | 3 อัตรา |

หมายเหตุ * คืออัตราที่ควรมีเพิ่ม

- | | |
|---|---------|
| ปี 2559 ขอบุคลากรตำแหน่งนักวิชาการคอมพิวเตอร์ | 1 อัตรา |
|---|---------|

3.4.4 การวิเคราะห์ข้อมูลเพื่อพัฒนาอาจารย์ บุคลากรสายสนับสนุนจากรายงานการดำเนินการพัฒนาบุคลากรตามโครงการต่าง ๆ ของปีงบประมาณ 2558

ตามที่คณะได้จัดสรรงบประมาณเพื่อเป็นค่าใช้จ่ายในการดำเนินงานตามโครงการต่าง ๆ สำหรับพัฒนาบุคลากร ทั้งสายวิชาการและสายสนับสนุน รายละเอียดของปีงบประมาณ

2558 ดังต่อไปนี้

| โครงการหลัก/ โครงการย่อย | ตัวชี้วัดผลสำเร็จ | ค่าเป้าหมาย | กิจกรรม | หน่วยงานที่ รับผิดชอบ | งบประมาณ | | ระยะเวลาการ ดำเนินงาน | โครงสร้างแผน งบประมาณ | ประเด็นยุทธศาสตร์ มหาวิทยาลัย/ โครงการ |
|--|---|-----------------------------|--|---|------------------|-----------------|--|--|--|
| | | | | | แผ่นดิน (บาท) | กศ.ปช. (บาท) | | | |
| 1. โครงการสนับสนุนและส่งเสริมการเรียนรู้โดยเน้นผู้เรียนเป็นสำคัญ | 1. จำนวนอาจารย์ที่เข้าร่วมอบรมสัมมนาวิชาการ/วิชาชีพ | ร้อยละ 80 | 1. อบรมสัมมนาวิชาการ/วิชาชีพ | คณะ | 50,000 | | ม.ค. – มี.ค. 58 | แผนงานพัฒนาคุณภาพบัณฑิต | |
| 2. โครงการพัฒนาศักยภาพด้านการวิจัย | 1. จำนวนอาจารย์/นักวิจัยที่เข้าการอบรมเพื่อพัฒนาศักยภาพด้านการวิจัย | ร้อยละ 80 ของอาจารย์ทั้งหมด | 1. โครงการค่ายวิจัยชุมชน 2. โครงการค่ายครูพันธุ์ใหม่กรรมการทำวิจัยในชั้นเรียน 3. โครงการสถิติวิจัย | สถาบันวิจัย | | | ต.ค. 57 – ก.ย. 58 | แผนการผลิตบัณฑิตผลงานวิจัยและงานสร้างสรรค์ | |
| 3. โครงการพัฒนาระบบบริหารผลการปฏิบัติงาน | 1. ระดับความสำเร็จของการพัฒนาระบบบริหารผลการปฏิบัติงาน | ระดับ 3 | 1. ปรับปรุงคู่มือการประเมินผลการปฏิบัติงาน 2. จัดทำคู่มือความรู้ด้านการบริหารและพัฒนาทรัพยากร 3. พัฒนาระบบฐานมูลการบริหารผลการปฏิบัติงานของมหาวิทยาลัย | งานกรรณเจ้าหน้าที งานกรรณเจ้าหน้าที งานกรรณเจ้าหน้าที/ ศูนย์คอมฯ | ร.1,183,900 | | 1 ต.ค. 57 – 30 ก.ย. 58 1 ต.ค. 57 – 30 ก.ย. 58 1 ต.ค. 57 – 30 ก.ย. 58 | แผนบริหารและพัฒนาสถาบัน | |

| โครงการหลัก/ โครงการย่อย | ตัวชี้วัดผลสำเร็จ | ค่าเป้าหมาย | กิจกรรม | หน่วยงานที่ รับผิดชอบ | งบประมาณ | | ระยะเวลาการ ดำเนินงาน | โครงสร้างแผน งบประมาณ | ประเด็นยุทธศาสตร์ มหาวิทยาลัย/ โครงการ |
|--|---|-------------|--|--|------------------|----------------------------------|---|-----------------------------|--|
| | | | | | แผ่นดิน (บาท) | กศ.ปช. (บาท) | | | |
| | | | 4. จัดกิจกรรม ส่งเสริม ความก้าวหน้าใน การเลื่อนระดับ ให้แก่บุคลากรทุก กลุ่ม 5. จัดกิจกรรม เสริมสร้าง ความสัมพันธ์ที่ดี ระหว่างบุคลากร หน่วยงาน | | | | 1 ก.ค. – 30 ก.ย. 58 1 ก.ค. – 30 ก.ย. 58 | | |
| 4. โครงการพัฒนา ทรัพยากรบุคคลและ องค์กรแห่งความสุข | 1. ระดับ ความสำเร็จการ ดำเนินงานตาม แผนพัฒนา บุคลากรบุคคล และองค์กรแห่ง ความสุข | 4 ระดับ | 1. จัดสรรทุนเพิ่ม คุณวุฒิของอาจารย์ ระดับปริญญาเอก 2. จัดประชุม ฝึกรอบรม สัมมนา เพิ่มพูนทักษะ ความรู้ สมรรถนะ คุณธรรม สาย วิชาการและสาย สนับสนุน 3. ปรับปรุงพัฒนา ระบบสวัสดิการ และสิทธิประโยชน์ ให้แก่อาจารย์ บุคลากร | งานกรรเจ้าหน้าที่/ หน่วยงานเป้าหมาย | | ร. 12,866,800 (12,866,800) | 1 ต.ค. 57-31 ธ.ค. 57 1 ต.ค. 57-30 ก.ย.58 1 ก.ค.-30 ก.ย. 58 | แผนบริหารและ พัฒนาสถาบัน | |

| โครงการหลัก/ โครงการย่อย | ตัวชี้วัดผลสำเร็จ | ค่าเป้าหมาย | กิจกรรม | หน่วยงานที่ รับผิดชอบ | งบประมาณ | | ระยะเวลาการ ดำเนินงาน | โครงสร้างแผน งบประมาณ | ประเด็นยุทธศาสตร์ มหาวิทยาลัย/ โครงการ |
|---|---|---|--|--------------------------|------------------|-----------------|--|--------------------------|--|
| | | | | | แผ่นดิน (บาท) | กศ.ปช. (บาท) | | | |
| | | | 4. จัดกิจกรรม ส่งเสริม ความก้าวหน้าใน การเลื่อนระดับ ให้แก่บุคลากรทุก กลุ่ม 5. จัดกิจกรรม เสริมสร้าง ความสัมพันธ์ที่ดี ระหว่างบุคลากร หน่วยงาน | | | | 1 ก.ค.-30 ก.ย. 58 1 ก.ค. - 30 ก.ย. 58 | | |
| 5. โครงการพัฒนา ศักยภาพการทำงาน เป็นทีม | 1. จำนวนผู้เข้า ร่วมโครงการ 2. ความพึงพอใจ ของผู้เข้าร่วม โครงการ | 1. ไม่น้อยกว่า 10 คน 2. ไม่น้อยกว่า ระดับ 3.51 | 1. อบรมการ ทำงานเป็นทีม | คณะ | 10,000 | | ม.ค. - มี.ค. 58 | แผนบริหาร จัดการ | |
| 6. โครงการอบรม พัฒนาอาชีพเพื่อ ส่งเสริมรายได้ของ บุคลากร | 1. จำนวน ผู้เข้าร่วมอบรม 2. ความพึงพอใจ ของผู้เข้าร่วม อบรม | 1. ไม่น้อยกว่า 11 คน 2. ไม่น้อยกว่า ระดับ 3.51 | 1. อบรมอาชีพ | คณะ | 6,000 | | พ.ค. - มิ.ย. 59 | แผนงานบริหาร จัดการ | |
| 7. โครงการ สนับสนุนเสริมสร้าง ความรู้ความเข้าใจใน การทำวิจัยเพื่อ พัฒนาองค์กร | 1. จำนวน ผู้เข้าร่วมอบรม 2. ความพึงพอใจ ของผู้เข้าร่วม อบรม | 1. ไม่น้อยกว่า 10 คน 2. ไม่น้อยกว่า ระดับ 4 | 1. อบรมการทำ วิจัย | คณะ | | 3,000 | ม.ค. - มี.ค. 58 | แผนงานบริหาร จัดการ | |

| โครงการหลัก/ โครงการย่อย | ตัวชี้วัดผลสำเร็จ | ค่าเป้าหมาย | กิจกรรม | หน่วยงานที่ รับผิดชอบ | งบประมาณ | | ระยะเวลาการ ดำเนินงาน | โครงสร้างแผน งบประมาณ | ประเด็นยุทธศาสตร์ มหาวิทยาลัย/ โครงการ |
|---|--|------------------|--|--------------------------|---|-----------------|----------------------------|---|--|
| | | | | | แผ่นดิน (บาท) | กศ.ปช. (บาท) | | | |
| 8. โครงการจัดการ ระดมความรู้เพื่อ ส่งเสริมการทำงาน | 1. การจัดการ ความรู้ด้านการ วิจัยและการ เรียนการสอน | 2 ด้าน | 1. จัดเวที แลกเปลี่ยนเรียนรู้ ทางการเรียน การสอนและการ วิจัย | คณะ/หลักสูตร | 5,000 | | ม.ค. – พ.ค. 59 | แผนงานบริหาร และพัฒนา สถาบัน | |
| 9. โครงการพัฒนา อาจารย์และบุคลากร สายสนับสนุนให้ เป็นไปตามเกณฑ์ มาตรฐาน | 1. ร้อยละของ อาจารย์ที่มี ตำแหน่งทาง วิชาการเพิ่มขึ้น | ร้อยละ 5 | 1. ส่งเสริมการเข้า สู่ตำแหน่งทาง วิชาการ | สสว. | ณ.230,000 ร.1,565,000 (1,795,000) | | 1 ต.ค. 57 – 31 ธ.ค. 57 | แผนงานยกระดับ คุณภาพและ มาตรฐาน การศึกษา | |
| | 2. ร้อยละของ อาจารย์ที่มีวุฒิ ปริญญาเอก เพิ่มขึ้น | ร้อยละ 3 | 2. ส่งเสริมให้ อาจารย์ไปศึกษา ต่อระดับปริญญา เอก | สนอ. | | | 1 ต.ค. 57 – 30 ก.ย. 58 | | |
| | 3. อาจารย์ได้รับ การพัฒนาความรู้ ประสบการณ์ | 40 ชม. : คน : ปี | 3. ส่งเสริมการ พัฒนาบุคลากร สายวิชาการมือ อาชีพ | สสว. | | | 1 ม.ค. 58 – 31 มี.ค. 58 | | |
| | 4. บุคลากรสาย สนับสนุนได้รับ การพัฒนา | 40 ชม. : คน : ปี | 4. ส่งเสริมบุคลากร สายสนับสนุนตาม เส้นทางสายอาชีพ | สนอ. | | | 1 ก.ค. 58 – 30 ก.ย. 58 | | |
| 11. โครงการเชิดชู คนเก่งคนดีศรีคณะ เทคโนโลยีการเกษตร | | | | | 2,000 | | | | |
| 12. โครงการส่งเสริม | 1. จำนวน | 1. ร้อยละ 80 | 1. เข้าร่วมอบรม | คณะ | | 225,000 | ต.ค. 57 – ก.ย. 58 | แผนงานบริการ | |

| โครงการหลัก/ โครงการย่อย | ตัวชี้วัดผลสำเร็จ | ค่าเป้าหมาย | กิจกรรม | หน่วยงานที่ รับผิดชอบ | งบประมาณ | | ระยะเวลาการ ดำเนินงาน | โครงสร้างแผน งบประมาณ | ประเด็นยุทธศาสตร์ มหาวิทยาลัย/ โครงการ |
|--|--|--------------------------|-----------------|---|------------------|-----------------|--------------------------|--------------------------|--|
| | | | | | แผ่นดิน (บาท) | กศ.ปช. (บาท) | | | |
| อาจารย์และบุคลากร เข้าร่วมประชุม วิชาการ อบรม อาชีพ | อาจารย์และ บุคลากรที่ได้รับ การอบรม วิชาการ/วิชาชีพ | ของอาจารย์และ บุคลากร | วิชาการ/วิชาชีพ | (ขออนุมัติ)เงินจาก กองทุนพัฒนา บุคลากรของ มหาวิทยาลัย) | | | | และพัฒนา สถาบัน | |

หมายเหตุ : 1 : 20 = อัตราส่วนจำนวนอาจารย์ต่อนักศึกษาสายวิทยาศาสตร์

รายละเอียดการส่งเสริมสมรรถนะบุคลากรรายบุคคล ปีงบประมาณ 2558

| วัน/เดือน/ปี | รายการไปราชการ | รายชื่ออาจารย์/เจ้าหน้าที่ไปราชการ |
|--------------|--|--|
| 4 ก.ย. 57 | อาจารย์หลักสูตรวิทยาศาสตร์และเทคโนโลยีการอาหาร นำนักศึกษาเข้าร่วมสัมมนาวิชาการเกาหลี ศึกษา ในวันที่ 4 กันยายน 2557 ณ สถาบันเอเชียตะวันออก มหาวิทยาลัยธรรมศาสตร์ ศูนย์ รังสิต จังหวัดปทุมธานี | อาจารย์ภาสุรี ฤทธิเลิศ ผศ.วรรณิภา พาณิชกรกุล ผศ.นันทปภัทร์ ทองคำ ผศ.วัฒน์ บุญวิทยา อาจารย์ ดร.กัณภา อัมพูช |
| 11 ก.ย. 57 | เป็นวิทยากรอบรมด้านการบริหารจัดการภูมิทัศน์ ในวันที่ 11 กันยายน 2557 ณ มหาวิทยาลัย กรุงเทพจังหวัดปทุมธานี | ผศ.คำทอง มหวงศ์วิริยะ |
| 16 ก.ย. 57 | เข้าร่วมสัมมนา เรื่อง มิติใหม่อุตสาหกรรมไทย กับการผลิตแบบยั่งยืน ในวันที่ 16 กันยายน 2557 ณ ห้องจูปีเตอร์ 4 - 10 อิมแพคเมืองทองธานี จังหวัดนนทบุรี | อาจารย์ราชาวดี ยอดเศรณี นางสาวเมธาวิ เตียวสุวรรณ |
| 26 ก.ย. 57 | อาจารย์หลักสูตรเกษตรศาสตร์ นักศึกษาเข้าร่วมสัมมนาวิชาการ เรื่อง Quality Control and Feed Milling Technology ในวันที่ 26 กันยายน 2557 ณ ห้องประชุมรวงข้าว อาคารวิชราณุ | อาจารย์ราชาวดี ยอดเศรณี นางสาวเมธาวิ เตียวสุวรรณ |

| วัน/เดือน/ปี | รายการไปราชการ | รายชื่ออาจารย์/เจ้าหน้าที่ไปราชการ |
|---------------|---|--|
| 26 ก.ย. 57 | <p>สารณ์ คณะเกษตรมหาวิทยาลัยเกษตรศาสตร์ กรุงเทพมหานคร</p> <p>อาจารย์หลักสูตรเกษตรศาสตร์ นักศึกษาเข้าร่วมสัมมนาวิชาการ เรื่อง Quality Control and Feed Milling Technology ในวันที่ 26 กันยายน 2557 ณ ห้องประชุมรวงข้าว อาคารวชิราวุฒิสารณ์ คณะเกษตร มหาวิทยาลัยเกษตรศาสตร์ กรุงเทพมหานคร</p> | รศ.ดร.ศรีน้อย ชุ่มคำ |
| 20 ต.ค. 57 | <p>เข้าร่วมประชุมคณะกรรมการผู้ทรงคุณวุฒิ เพื่อหน้าที่ประเมินผลงานทางวิชาการ และจริยธรรม และจรรยาบรรณทางวิชาการในสาขาสัตวศาสตร์ ภาควิชาสัตวบาล คณะเกษตร มหาวิทยาลัยเกษตรศาสตร์ กรุงเทพมหานคร</p> | รศ.ดร.ศรีน้อย ชุ่มคำ |
| 7 – 5 พ.ย. 57 | <p>เข้าร่วมนำเสนอผลงานในหัวข้อเรื่อง Brown rice Qualities as affected by low-dose gamma irradiation ในงานประชุมวิชาการระดับนานาชาติ International Symposium on Food Safety and Quality : Applications of Nuclear and Related Techniques ณ กรุงเวียนนา สาธารณรัฐออสเตรีย</p> | อาจารย์ ดร.อัฒนภา สุขลิ้ม |
| 25 พ.ย. 57 | <p>ผศ.คำทอง มหวงศ์วิริยะ เป็นกรรมการสอบรายงานความก้าวหน้าวิทยานิพนธ์ สาขาวิชาเทคโนโลยีหลังการเก็บเกี่ยว ณ คณะทรัพยากรชีวภาพและเทคโนโลยี มหาวิทยาลัยพระจอมเกล้าธนบุรี</p> | ผศ.คำทอง มหวงศ์วิริยะ |
| 28 พ.ย. 57 | <p>เข้าร่วมอบรม เรื่อง การทวนสอบความสะอาดในอุตสาหกรรมอาหาร บรรจุภัณฑ์ เครื่องสำอาง ยาง และเครื่องมือแพทย์ ณ ห้องกรุงธน ชั้น 3 โรงแรมรอยัลริเวอร์ ถนนจรัญสนิทวงศ์ กรุงเทพมหานคร</p> | ผศ.นันทปภัทร์ ทองคำ ผศ.วัฒน์ บุญวิทยา |
| 2 ธ.ค. 57 | <p>เข้าร่วมประชุมเครือข่ายภูมิภาคและสิ่งแวดล้อมสถาบันอุดมศึกษา ณ ห้องประชุม 301 อาคาร 2 ชั้น 3 มหาวิทยาลัยนอร์ธกรุงเทพ คลองสามรังสิต จังหวัดปทุมธานี</p> | ผศ.คำทอง มหวงศ์วิริยะ |

| วัน/เดือน/ปี | รายการไปราชการ | รายชื่ออาจารย์/เจ้าหน้าที่ไปราชการ |
|---------------|---|---|
| 8 – 9 ธ.ค. 57 | เข้าร่วมประชุมวิชาการนานาชาติ การประกันคุณภาพการศึกษา ประจำปี พ.ศ. 2557 ณ ศูนย์นิทรรศการและการประชุมไบเทค บางนา กรุงเทพมหานคร | ผศ.ทรงพลธนฤทธิ์ มฤครัฐอินแปลง อาจารย์ ดร.กรรณิกา อัมพุก อาจารย์ ดร.กัณนภา สุขลิ้ม อาจารย์ ดร.คมกฤษณ์ แสงเงิน อาจารย์ราชาวดี ยอดเศรณี อาจารย์ภาสุรี ฤทธิเลิศ นางวิไลลักษณ์ พงษ์แพทย์ นางสาวพรชชล ปิขุนทด นางสาวจรียา นามดา |
| 13 ม.ค. 58 | เข้าร่วมอบรม เรื่อง ฉลากอาหาร ฉลากโภชนาการ และกฎหมายที่เกี่ยวข้อง (Food Labeling) (รุ่นที่ 1/2558) ณ ห้อง station ชั้น 15 โรงแรมเซ็นทรา เซ็นทรัล สเตชั่น กรุงเทพมหานคร | ผศ.นันทปภัทร์ ทองคำ ผศ.วัฒน์ บุญวิทยา อาจารย์हरषा เวียงวะลัย |
| 29 ม.ค. 58 | เข้าร่วมอบรมเชิงปฏิบัติการ การทวนสอบผลสัมฤทธิ์แตกต่างจากการทวนสอบผลประเมินรายวิชาอย่างไร ตามกรอบมาตรฐานคุณวุฒิระดับอุดมศึกษา ณ ห้อง 1-301 อาคาร 1 (อาคารอาทิตย์อุไรรัตน์) มหาวิทยาลัยรังสิต จังหวัดปทุมธานี | อาจารย์ ดร.สุกนิดา พัฒธร |
| 30 ม.ค. 58 | เข้าร่วมสัมมนา 72 ปี สัตวบาล กับความก้าวหน้าทางโภชนศาสตร์สัตว์ The Dynamic In Animal Nutrition ณ ห้องรวงข้าว อาคารวชิราวุฒินุสรณ์ คณะเกษตร มหาวิทยาลัยเกษตรศาสตร์ กรุงเทพมหานคร | รศ.ดร.ศรีน้อย ชุ่มคำ |
| 5 ก.พ. 58 | เข้าร่วมอบรมเรื่อง กุญแจสู่สัญลักษณ์ 8 ข้อ ขององค์การอาหารและยาสหรัฐอเมริกาเพื่อผู้ผลิตอาหารแปรรูป (U.S.'s Eight Key Sanitation Control Practices for Food Processors) ณ ห้องกษัตริย์ศึก1 ชั้น 4 โรงแรมเดอะทวินทาวเวอร์ กรุงเทพมหานคร | ผศ.นันทปภัทร์ ทองคำ อาจารย์हरषा เวียงวะลัย |

| วัน/เดือน/ปี | รายการไปราชการ | รายชื่ออาจารย์/เจ้าหน้าที่ไปราชการ |
|------------------|---|--|
| 3 – 6 ก.พ. 58 | เข้าร่วมประชุมวิชาการ ครั้งที่ 53 ณ อาคารวชิราวุฒินุสรณ์ คณะเกษตร มหาวิทยาลัยเกษตรศาสตร์ กรุงเทพมหานคร | รศ.ดร.ศรีน้อย ชุ่มคำ |
| 23 ก.พ. 58 | เข้าร่วมฟังบรรยายพิเศษเรื่องพระราชบัญญัติสัตว์เพื่องานทางวิทยาศาสตร์ ณ สำนักงานคณะกรรมการวิจัยแห่งชาติ กรุงเทพมหานคร | อาจารย์ราชวดี ยอดเศรณี |
| 25 ก.พ. 58 | เข้าร่วมประชุมกรรมการประเมินผลงาน ณ ภาควิชาการสัตวบาล มหาวิทยาลัยเกษตรศาสตร์ บางเขน กรุงเทพมหานคร | รศ.ดร.ศรีน้อย ชุ่มคำ |
| 3 มี.ค. 58 | เข้าร่วมอบรมเชิงปฏิบัติการ เรื่อง แบคทีเรียโอชินจากเชื้อแบคทีเรียกรดแลคติก : ทางเลือกหนึ่ง เพื่อความปลอดภัยในอาหาร ณ มหาวิทยาลัยเกษตรศาสตร์ บางเขน กรุงเทพมหานคร | อาจารย์ ดร.สุภณิดา พัฒธ |
| 2 – 3 เม.ย. 58 | เข้าร่วมอบรมเชิงปฏิบัติการ เรื่อง การบริหารหลักสูตรตามกรอบมาตรฐานคุณวุฒิระดับอุดมศึกษา แห่งชาติเพื่อการเผยแพร่ (Thai Qualification Register : TQR) และรับรองมาตรฐานตามเกณฑ์ การประกันคุณภาพการศึกษาภายในในระดับหลักสูตรฉบับปีการศึกษา 2557 รุ่นที่ 2 ณ ห้องชลดา โรงแรม เอส.ดี.อเวนิว กรุงเทพฯ | อาจารย์ ดร.สุภณิดา พัฒธ |
| 27 - 29 เม.ย. 58 | เข้าร่วมโครงการอบรมเชิงปฏิบัติการ Qอาสา เพื่อผลิตพืชอาหารปลอดภัย ณ มหาวิทยาลัยเกษตรศาสตร์ วิทยาเขตกำแพงแสน จังหวัดนครปฐม | อาจารย์ ดร.คมกฤษณ์ แสงเงิน นางจุลักษณ์ ช่วยรักษ์ |
| 28 – 29 เม.ยช 59 | เข้าร่วมประชุมวิชาการระดับชาติวิทยาศาสตร์และเทคโนโลยีระหว่างสถาบัน ครั้งที่ 3 ASTC 2015 The 3 rd Academic Science and Technology Conference 2015 ณ มหาวิทยาลัย หอการค้าไทย กรุงเทพฯ | ผศ.ดร.กรรณิกา อัมพูช อาจารย์ ดร.คมกฤษณ์ แสงเงิน ผศ.วิภาวรรณ วิจิตรจินดา ผศ.วรรณิภา พาณิชกรกุล อาจารย์ภาสุรี ฤทธิเลิศ |

| วัน/เดือน/ปี | รายการไปราชการ | รายชื่ออาจารย์/เจ้าหน้าที่ไปราชการ |
|------------------|--|--|
| | | อาจารย์ ดร.กัณหา สุขลิ้ม นางสาวเมธาวี เตียวสุวรรณ นางสาวนิศารัตน์ตามสมัคร |
| 18 – 19 มิ.ย. 58 | เข้าร่วมประชุม วิทยาการหลักการเก็บเกี่ยวแห่งชาติ ครั้งที่ 13 (The 13th National Postharvest Technology Conference : NPHT 2015) ณ กรีนเนอร์รี่ รีสอร์ท เขาใหญ่ จังหวัดนครราชสีมา | ผศ.คำทอง มหวงศ์วิริยะ |
| 24 มิ.ย. 58 | เข้าร่วมประชุมการจัดเวทีรับฟังความคิดเห็นในการจัดทำมาตรฐานคุณวุฒิอุดมศึกษา (มคอ.1) ระดับปริญญาตรี สาขาเกษตรศาสตร์ ครั้งที่ 2 ภาคกลาง ณ คณะเกษตร มหาวิทยาลัยเกษตรศาสตร์ กรุงเทพมหานคร | ผศ.ดร.กรรณิกา อัมพุก อาจารย์ ดร.คมกฤษณ์ แสงเงิน |
| 29 - 30 มิ.ย. 58 | เข้าร่วมอบรมเชิงปฏิบัติการผู้ประเมินคุณภาพการศึกษาภายในระดับหลักสูตร ปีการศึกษา 2557 ณ ห้องคริสตัล 2,3,4 โรงแรมเซ็นจูรี่พาร์ค ชั้น 3 กรุงเทพมหานคร | ผศ.ดร.กรรณิกา อัมพุก อาจารย์ ดร.คมกฤษณ์ แสงเงิน |
| 6 ก.ค. 58 | เข้าร่วมประชุมชี้แจงกรอบการวิจัย ประจำปีงบประมาณ 2559 ครั้งที่ 1 ณ โรงแรมมิราเคิล แกรนด์ คอนเวนชั่น กรุงเทพมหานคร | รศ.ดร.ศรีน้อย ชุ่มคำ |
| 11 - 13 ก.ค. 58 | เข้าร่วมอบรมเชิงปฏิบัติการจัดทำแผนการปฏิบัติการ ประจำปีงบประมาณ 2559 ณ โรงแรม เดอะกรีนเนอร์รี่ รีสอร์ท เขาใหญ่ จังหวัดนครราชสีมา | ผศ.ทรงพลธนฤทธ์ มฤครัฐอินแปลง อาจารย์ ดร.กรรณิกา อัมพุก ผศ.ดร.กรรริกา อัมพุก อาจารย์ราชาวดี ยอดเศรณี |
| 14, 20 ก.ค. 58 | เข้าร่วมอบรมเชิงปฏิบัติการผู้ประเมินคุณภาพการศึกษาภายในระดับหลักสูตร ปีการศึกษา 2557 ณ ห้องประชุมราชนครินทร์ ชั้น 5 อาคาร 100 ปี สมเด็จพระศรีนครินทร์ มหาวิทยาลัยราชภัฏวไลยอลงกรณ์ | ผศ.ทรงพลธนฤทธ์ มฤครัฐอินแปลง ผศ.ดร.กรรณิกา อัมพุก อาจารย์ราชาวดี ยอดเศรณี อาจารย์ ดร.อัณณา สุขลิ้ม ผศ.สุรพงษ์ ธรรมขันธุ์ |

| วัน/เดือน/ปี | รายการไปราชการ | รายชื่ออาจารย์/เจ้าหน้าที่ไปราชการ |
|-----------------|--|---|
| | | อาจารย์ ดร.สุภณิดา พัฒธร อาจารย์ภาสุรี ฤทธิเลิศ |
| 28 ส.ค. 58 | เข้าร่วมสัมมนา Food Focus Thailand Roadmap ครั้งที่ 32 เรื่อง Chilled and Frozen Products ณ ห้องจูปีเตอร์ 4 - 7 อาคารชาเลนเจอร์ อิมแพค เมืองทองธานี จังหวัดนนทบุรี | อาจารย์ ดร.สุภณิดา พัฒธร อาจารย์ภาสุรี ฤทธิเลิศ |
| 10 - 11 ก.ย. 58 | เข้าร่วมประชุมวิชาการ Food Ingredients Asia Conference 2015 ณ ศูนย์แสดงสินค้าและการประชุม นานาชาติไบเทค กรุงเทพมหานคร | อาจารย์ ดร.สุภณิดา พัฒธร อาจารย์ภาสุรี ฤทธิเลิศ อาจารย์ ดร.อัฒนภา สุขลิ้ม |
| 18 ก.ย. 58 | เข้าร่วมประชุมสมาชิกเครือข่ายภูมิทัศน์และสิ่งแวดล้อม ณ ห้องประชุมชั้น 8 อาคาร 10 มหาวิทยาลัยรังสิต ปทุมธานี | ผศ.คำทอง มหวงศ์วิริยะ |

สรุป

มีอาจารย์ทั้งสิ้น จำนวน 16 คน ไปราชการทั้งหมด จำนวน 14 คน
มีบุคลากรสายสนับสนุน จำนวน 13 คน ไปราชการทั้งหมด จำนวน 6 คน

**รายงานผลสำรวจความต้องการพัฒนาตนเอง
คณะเทคโนโลยีการเกษตร มหาวิทยาลัยราชภัฏวไลยอลงกรณ์ ในพระบรมราชูปถัมภ์**

วิธีดำเนินการ

คณะเทคโนโลยีการเกษตรได้จัดทำแบบสำรวจความต้องการพัฒนาตนเองของบุคลากรสายวิชาการและสายสนับสนุน สำรวจความต้องการของบุคลากรของคณะ และใช้เป็นข้อมูลเป็นพื้นฐานในการจัดทำแผนบริการและพัฒนาบุคลากรของคณะ คณะกรรมการดำเนินงานได้ทำการแจกแบบสำรวจให้กับบุคลากร จากนั้นทำการวิเคราะห์ข้อมูล เพื่อรายงานผลการสำรวจ และสรุปดังนี้

ผลการดำเนินงาน

บุคลากรสายวิชาการ

ตารางที่ 1 แสดงร้อยละของความต้องการของบุคลากรสายวิชาการต้องการให้หน่วยงานจัดอบรม

| การอบรมเชิงปฏิบัติการ | ร้อยละ |
|---|--------|
| - การจัดทำเอกสารประกอบการสอน/คำสอน | 86.67 |
| - การเขียนบทความวิชาการ | 80.00 |
| - การแต่งตำรา | 66.67 |
| - การทำวิจัย | 40.00 |
| - โครงการเตรียมการผู้ที่มีคุณสมบัติเข้าสู่ตำแหน่งทางวิชาการ | 46.67 |
| - โครงการเตรียมความพร้อมผู้ที่มีคุณสมบัติเข้าสู่ตำแหน่งทางการบริหาร | 0.00 |
| - โครงการจัดการความรู้ความรู้เพื่อส่งเสริมการทำงาน | 26.67 |

ความต้องการอื่นๆที่ผู้ตอบแบบสำรวจต้องการให้คณะจัดทำ ได้แก่ การเผยแพร่บทความวิจัยตามเกณฑ์ของ สกอ. แหล่งวารสาร/งานประชุมวิชาการ

ตารางที่ 2 แสดงร้อยละของความสนใจประเภทการทำวิจัย และลักษณะการทำวิจัย

| ประเภทการทำวิจัย | ร้อยละ |
|-------------------------------------|--------|
| - วิจัยเชิงคุณภาพ | 26.67 |
| - วิจัยเชิงทดลอง | 66.67 |
| - วิจัยเพื่อการสำรวจ | 0.00 |
| - วิจัยเพื่อหาความสัมพันธ์ของตัวแปร | 13.33 |
| - วิจัยประยุกต์ | 33.33 |
| - วิจัยเชิงปฏิบัติการ | 13.33 |
| - วิจัยเพื่อตรวจสอบสมมติฐาน | 13.33 |
| - วิจัยเพื่อพัฒนา | 13.33 |
| - วิจัยอื่นๆ | 0.00 |
| ลักษณะการทำวิจัย | |
| - วิจัยเชิงคุณภาพ | 26.67 |
| - วิจัยเชิงปริมาณ | 26.67 |

บุคลากรสายสนับสนุน

ตารางที่ 3 แสดงร้อยละความต้องการให้หน่วยงานจัดอบรม

| การอบรม | ร้อยละ |
|--|--------|
| - การเขียนหนังสือราชการ | 87.50 |
| - โปรแกรม Microsoft Office เพื่อการทำงาน | 75.00 |
| - การเขียนคู่มือการปฏิบัติงาน | 87.50 |
| - การประเมินค่างานและการวิเคราะห์ค่างาน | 87.50 |
| - โครงการอบรมเชิงปฏิบัติการ “ขอตำแหน่งชำนาญการ/ชำนาญงาน) | 87.50 |
| - โครงการพัฒนาศักยภาพในการทำงาน/ด้านคุณธรรม | 75.00 |
| - โครงการพัฒนาอาชีพเพื่อสร้างรายได้บุคลากร | 75.00 |
| - โครงการเชิดชู คนเก่ง คนดี ศรีคณะเทคโนโลยีการเกษตร | 75.00 |

ตารางที่ 4 แสดงร้อยละความสนใจประเภทของการทำวิจัย

| การทำวิจัย | ร้อยละ |
|-----------------------|--------|
| - วิจัยเชิงคุณภาพ | 12.50 |
| - วิจัยเชิงทดลอง | 12.50 |
| - วิจัยเชิงปริมาณ | 0.00 |
| - วิจัยเชิงปฏิบัติการ | 0.00 |
| - R to R | 12.50 |
| - วิจัยอื่นๆ | 0.00 |

ตารางที่ 5 แสดงร้อยละของความต้องการศึกษาต่อ

| ระดับการศึกษา | ร้อยละ |
|---------------|--------|
| - ปริญญาตรี | - |
| - ปริญญาโท | - |
| - ปริญญาเอก | - |

3.5 สรุปการวิเคราะห์จุดแข็ง/จุดอ่อน ด้านทรัพยากรมนุษย์ของบุคลากรสายวิชาการและสายสนับสนุนคณะเทคโนโลยีการเกษตร

จุดแข็ง

1. คณะมีการจัดสรรงบประมาณ และมีโครงการส่งเสริมการเข้าร่วมประชุม สัมมนา/อบรม/ศึกษาดูงาน บุคลากรทุกสายงาน ให้มีศักยภาพตามตำแหน่งงาน เช่น โครงการศึกษาดูงานคณะ

เทคโนโลยีการเกษตร มหาวิทยาลัยราชภัฏอื่น และสถาบันอุดมศึกษาอื่น การอบรมนักพัสดุของสมาคมนักพัสดุแห่งประเทศไทย

2. คณะมีการคัดเลือกบุคลากรตัวอย่างจากทุกสายงาน ทั้งสายวิชาการและสายสนับสนุน จากโครงการเชิดชูคนเก่ง คนดี ศรีคณะเทคโนโลยีการเกษตร
3. คณะมีการบริหารงานโดยยึดหลักธรรมาภิบาล ทำให้บุคลากรทุกสายงานมีส่วนร่วมในการบริหารงานของคณะ โดยมีการจัดประชุมอาจารย์ เจ้าหน้าที่ และคณะกรรมการบริหารคณะเป็นระยะ

จุดอ่อน

1. การประเมินการปฏิบัติงานของบุคลากรยังไม่ชัดเจนเนื่องจากมีการปรับเปลี่ยนเกณฑ์ของมหาวิทยาลัยใหม่ บุคลากรยังขาดความรู้ ความเข้าใจในการประเมินการปฏิบัติงาน
2. ยังมีอาจารย์ที่กำลังศึกษาต่อปริญญาเอกที่ยังไม่จบการศึกษาตามกำหนดเวลาทำให้ขาดแคลนบุคลากรสายวิชาการ
3. บุคลากรสายสนับสนุนขาดความมั่นคงในตำแหน่งเกิดการลาออกเพื่อไปประกอบอาชีพที่มีความมั่นคงกว่า และมีรายได้มากกว่า ทำให้งานไม่ต่อเนื่อง

แนวทางในการส่งเสริมพัฒนาบุคลากร

1. จัดอบรมให้ความรู้เรื่องการประเมินการปฏิบัติงานของบุคลากร เพื่อให้บุคลากรเกิดความเข้าใจ และจัดวิทยากรตอบข้อสงสัยต่าง ๆ ให้แก่บุคลากร
2. มีการติดตามให้บุคลากรดำเนินการศึกษาให้จบปริญญาเอกตามระยะเวลาที่กำหนด
3. จัดให้มีการอบรมเพื่อพัฒนาศักยภาพในการทำงานของบุคลากรทุกสายงาน และจัดให้มีการสอนงาน ปรับพื้นฐานในการทำงานและบุคลากรที่จะลาออกกำหนดให้มีการแจ้งล่วงหน้าอย่างน้อย 2 เดือน และให้อยู่สอนงานคนใหม่อย่างน้อย 1 เดือน และทำบันทึกมอบหมายงานกันเป็นลายลักษณ์อักษร
4. จัดให้มีการอบรมสร้างรายได้ให้แก่บุคลากร และเสริมความรู้ด้านอาชีพเพื่อหารายได้นอกเวลาทำงานสำหรับบุคลากรที่ขาดแคลนรายได้ หรือให้เข้าร่วมโครงการบริการวิชาการแก่ชุมชนตามที่คณะได้จัดขึ้นโดยไม่เสียค่าใช้จ่าย

3.6 วิเคราะห์อัตราการรับเข้า – ลาออก ของบุคลากรคณะเทคโนโลยีการเกษตร มหาวิทยาลัยราชภัฏวไลยอลงกรณ์ ในพระบรมราชูปถัมภ์

| ลำดับที่ | ชื่อ - นามสกุล | ตำแหน่ง | วันที่รับเข้า | วันที่ลาออก | หมายเหตุ |
|----------|----------------------------|---------|------------------|-------------|------------|
| 1 | ดร.ราชวดี ยอดเศรษฐี | อาจารย์ | 25 มิถุนายน 2546 | | สายวิชาการ |
| 2 | ผศ.ดร.กรรณิกา เร่งศิริกุล | อาจารย์ | 1 มิถุนายน 2547 | | สายวิชาการ |
| 3 | นางสาวภาสุรี ฤทธิเลิศ | อาจารย์ | 1 เมษายน 2549 | | สายวิชาการ |
| 4 | ดร.คมกฤษณ์ แสงเงิน | อาจารย์ | 27 พฤษภาคม 2556 | | สายวิชาการ |
| 5 | รศ.ดร.สุชาดา พัฒนกกนก | อาจารย์ | 1 พฤศจิกายน 2556 | | สายวิชาการ |
| 6 | ผศ.คำทอง มหวงศ์วิริยะ | อาจารย์ | 1 ตุลาคม 2557 | | สายวิชาการ |
| 7 | นายพิษณุ แก้วตะพาน | อาจารย์ | 16 ธันวาคม 2558 | | สายวิชาการ |
| 8 | ดร.ณัฐพงศ์ จันจุฬา | อาจารย์ | 16 ธันวาคม 2558 | | สายวิชาการ |
| 9 | นายวิเชียร พุทธศรี | อาจารย์ | 15 มีนาคม 2559 | | สายวิชาการ |
| 10 | นายธนา ก้วพานิช | อาจารย์ | 15 มีนาคม 2559 | | สายวิชาการ |
| 11 | นางสาวศิริวิมล ศรีมีทรัพย์ | อาจารย์ | 15 มีนาคม 2559 | | สายวิชาการ |

หมายเหตุ ในรอบระยะเวลา 5 ปี จนถึงปัจจุบัน ไม่มีอาจารย์ลาออก

| ลำดับที่ | ชื่อ - นามสกุล | ตำแหน่ง | วันที่รับเข้า | วันที่ลาออก | หมายเหตุ |
|----------|-------------------------|----------------------------|-----------------|---------------|-------------|
| 1 | นางจุฑาลักษณ์ ช่วยรักษ์ | นักวิชาการเกษตร | 17 กรกฎาคม 2543 | | สายสนับสนุน |
| 2 | นางสาวสุจิตรา แน่ใหม่ | เจ้าหน้าที่บริหารงานทั่วไป | 23 ตุลาคม 2546 | 1 มีนาคม 2553 | สายสนับสนุน |

| | | | | | |
|----|-------------------------------|---|--------------------|-------------------|-------------|
| 3 | นางสาวพรชชล ปิขุนทด | เจ้าหน้าที่บริหารงานทั่วไป | 3 พฤศจิกายน 2546 | | สายสนับสนุน |
| 4 | นางสาวพัฒนฉिता พิพิธอักษรโสภณ | เจ้าหน้าที่บริหารงานทั่วไป | พฤษภาคม 2547 | 15 พฤศจิกายน 2553 | สายสนับสนุน |
| 5 | นางสาวเมธาวิ เตียวสุวรรณ | นักวิชาการสัตวบาล | 15 สิงหาคม 2549 | | สายสนับสนุน |
| 6 | นางสาวสุพรรณษา ชมพูพันธ์ | เจ้าหน้าที่ห้องปฏิบัติการวิทยาศาสตร์อาหาร | 12 มกราคม 2552 | 1 มิถุนายน 2553 | สายสนับสนุน |
| 7 | นางสาวนิศารัตน์ ตามสมศรี | นักวิชาวิทยาศาสตร์ | 27 พฤษภาคม 2553 | | สายสนับสนุน |
| 8 | นางสาวนงลักษณ์ พรรณพิพัฒน์ | เจ้าหน้าที่บริหารงานทั่วไป | 1 กุมภาพันธ์ 2554 | 31 กรกฎาคม 2555 | สายสนับสนุน |
| 9 | นางสาวจรียา นามดา | เจ้าหน้าที่บริหารงานทั่วไป | 22 กุมภาพันธ์ 2554 | | สายสนับสนุน |
| 10 | นายวรายุทธ ฉัตรจจอหอ | เจ้าหน้าที่บริหารงานทั่วไป | 9 กรกฎาคม 2555 | 31 ตุลาคม 2557 | สายสนับสนุน |
| 11 | นางสาวชุติมา คำจันทร์ | นักวิชาการศึกษา | 28 ตุลาคม 2557 | | สายสนับสนุน |
| 12 | นายสัมพันธ์ อ่ำสุธา | นักวิชาการคอมพิวเตอร์ | 1 ตุลาคม 2558 | | สายสนับสนุน |

จากตารางข้างต้นวิเคราะห์การรับเข้า - ลาออก ของบุคลากรคณะเทคโนโลยีการเกษตร ทั้งบุคลากรสายสอน และสายสนับสนุน ทำให้ทราบว่าบุคลากรสายสนับสนุนมีการเข้าออกหลายตำแหน่ง เนื่องจากไปประกอบอาชีพอื่นที่คิดว่ามีมั่นคง และรายได้มากกว่าเดิม ทำให้เกิดผลกระทบต่อแผนพัฒนาบุคลากร คือทำให้ผู้ที่มาปฏิบัติงานใหม่ต้องใช้เวลาในการเรียนรู้งานใหม่ อย่างไรก็ตามได้มีแนวทางในการแก้ปัญหาโดยให้ผู้ที่ลาออกต้องมีการแจ้งล่วงหน้าอย่างน้อย 2 เดือน เพื่อให้คณะได้มีเวลาในการจัดหารับสมัครคนใหม่และให้มีเวลาสอนงานผู้มาปฏิบัติงานใหม่อย่างน้อย 1 เดือน เพื่อถ่ายทอดความรู้ ประสบการณ์ และสอนงานที่ตนปฏิบัติงานอยู่ตลอดจนมีการส่งมอบงานเป็นลายลักษณ์อักษร

บทที่ 4

มาตรการในการนำไปสู่การปฏิบัติและการติดตามประเมินผล ตามแผนพัฒนาบุคลากร

จากการศึกษานโยบาย ทิศทางและเป้าหมายของหน่วยงานที่เกี่ยวข้องทุกระดับตั้งแต่รัฐบาล กระทรวงศึกษาธิการ สำนักงานคณะกรรมการการอุดมศึกษาจนถึงเป้าหมายและยุทธศาสตร์ของ มหาวิทยาลัยจนนำไปสู่การจัดทำแผนพัฒนาบุคลากรของคณะเทคโนโลยีการเกษตร มหาวิทยาลัยราชภัฏวไลยอลงกรณ์ ปีงบประมาณ พ.ศ. 2555 – 2559 นั้น การดำเนินการใด ๆ ให้ประสบผลสำเร็จแล้ว นอกจากจะวางแผนแล้วจะต้องมีมาตรการนำสู่การปฏิบัติและการติดตามประเมินผลต่อไป เช่นเดียวกัน แผนพัฒนาบุคลากรของคณะเทคโนโลยีการเกษตรก็จะต้องมีมาตรการนำไปสู่การปฏิบัติและการติดตามประเมินผล ซึ่งคณะเทคโนโลยีการเกษตรใช้มาตรการเดียวกับมหาวิทยาลัย เพื่อให้เป็นแผนพัฒนาบุคลากรที่เป็นไปในทิศทางเดียวกัน ดังนี้

4.1 มาตรการนำไปสู่การปฏิบัติด้านกำลังคน

4.1.1 การสรรหาบุคลากร เมื่อมหาวิทยาลัยได้รับจัดสรรงบประมาณแผ่นดิน จะแบ่งโควตาในการสรรหาบุคลากรสายวิชาการ คุณสมบัติปริญญาเอก : ปริญญาโท 50 : 50 สำหรับบุคลากรสายสนับสนุนจะจัดจ้างบุคลากรวุฒิปริญญาตรีขึ้นไป มีวิธีการสรรหาบุคลากรหลายวิธีเพื่อให้เหมาะสมและทันเวลา โดยคำนึงถึงความโปร่งใส เป็นธรรม ให้สามารถได้คนเก่ง คนดีตรงกับความต้องการของมหาวิทยาลัย เช่น การสอบแข่งขันจะใช้ในกรณีบรรจุและแต่งตั้งบุคคลเข้าปฏิบัติราชการตามตำแหน่ง คุณสมบัติและคุณสมบัติตามที่มหาวิทยาลัยกำหนดตามมาตรฐานกำหนดตำแหน่งโดยปกติการคัดเลือกจะใช้ในกรณีการบรรจุแต่งตั้งผู้มีความรู้ความสามารถสูง อาทิ มีคุณสมบัติในระดับปริญญาเอก มีตำแหน่งทางวิชาการมาแล้วจากสถาบันอุดมศึกษาอื่น และให้ได้รับเงินเดือนในอัตราที่สูงกว่าคุณสมบัติหรือตามแต่สภาพมหาวิทยาลัยจะเห็นชอบ การรับโอนหรือรับย้ายบุคลากรจากหน่วยงานอื่น ๆ ที่มีคุณสมบัติตรงกับความต้องการของมหาวิทยาลัย นอกจากนี้เพื่อเป็นการกลั่นกรองให้ได้บุคลากรที่มีความเหมาะสมตามภาระหน้าที่ มหาวิทยาลัยจึงกำหนดระเบียบว่าด้วยการทดลองปฏิบัติงานไว้อย่างชัดเจน อาทิ พนักงานมหาวิทยาลัยต้องทดลองปฏิบัติงานเป็นเวลาไม่น้อยกว่าหกเดือนแต่ไม่เกินหนึ่งปี นับแต่วันที่เข้าปฏิบัติงาน และประเมินเป็นระยะ ๆ ทุก 6 เดือน รวม 2 ครั้ง มีคณะกรรมการประเมินผลการทดลองปฏิบัติงานจริง จำนวน 3 คน ประกอบด้วย

1. หัวหน้าหน่วยงานที่สังกัด เป็นประธานกรรมการ
2. ผู้บังคับบัญชาเหนือขึ้นไปอีกหนึ่งระดับ เป็นกรรมการ
3. ผู้บังคับบัญชาขั้นต้นที่เป็นผู้มอบหมายงาน เป็นกรรมการและเลขานุการ

4.1.2 การพัฒนาบุคลากร ในสภาพแวดล้อมที่มีการเปลี่ยนแปลง มีการแข่งขันตลอดเวลาภารกิจต่าง ๆ จะขับเคลื่อนไปได้อย่างรวดเร็วตามกระแสสังคมและบรรลุเป้าหมายนั้นความสำคัญอยู่ที่บุคลากรที่มีอยู่ในมหาวิทยาลัย หากแนวทางการพัฒนาบุคลากรของคณะเทคโนโลยีการเกษตรหลากหลายและถูกต้องตามความต้องการก็จะสามารถใช้ศักยภาพของบุคลากรได้อย่างเต็มกำลังความสามารถ มี โดยในบางโครงการมหาวิทยาลัยเป็นผู้รับผิดชอบและบางโครงการคณะเป็นผู้รับผิดชอบ ดังนี้

1. การพัฒนาโดยการปฐมนิเทศและการจัดโครงการฝึกอบรมของมหาวิทยาลัยที่กำหนดขึ้นเองเพื่อให้สอดคล้องกับความต้องการของมหาวิทยาลัย อย่างน้อย 3 – 5 โครงการต่อปี อาทิ โครงการ

พัฒนามาตรฐานการสอนระดับอุดมศึกษาที่จัดขึ้นสำหรับคณาจารย์ที่เข้าใหม่ โครงการอบรมพัฒนาบุคลากรเพื่อพัฒนาบุคลิกภาพและเสริมสร้างประสิทธิภาพในการให้บริการสำหรับบุคลากรสายสนับสนุน โครงการพัฒนาความรู้ด้านเทคโนโลยีสารสนเทศ ด้านภาษา การเขียนผลงานทางวิชาการ

2. การสนับสนุนส่งเสริมให้เข้ารับการอบรม การสัมมนาในเรื่องที่เกี่ยวกับการทำงาน การพัฒนางานสำหรับผู้บริหาร เป็นระยะเวลาสั้น จำนวน 1 – 3 วัน และระยะยาวที่จัดโดยหน่วยงานภายนอก อาทิ หลักสูตรนักบริหารมหาวิทยาลัย (นบม.) การอบรมหลักสูตรนักบริหารอุดมศึกษา (นบอ.) การอบรมหลักสูตรนักบริหารระดับกลาง (นบก.)

3. การสนับสนุนส่งเสริมให้เข้ารับการอบรมทักษะวิชาการ/วิชาชีพเพื่อพัฒนางาน เช่น การประชุมเชิงปฏิบัติการด้านวิชาการ ด้านการวิจัย ด้านวิธีสอน ด้านหลักสูตร เป็นต้น

4. การสนับสนุนให้ไปศึกษาต่อในระดับที่สูงขึ้น ทั้งนี้ อาจไม่ต้องใช้เวลาราชการแต่ต้องได้รับการอนุญาตจากมหาวิทยาลัยเสียก่อน เนื่องจากมหาวิทยาลัยต้องตรวจสอบว่าสาขาวิชาที่ไปศึกษาตรงกับความต้องการและมีความสำคัญต่อการพัฒนางานในตำแหน่ง หรือพัฒนางานใหม่ ๆ หรือไม่ เมื่อสำเร็จการศึกษาแล้วมหาวิทยาลัยจะพิจารณาให้ได้รับเงินเดือนตามคุณวุฒิ

5. การสนับสนุนให้ลาไปศึกษาในระดับสูงขึ้น มีการกำหนดคุณวุฒิ สาขาวิชาให้ทราบอย่างเปิดเผย เพื่อให้บุคลากรไปศึกษาให้ตรงกับความต้องการของมหาวิทยาลัย โดยอนุญาตให้ลาและได้รับเงินเดือนระหว่างลา

6. การจัดหาทุนสนับสนุนเพื่อเป็นค่าใช้จ่ายในการศึกษาในระดับสูงขึ้น มหาวิทยาลัยมีเครือข่ายในการพัฒนาบุคลากรกับสถาบันอุดมศึกษาเพื่อให้เกิดการศึกษาต่อในระดับสูงขึ้น อาทิ สถาบันเทคโนโลยีแห่งเอเชีย มีกองทุนพัฒนาบุคลากรที่มีเงินในกองทุน 50 ล้านบาทซึ่งนำดอกผลมาใช้ในการบริหารกองทุนพัฒนาบุคลากร มีแหล่งทุนภายนอก อาทิ โครงการผลิตและพัฒนาอาจารย์ในสถาบันอุดมศึกษาของสำนักงานคณะกรรมการการอุดมศึกษา ทุนสำนักงาน ก.พ. ทุนสำนักงานนโยบายและแผนพลังงาน

7. การจัดตั้งกองทุนวิจัย เพื่อสนับสนุนส่งเสริมให้บุคลากรมีทักษะ มีผลงานวิจัยเพิ่มขึ้น นอกจากนี้ยังมีเงินสนับสนุนการทำวิจัยจากหน่วยงานภายนอกด้วย

8. การออกกฎ ข้อบังคับ ระเบียบและการปรับปรุงกฎ ข้อบังคับ ระเบียบว่าด้วยการบริหารงานบุคคลให้เหมาะสม เป็นธรรมโดยให้บุคลากรมีส่วนร่วม

9. การรวบรวมกฎหมาย กฎ ระเบียบ ข้อบังคับต่าง ๆ ไว้ในหนังสือสารบัญชารวบรวมสำหรับบุคลากร เพื่อประโยชน์ในการศึกษาทำความเข้าใจ การพัฒนาตนเองและพัฒนางาน

10. การจัดทำคู่มือการปฏิบัติงานของแต่ละบุคคล เพื่อเป็นแนวทางในการปฏิบัติงานการพัฒนางาน การพัฒนาความรู้เกี่ยวกับกฎหมาย ระเบียบที่เกี่ยวข้องกับงาน การวิเคราะห์ และเสนอแนะแนวทางแก้ไขปัญหาที่เกิดขึ้นกับงานแต่ละงานได้

11. การเชิดชูบุคลากร ที่ทำงานดีมีประสิทธิภาพสูง

4.1.3 การประเมินผลการปฏิบัติงาน มีการติดตามการปฏิบัติงานของบุคลากรทุกระดับโดยกำหนดให้มีการประเมินผลการปฏิบัติงานทุก ๆ 6 เดือน

ครั้งที่ 1 ตุลาคม – มีนาคม ปีถัดไป

ครั้งที่ 2 เมษายน – กันยายน

มีคณะกรรมการประเมินผลการปฏิบัติงานอย่างน้อย 2 ระดับ คือ

1. คณะกรรมการประเมินผลการปฏิบัติงานในระดับหน่วยงาน จำนวน 3 – 5 คน
2. คณะกรรมการประเมินผลการปฏิบัติงานระดับมหาวิทยาลัยพิจารณาครั้งกรองและรายงานผลต่ออธิการบดี

4.1.4 สวัสดิการ ค่าตอบแทน และประโยชน์เกื้อกูล เนื่องจากบุคลากรในมหาวิทยาลัย มีอยู่ 5 ประเภท และมีกฎหมาย ระเบียบ ข้อบังคับ แนวปฏิบัติในการบริหารงานบุคคลของบุคลากรในแต่ละประเภทแตกต่างกันไป เพื่อมิให้เกิดความรู้สึกขาดขวัญกำลังใจ ขาดความมั่นคง และเพื่อมิให้มีความแตกต่างกันมากในด้านต่าง ๆ มหาวิทยาลัยจึงได้มีการออกระเบียบข้อบังคับต่าง ๆ ที่อยู่ในอำนาจเพื่อเอื้ออำนวยให้บุคลากรได้รับสวัสดิการ ค่าตอบแทน และประโยชน์เกื้อกูลต่าง ๆ ให้เท่าเทียมหรือใกล้เคียงกันในด้านต่าง ๆ ดังข้อ 1-7 และคณะได้เพิ่มเติมในข้อที่ 8

1. สวัสดิการด้านที่พักอาศัย มีบ้านพัก แพลต หอพักนักศึกษา และห้องพักให้เช่าในราคาถูกที่อยู่ภายในมหาวิทยาลัย
2. สวัสดิการกองทุนกั๊ยมของสมาชิกสโมสรเจ้าหน้าที่
3. สวัสดิการสหกรณ์ออมทรัพย์ครูปทุมธานีสำหรับข้าราชการและบุคลากรประเภทประจำ การเป็นสมาชิก ช.พ.ค. ช.พ.ส.
4. กองทุนประกันสังคม
5. การให้ค่าตอบแทน เงินเดือนที่ สูงกว่าอัตราเงินเดือนขั้นต้นของข้าราชการผู้ทรงคุณวุฒิจะได้รับตามศักยภาพ ความรู้ ความสามารถและประสบการณ์โดยผ่านความเห็นชอบของสภามหาวิทยาลัย มีการตอบแทนสำหรับผู้ดำรงตำแหน่งทางวิชาการในระดับผู้ช่วยศาสตราจารย์ รองศาสตราจารย์ ศาสตราจารย์ มีการพิจารณาความดีความชอบจากผลประเมินการปฏิบัติงาน และพิจารณาปรับค่าตอบแทนให้เสมอเมื่อมีการปรับค่าตอบแทนภาคราชการ
6. มีนโยบายจัดตั้งกองทุนสำรองเลี้ยงชีพ กองทุนสวัสดิการต่าง ๆ เพิ่มขึ้น
7. ประโยชน์เกื้อกูลต่าง ๆ อาทิ ในการเดินทางไปราชการบุคลากรจะได้รับเบี้ยเลี้ยงและค่าใช้จ่ายในการเดินทางไปราชการในอัตราที่เทียบเท่ากับข้าราชการ

4.1.5 งบประมาณด้านบุคลากร คณะเทคโนโลยีการเกษตรได้มีการจัดสรรงบประมาณเพื่อพัฒนาบุคลากร โดยมีการจัดสรรงบประมาณ ในการไปอบรม สัมมนา ศึกษาดูงาน ไปราชการ ในปีงบประมาณ 2559 โดยมหาวิทยาลัยเป็นผู้จัดสรรงบประมาณ เฉลี่ยรายละ 5,000 – 10,000 บาท และจัดให้มีเช่นนี้ทุกปีงบประมาณ

4.2 การติดตามประเมินผล

ตามแผนพัฒนาบุคลากรคณะเทคโนโลยีการเกษตรมหาวิทยาลัยราชภัฏวไลยอลงกรณ์ ในพระบรมราชูปถัมภ์ พ.ศ. 2559 ในบทที่ 2 ได้กำหนดเป้าหมาย แผนงาน โครงการและกิจกรรมในการพัฒนาบุคลากรไว้แล้ว เมื่อสิ้นสุดปีงบประมาณคณะจักติดตามการรายงานผลการดำเนินการตามโครงการที่กำหนดไว้ดังนี้

1. ตรวจสอบ วิเคราะห์จำนวนบุคลากรที่ได้รับการจัดสรรงบประมาณไว้เพื่อพัฒนาบุคลากรว่าได้ดำเนินการตามเป้าหมายหรือไม่
2. ตรวจสอบ วิเคราะห์จำนวนโครงการที่กำหนดไว้เพื่อพัฒนาบุคลากรว่าได้ดำเนินการตามเป้าหมาย และตัวชี้วัดความสำเร็จของโครงการหรือไม่
3. ประเมินผลจากบุคลากรผู้เข้ารับการพัฒนา และนำผลการติดตามประเมินผลมาวิเคราะห์เพื่อปรับแผนพัฒนาบุคลากร ให้เหมาะสม
4. รายงานผลการตรวจ ติดตามประเมินผลให้กรรมการบริหารคณะและที่ประชุมคณะทราบทุกปี

ระบบติดตามผลความสำเร็จของแผนการบริหารและพัฒนาคณาจารย์ และบุคลากรสาย
สนับสนุน

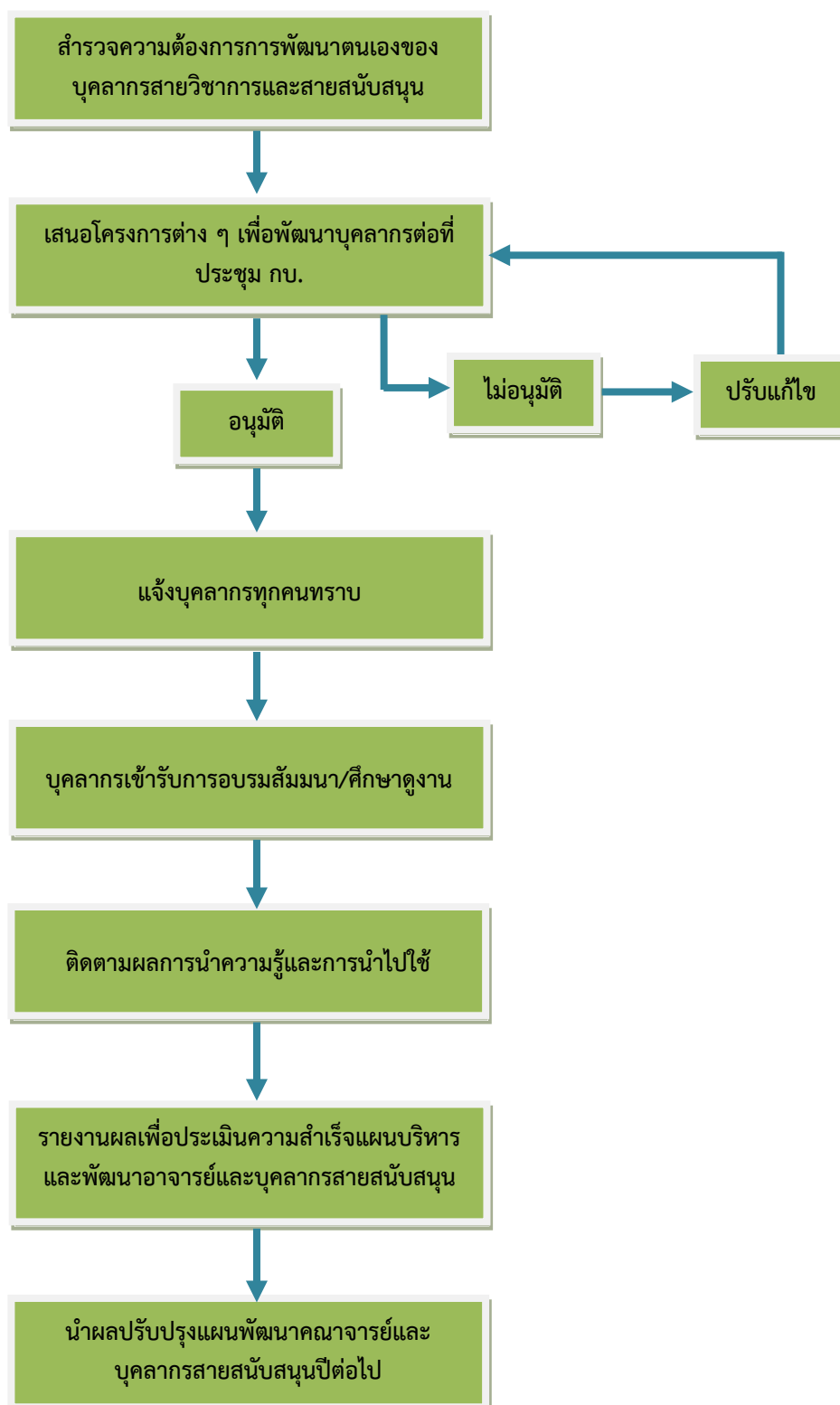

ภาคผนวก

