



คู่มือนักศึกษา

ระดับปริญญาตรี ปีการศึกษา ๒๕๕๙

มหาวิทยาลัยราชภัฏวไลยอลงกรณ์ ในพระบรมราชูปถัมภ์



มหาวิทยาลัยราชภัฏวไลยอลงกรณ์
ในพระบรมราชูปถัมภ์



สำนักส่งเสริมวิชาการและงานทะเบียน

มหาวิทยาลัยราชภัฏวไลยอลงกรณ์ ในพระบรมราชูปถัมภ์ จังหวัดปทุมธานี

สารจากอธิการบดี

ขอต้อนรับนักศึกษาใหม่ทุกคนด้วยความยินดียิ่ง ที่ได้เข้ามาศึกษาในมหาวิทยาลัยราชภัฏวไลยอลงกรณ์ ในพระบรมราชูปถัมภ์ จังหวัดปทุมธานี ซึ่งเป็นสถาบันการศึกษาที่องค์สมเด็จพระราชาธิบดีจกัณเภาวไลยอลงกรณ์กรมหลวงเพชรบุรีราชสิรินธรทรงพระทานกำเนิดมาเป็นเวลากว่า ๘๔ ปี แล้ว มหาวิทยาลัยได้ขยายบทบาทและหน้าที่ด้านการจัดการเรียนการสอน การวิจัย การทำนุบำรุงศิลปวัฒนธรรม และการบริการวิชาการแก่ท้องถิ่น ตลอดจนได้พัฒนาศักยภาพของนักศึกษาทั้งด้านทฤษฎีและการปฏิบัติ จากสถานการณ์จริง เพื่อให้สอดคล้องกับสภาพสังคมไทยและสังคมโลกปัจจุบัน อันจะนำไปสู่การประกอบอาชีพและการดำเนินชีวิตของนักศึกษาต่อไป โดยยึดมั่นในเอกลักษณ์ของมหาวิทยาลัยคือ “เป็นสถาบันที่น้อมนำแนวทางการดำเนินชีวิตตามหลักของปรัชญาเศรษฐกิจพอเพียง” และมุ่งหวังให้บัณฑิตของมหาวิทยาลัยมีอัตลักษณ์คือ “บัณฑิตจิตอาสา พัฒนาท้องถิ่น”

ปัจจุบัน มหาวิทยาลัยราชภัฏวไลยอลงกรณ์ ในพระบรมราชูปถัมภ์ จังหวัดปทุมธานี ซึ่งเป็นมหาวิทยาลัยแห่งเดียวในประเทศไทย ที่ทรงพระกรุณาโปรดเกล้าโปรดกระหม่อมให้อยู่ “ในพระบรมราชูปถัมภ์” ได้จัดการศึกษาตั้งแต่ระดับก่อนวัยเรียน จนถึงระดับปริญญาเอก ในหลากหลายสาขาวิชาทั้งโปรแกรมที่สอนเป็นภาษาไทยและสอนเป็นภาษาอังกฤษเพื่อเตรียมและพัฒนานักศึกษาสู่ความเป็นสากล เป็นกำลังสำคัญในการพัฒนาบ้านเมืองต่อไป ขอให้นักศึกษาทุกคนได้ตระหนักและระลึกอยู่เสมอว่า นักศึกษาเป็นองค์ประกอบที่สำคัญยิ่งของมหาวิทยาลัย นักศึกษาจะต้องพัฒนาตนเองอยู่ตลอดเวลาในขณะที่นักศึกษาอยู่ที่มหาวิทยาลัยแห่งนี้ นอกจากนี้ นักศึกษาจะต้องช่วยกันสร้างชื่อเสียงและภาพจน์ที่ดีให้แก่มหาวิทยาลัย

คู่มือศึกษานับเป็นนิตินัยว่าเป็นเอกสารสำคัญที่นักศึกษาจะต้องศึกษาเกี่ยวกับหลักสูตรที่เข้าศึกษาตลอดจนประกาศ ระเบียบ ข้อบังคับของมหาวิทยาลัย ให้มีความเข้าใจและสามารถปฏิบัติได้ถูกต้องตลอดระยะเวลาที่ศึกษาอยู่ในมหาวิทยาลัยแห่งนี้

สุดท้ายนี้ ดิฉันในฐานะผู้บริหารสถานศึกษา และคณาจารย์ ขออำนวยการพรให้นักศึกษาทุกคนประสบความสำเร็จในการศึกษา ตามที่ได้มุ่งหวังไว้ทุกประการ



(รองศาสตราจารย์ ดร.สมบัติ คชสิทธิ์)

อธิการบดี มหาวิทยาลัยราชภัฏวไลยอลงกรณ์ ในพระบรมราชูปถัมภ์
จังหวัดปทุมธานี

คำนำ

คู่มือนักศึกษา ปีการศึกษา 2559 เล่มนี้ สำนักส่งเสริมวิชาการและงานทะเบียนจัดทำขึ้นเพื่อให้ นักศึกษาใช้เป็นคู่มือสำหรับวางแผนการเรียนตลอดระยะเวลาที่ศึกษาอยู่ ณ มหาวิทยาลัยแห่งนี้จนสำเร็จ การศึกษา เนื้อหาสาระของคู่มือนี้ประกอบด้วยสิ่งจำเป็นที่นักศึกษาจะต้องรู้ ตั้งแต่ประวัติ ความเป็นมาของมหาวิทยาลัย ประกาศ ระเบียบ และข้อบังคับต่าง ๆ ที่เกี่ยวข้อง ขั้นตอนการยื่นคำร้อง ข้อมูลอาจารย์ที่ปรึกษา และหลักสูตรการเรียนการสอนของมหาวิทยาลัย

สำนักส่งเสริมวิชาการและงานทะเบียน หวังเป็นอย่างยิ่งว่านักศึกษาทุกคน จะได้รับประโยชน์ จากคู่มือนี้เพื่อใช้เป็นแนวทางวางแผนจัดการศึกษาของตนเองจนสามารถศึกษาได้สำเร็จ สมดังความปรารถนาทุกประการ

สำนักส่งเสริมวิชาการและงานทะเบียน
กรกฎาคม 2559

สารบัญ

	หน้า
สารจากอธิการบดี.....	ก
คำนำ.....	ค
สารบัญ.....	จ
ตอนที่ 1 แนะนำมหาวิทยาลัย	
เกี่ยวกับมหาวิทยาลัย	
ตราสัญลักษณ์ประจำมหาวิทยาลัย.....	3
คุณลักษณะบัณฑิตที่พึงประสงค์.....	7
ประวัติมหาวิทยาลัย.....	8
โครงสร้างองค์การบริหารมหาวิทยาลัย.....	10
ทำเนียบนายกสภามหาวิทยาลัย.....	11
ทำเนียบผู้บริหารมหาวิทยาลัย.....	12
คณะกรรมการสภามหาวิทยาลัย.....	13
คณะกรรมการผู้ทรงคุณวุฒิ.....	14
คณะกรรมการผู้บริหาร.....	16
คณาจารย์มหาวิทยาลัย.....	19
ตอนที่ 2 ประกาศ ระเบียบ และข้อบังคับ	
ระเบียบกระทรวงศึกษาธิการ ว่าด้วยการปฏิบัติของผู้เข้าสอบ พ.ศ. 2506.....	51
ระเบียบกระทรวงศึกษาธิการ ว่าด้วยการลงโทษนักเรียนและนักศึกษา พ.ศ. 2548...	53
กฎกระทรวง กำหนดความประพฤติของนักเรียนและนักศึกษา พ.ศ. 2548.....	55
ข้อบังคับมหาวิทยาลัยราชภัฏวไลยอลงกรณ์ ในพระบรมราชูปถัมภ์ จังหวัดปทุมธานี ว่าด้วยการจัดการศึกษาระดับอนุปริญาและปริญญาตรี พ.ศ. 2557.....	57
ข้อบังคับมหาวิทยาลัยราชภัฏวไลยอลงกรณ์ ในพระบรมราชูปถัมภ์ จังหวัดปทุมธานี ว่าด้วยการออกหลักฐานแสดงผลการศึกษา พ.ศ. 2557.....	77
ประกาศมหาวิทยาลัยราชภัฏวไลยอลงกรณ์ ในพระบรมราชูปถัมภ์ จังหวัดปทุมธานี เรื่องกำหนดอัตราค่าธรรมเนียมเรียกเก็บสำหรับการจัดการศึกษาระดับ ปริญญาตรี	81
ประกาศมหาวิทยาลัยราชภัฏวไลยอลงกรณ์ ในพระบรมราชูปถัมภ์ จังหวัดปทุมธานี เรื่องกำหนดอัตราค่าธรรมเนียมการเทียบโอนผลการเรียนและการยกเว้น รายวิชา พ.ศ. 2558.....	85
ประกาศมหาวิทยาลัยราชภัฏวไลยอลงกรณ์ ในพระบรมราชูปถัมภ์ เรื่องการเก็บเงิน ค่าบำรุงหอพักนักศึกษา และค่าธรรมเนียมหอพักนักศึกษา (เพิ่มเติม) พ.ศ. 2555.....	87

สารบัญ (ต่อ)

	หน้า	
ประกาศมหาวิทยาลัยราชภัฏวไลยอลงกรณ์ ในพระบรมราชูปถัมภ์ เรื่อง การคืนเงิน ค่าประกันหอพักนักศึกษา (เพิ่มเติม) พ.ศ. 2555.....	89	
ประกาศมหาวิทยาลัยราชภัฏวไลยอลงกรณ์ ในพระบรมราชูปถัมภ์ เรื่องหลักเกณฑ์ วิธีการชำระค่าไฟฟ้า และอัตราค่าไฟฟ้าในห้องพักนักศึกษา (เพิ่มเติม) พ.ศ. 2555.....	91	
ข้อบังคับมหาวิทยาลัยราชภัฏวไลยอลงกรณ์ ในพระบรมราชูปถัมภ์ ว่าด้วย เครื่องแบบ เครื่องหมาย และเครื่องแต่งกายของนักศึกษา พ.ศ. 2559.....	93	
ข้อบังคับมหาวิทยาลัยราชภัฏวไลยอลงกรณ์ ในพระบรมราชูปถัมภ์ ว่าด้วยวินัย นักศึกษาและการดำเนินการทางวินัย พ.ศ. 2559.....	97	
ตอนที่ 3 ขั้นตอนการยื่นคำร้อง		
ขั้นตอนการยื่นคำร้องแบบ มรว.01 – มรว.22.....	105	
คำอธิบายรหัสประจำตัวนักศึกษา.....	128	
คาบเวลาเรียนของนักศึกษาภาคปกติ และนักศึกษาภาคพิเศษ.....	129	
ตอนที่ 4 ข้อมูลอาจารย์ที่ปรึกษา		
ข้อมูลอาจารย์ที่ปรึกษาสำหรับนักศึกษา.....	133	
ตอนที่ 5 หลักสูตรปริญญาตรี		
คณะครุศาสตร์		
หลักสูตรครุศาสตรบัณฑิต (ค.บ. 5 ปี)		
สาขาวิชาการศึกษาระดับมัธยม	หลักสูตรปรับปรุง พ.ศ. 2556	141
สาขาวิชาคณิตศาสตร์	หลักสูตรปรับปรุง พ.ศ. 2555	145
สาขาวิชาเคมีและวิทยาศาสตร์ทั่วไป	หลักสูตรปรับปรุง พ.ศ. 2555	149
สาขาวิชาชีววิทยาและวิทยาศาสตร์ทั่วไป	หลักสูตรปรับปรุง พ.ศ. 2555	153
สาขาวิชาภาษาอังกฤษ	หลักสูตรปรับปรุง พ.ศ. 2556	157
สาขาวิชาภาษาจีน	หลักสูตรใหม่ พ.ศ. 2557	160
สาขาวิชาภาษาไทย	หลักสูตรใหม่ พ.ศ. 2557	164
สาขาวิชาคณิตศาสตร์	หลักสูตรใหม่ พ.ศ. 2557	168
(หลักสูตรภาษาอังกฤษ)		
สาขาวิชาวิทยาศาสตร์ทั่วไป	หลักสูตรใหม่ พ.ศ. 2557	171
(หลักสูตรภาษาอังกฤษ)		

สารบัญ (ต่อ)

	หน้า
คณะมนุษยศาสตร์และสังคมศาสตร์	
หลักสูตรศิลปศาสตรบัณฑิต (ศศ.บ. 4 ปี)	
สาขาวิชาการพัฒนาชุมชน	หลักสูตรปรับปรุง พ.ศ. 2559 177
สาขาวิชาจิตวิทยา	หลักสูตรปรับปรุง พ.ศ. 2555 180
สาขาวิชาภาษาไทยเพื่อนวัตกรรมและการสื่อสาร	หลักสูตรปรับปรุง พ.ศ. 2555 184
สาขาวิชาสังคมศาสตร์เพื่อการพัฒนา	หลักสูตรปรับปรุง พ.ศ. 2555 188
สาขาวิชาดนตรี	หลักสูตรปรับปรุง พ.ศ. 2557 192
สาขาวิชาภาษาอังกฤษเพื่อการสื่อสาร นานาชาติ (หลักสูตรนานาชาติ)	หลักสูตรใหม่ พ.ศ. 2557 198
สาขาวิชาภาษาอังกฤษ	หลักสูตรปรับปรุง พ.ศ. 2555 201
สาขาวิชาสารสนเทศศาสตร์	หลักสูตรปรับปรุง พ.ศ. 2557 205
หลักสูตรศิลปกรรมศาสตรบัณฑิต (ศป.บ. 4 ปี)	
สาขาวิชาทัศนศิลป์	หลักสูตรปรับปรุง พ.ศ. 2559 208
หลักสูตรรัฐประศาสนศาสตรบัณฑิต (รป.บ. 4 ปี)	
สาขาวิชารัฐประศาสนศาสตร์	หลักสูตรปรับปรุง พ.ศ. 2555 211
หลักสูตรนิติศาสตรบัณฑิต (น.บ. 4 ปี)	
สาขาวิชานิติศาสตร์	หลักสูตรปรับปรุง พ.ศ. 2556 214
คณะวิทยาศาสตร์และเทคโนโลยี	
หลักสูตรวิทยาศาสตร์บัณฑิต (วท.บ. 4 ปี)	
สาขาวิชาคหกรรมศาสตร์	หลักสูตรปรับปรุง พ.ศ. 2559 221
สาขาวิชาเทคโนโลยีชีวภาพ	หลักสูตรปรับปรุง พ.ศ. 2555 225
สาขาวิชาเทคโนโลยีสารสนเทศ	หลักสูตรปรับปรุง พ.ศ. 2555 228
สาขาวิชาวิทยาการคอมพิวเตอร์	หลักสูตรปรับปรุง พ.ศ. 2555 232
สาขาวิชาอาชีวอนามัยและความปลอดภัย	หลักสูตรปรับปรุง พ.ศ. 2557 236
สาขาวิชาวิทยาศาสตร์สิ่งแวดล้อม	หลักสูตรปรับปรุง พ.ศ. 2555 238
สาขาวิชาโภชนาการและการกำหนดอาหาร	หลักสูตรใหม่ พ.ศ. 2557 243
สาขาวิชาเคมี	หลักสูตรใหม่ พ.ศ. 2558 246
สาขาวิชาคณิตศาสตร์ประยุกต์	หลักสูตรใหม่ พ.ศ. 2558 250
หลักสูตรสาธารณสุขศาสตรบัณฑิต (ส.บ. 4 ปี)	
สาขาวิชาสาธารณสุขศาสตร์	หลักสูตรปรับปรุง พ.ศ. 2558 254
สาขาวิชาการจัดการสถานพยาบาล	หลักสูตรใหม่ พ.ศ. 2556 258

สารบัญ (ต่อ)

	หน้า
คณะเทคโนโลยีการเกษตร	
หลักสูตรวิทยาศาสตรบัณฑิต (วท.บ. 4 ปี)	
สาขาวิชาเกษตรศาสตร์	หลักสูตรปรับปรุง พ.ศ. 2559 263
สาขาวิชาวิทยาศาสตร์และเทคโนโลยี การอาหาร	หลักสูตรปรับปรุง พ.ศ. 2555 268
สาขาวิชาเทคโนโลยีภูมิทัศน์	หลักสูตรใหม่ พ.ศ. 2559 271
คณะเทคโนโลยีอุตสาหกรรม	
หลักสูตรเทคโนโลยีบัณฑิต (ทล.บ. 4 ปี)	
สาขาวิชาเทคโนโลยีวิศวกรรม	หลักสูตรใหม่ พ.ศ. 2555 277
สาขาวิชาออกแบบผลิตภัณฑ์อุตสาหกรรม	หลักสูตรปรับปรุง พ.ศ. 2555 284
หลักสูตรวิศวกรรมศาสตรบัณฑิต (วศ.บ. 4 ปี)	
สาขาวิชาวิศวกรรมอัตโนมัติ	หลักสูตรปรับปรุง พ.ศ. 2555 286
หลักสูตรวิทยาศาสตรบัณฑิต (วท.บ. 4 ปี)	
สาขาวิชาอิเล็กทรอนิกส์สื่อสารและ คอมพิวเตอร์	หลักสูตรใหม่ พ.ศ. 2559 291
คณะวิทยาการจัดการ	
หลักสูตรบริหารธุรกิจบัณฑิต (บธ.บ. 4 ปี)	
สาขาวิชาการจัดการทั่วไป	หลักสูตรปรับปรุง พ.ศ. 2555 297
สาขาวิชาการจัดการธุรกิจค้าปลีก	หลักสูตรปรับปรุง พ.ศ. 2555 300
สาขาวิชาการจัดการโลจิสติกส์และ ซัพพลายเชน	หลักสูตรปรับปรุง พ.ศ. 2558 304
สาขาวิชาการบริหารธุรกิจ	หลักสูตรปรับปรุง พ.ศ. 2555 307
สาขาวิชาคอมพิวเตอร์ธุรกิจ	หลักสูตรปรับปรุง พ.ศ. 2555 312
หลักสูตรบัญชีบัณฑิต (บช.บ. 4 ปี)	
สาขาวิชาการบัญชี	หลักสูตรปรับปรุง พ.ศ. 2555 315
หลักสูตรนิเทศศาสตรบัณฑิต (นศ.บ. 4 ปี)	
สาขาวิชานิเทศศาสตร์	หลักสูตรปรับปรุง พ.ศ. 2554 319
หลักสูตรศิลปศาสตรบัณฑิต (ศศ.บ. 4 ปี)	
สาขาวิชาการจัดการท่องเที่ยว	หลักสูตรปรับปรุง พ.ศ. 2555 322
หลักสูตรเศรษฐศาสตรบัณฑิต (ศ.บ. 4 ปี)	
สาขาวิชาเศรษฐศาสตร์	หลักสูตรปรับปรุง พ.ศ. 2559 326

สารบัญ (ต่อ)

	หน้า
วิทยาลัยนวัตกรรมการจัดการ	
หลักสูตรบริหารธุรกิจบัณฑิต (บธ.บ. 4 ปี)	
สาขาวิชาการจัดการธุรกิจการบิน (หลักสูตรนานาชาติ)	หลักสูตรใหม่ พ.ศ. 2556 331
สาขาวิชาการจัดการธุรกิจบริการ ผู้สูงอายุ (หลักสูตรสองภาษา)	หลักสูตรใหม่ พ.ศ. 2559 335
หลักสูตรศิลปศาสตรบัณฑิต (ศศ.บ. 4 ปี)	
สาขาวิชาการจัดการการบริการและ การโรงแรม (หลักสูตรภาษาอังกฤษ)	หลักสูตรใหม่ พ.ศ. 2558 338
ภาคผนวก	
หลักสูตรหมวดวิชาศึกษาทั่วไป	
สาระสำคัญของวิชาศึกษาทั่วไป (General Education)	347

ตอนที่ 1





แนะนำมหาวิทยาลัย

ตราสัญลักษณ์ประจำมหาวิทยาลัย



ตราสัญลักษณ์มหาวิทยาลัยราชภัฏวไลยอลงกรณ์ ในพระบรมราชูปถัมภ์ จังหวัดปทุมธานี เป็นรูปวงรี 2 วงซ้อนกันระหว่างวงรี ส่วนบนเขียนเป็นอักษรภาษาไทยว่า “มหาวิทยาลัยราชภัฏวไลยอลงกรณ์” ส่วนล่างเขียนเป็นอักษรภาษาอังกฤษว่า “VALAYA ALONGKORN RAJABHAT UNIVERSITY” ภายใต้วงรีด้านในมีตราพระราชลัญจกรประจำพระองค์ พระบาทสมเด็จพระเจ้าอยู่หัว รัชกาลที่ 9 ซึ่งเป็นรูปพระที่นั่งอัฐทิศประกอบด้วยวงจักร กลางวงจักรมีอักษรเป็นอุหรือเลข 9 รอบวงจักรมีรัศมีเปล่งออกโดยรอบ เหนือจักรเป็นรูปเศวตฉัตรเจ็ดชั้นตั้งอยู่บนพระที่นั่ง อัฐทิศ แปลความหมายว่า ทรงมีพระบรมเดชานุภาพในแผ่นดิน

สีสัญลักษณ์ตรามหาวิทยาลัย มีความหมายดังนี้

-  สีน้ำเงิน แทนค่า สถาบันพระมหากษัตริย์ผู้ให้กำเนิดและพระราชทานนาม “สถาบันราชภัฏ”
-  สีเขียว แทนค่า แหล่งที่ตั้งของมหาวิทยาลัยราชภัฏซึ่งอยู่ในแหล่งธรรมชาติและมีสภาพแวดล้อมที่สวยงาม
-  สีทอง แทนค่า ความเจริญรุ่งเรืองทางปัญญา
-  สีส้ม แทนค่า ความรุ่งเรืองของศิลปวัฒนธรรมท้องถิ่นที่ก้าวไกล ในมหาวิทยาลัยราชภัฏ
-  สีขาว แทนค่า ความคิดอันบริสุทธิ์ของนักปราชญ์ แห่งพระบาทสมเด็จพระเจ้าอยู่หัว

สีประจำมหาวิทยาลัย

สีเขียว หมายถึง สีที่ตรงกับวันประสูติของสมเด็จพระเจ้าฟ้าวไลยอลงกรณ์ กรมหลวงเพชรบุรีราชสิรินธร ซึ่งเป็นองค์ประธานกำเนิดมหาวิทยาลัย

ปรัชญา

วิชาการเด่น เน้นคุณธรรม นำท้องถิ่นพัฒนา ก้าวหน้าด้านเทคโนโลยี

วิสัยทัศน์

มหาวิทยาลัยราชภัฏวไลยอลงกรณ์ ในพระบรมราชูปถัมภ์ เป็นสถาบันอุดมศึกษาชั้นนำ เพื่อพัฒนาท้องถิ่นในอุษาคเนย์

พันธกิจ

1. แสวงหาความจริงเพื่อสู่ความเป็นเลิศทางวิชาการ บนพื้นฐานของภูมิปัญญาท้องถิ่น ภูมิปัญญาไทย และภูมิปัญญาสากล
2. ผลิตบัณฑิตที่มีความรู้คู่คุณธรรม สำนึกในความเป็นไทย มีความรักและผูกพันต่อท้องถิ่น อีกทั้งส่งเสริมการเรียนรู้ตลอดชีวิตในชุมชน เพื่อช่วยให้คนในท้องถิ่นรู้เท่าทันการเปลี่ยนแปลง การผลิตบัณฑิตดังกล่าวจะต้องให้มีจำนวนและคุณภาพสอดคล้องกับแผนการผลิตบัณฑิตของประเทศ
3. เสริมสร้างความรู้ความเข้าใจในคุณค่า ความสำนึก และความภูมิใจในวัฒนธรรมของท้องถิ่น และของชาติ
4. เรียนรู้และเสริมสร้างความเข้มแข็งของผู้นำชุมชน ผู้นำศาสนา และนักการเมืองท้องถิ่น ให้มีจิตสำนึกประชาธิปไตย คุณธรรม จริยธรรม และความสามารถในการบริหารงานพัฒนาชุมชนและท้องถิ่น เพื่อประโยชน์ของส่วนรวม
5. เสริมสร้างความรู้ความเข้มแข็งของวิชาชีพครู ผลิตและพัฒนาครูและบุคลากรทางการศึกษาให้มีคุณภาพและมาตรฐานที่เหมาะสมกับการเป็นวิชาชีพชั้นสูง
6. ประสานความร่วมมือและช่วยเหลือเกื้อกูลกันระหว่างมหาวิทยาลัย ชุมชน องค์กรปกครองส่วนท้องถิ่นและองค์กรอื่นทั้งในและต่างประเทศ เพื่อการพัฒนาท้องถิ่น
7. ศึกษาและแสวงหาแนวทางพัฒนาเทคโนโลยีพื้นฐาน และเทคโนโลยีสมัยใหม่ให้เหมาะสมกับการดำรงชีวิตและการประกอบอาชีพของคน ในท้องถิ่น รวมถึงการแสวงหาแนวทางเพื่อส่งเสริมให้เกิดการจัดการ การบำรุงรักษาและการใช้ประโยชน์จากทรัพยากรธรรมชาติและสิ่งแวดล้อมอย่างสมดุลและยั่งยืน
8. ศึกษา วิจัย ส่งเสริมและสืบสานโครงการอันเนื่องมาจากแนวพระราชดำริในการปฏิบัติภารกิจของมหาวิทยาลัย เพื่อการพัฒนาท้องถิ่น

อัตลักษณ์

บัณฑิตจิตอาสา พัฒนาท้องถิ่น

เอกลักษณ์

เป็นสถาบันที่น้อมนำแนวทางการดำเนินชีวิตตามหลักของปรัชญาเศรษฐกิจพอเพียง

ต้นไม้ประจำมหาวิทยาลัย



ต้นไม้ประจำมหาวิทยาลัย " ต้นราชพฤกษ์ "

ชื่อวิทยาศาสตร์

Cassia fistula L.

ชื่อวงศ์

LEGUMINOSAE - CAESALPINIOIDEAE

ชื่อสามัญ

Golden Shower, Indian Laburnum, Pudding-Pine Tree, Purging Cassia

ชื่อท้องถิ่น

ภาคเหนือ เรียก ลมแล้ง

ภาคกลาง เรียก ชัยพฤกษ์ ราชพฤกษ์

ภาคอีสานเรียก คุณ

ภาคใต้ เรียก อ้อดิบ

คติความเชื่อ

ชัยพฤกษ์หรือราชพฤกษ์ เป็นไม้ที่มีคุณค่าสูง เป็นไม้มงคลนามนิยมใช้ในพิธีสำคัญต่าง ๆ และอินธนูของข้าราชการพลเรือนก็ปักต้นทอง เป็นรูปช่อชัยพฤกษ์

สถานที่ตั้ง

จังหวัดปทุมธานี

(จัดการศึกษาตั้งแต่ระดับก่อนวัยเรียนถึงระดับปริญญาเอก)

เลขที่ 1 หมู่ 20 ถนนพหลโยธิน กิโลเมตรที่ 48 ตำบลคลองหนึ่ง อำเภอคลองหลวง

จังหวัดปทุมธานี 13180

โทรศัพท์ 0-2529-0674-7, 0-2529-2580

<http://www.vru.ac.th>

จังหวัดกรุงเทพมหานคร

(โรงเรียนสาธิตนานาชาติ)

153 ถนนเพชรบุรี แขวงทุ่งพญาไท เขตราชเทวี กรุงเทพมหานคร 10400

โทรศัพท์ 0-2215-3653-4, 0-2215-3856

จังหวัดสระแก้ว

(จัดการศึกษาระดับปริญญาตรี)

ถนนสุวรรณศร ตำบลท่าเกษม อำเภอเมือง จังหวัดสระแก้ว 27000

โทรศัพท์ 0-3744-7043

คุณลักษณะ บัณฑิตที่พึงประสงค์

มหาวิทยาลัยราชภัฏวไลยอลงกรณ์ ในพระบรมราชูปถัมภ์ มีเป้าหมายเพื่อผลิตบัณฑิตที่มีคุณภาพ สร้างมาตรฐานทางวิชาการทั้งในด้านการเรียนการสอน การวิจัยการบริการวิชาการแก่สังคม และการทำนุบำรุงศิลปวัฒนธรรม อันจะนำไปสู่การสร้างเชื่อมั่นแก่สังคมว่าได้จัดการศึกษาอย่างมีคุณภาพและเป็นที่ยอมรับ ถึงแม้ว่าในปัจจุบัน จะมีความต้องการของสังคมที่หลากหลาย มีความก้าวหน้าทางด้านเทคโนโลยีมากมาย แต่มหาวิทยาลัยจะดำเนินการสนับสนุนให้นักศึกษาได้รับโอกาสก้าวทันความเปลี่ยนแปลงเหล่านั้น และมีการพัฒนาอาจารย์ผู้สอนให้สามารถบูรณาการเนื้อหาวิชาให้สอดคล้องกับยุคสมัยของเศรษฐกิจที่ก้าวหน้าประเทศในขณะนี้ได้ โดยเฉพาะการส่งเสริมให้บัณฑิตสามารถนำความรู้และประสบการณ์ที่ได้รับไปพัฒนาท้องถิ่นให้มีคุณภาพ ให้มีวิถีชีวิตที่ดีขึ้นอย่างยั่งยืน

มหาวิทยาลัยได้กำหนดคุณลักษณะบัณฑิตที่พึงประสงค์ไว้ดังนี้

1. เป็นผู้มีความรู้ความสามารถ มีทักษะในวิชาชีพ สามารถคิดวิเคราะห์อย่างมีเหตุผล สามารถนำความรู้และทักษะไปประยุกต์ใช้ในการดำรงชีวิต
2. มีทักษะพื้นฐานทางด้านภาษาและคอมพิวเตอร์เพื่อการสื่อสารได้อย่างมีประสิทธิภาพ สามารถศึกษาค้นคว้าหาความรู้ด้วยตนเองจากแหล่งความรู้ต่าง ๆ ด้วยเทคโนโลยีที่ทันสมัย
3. มีคุณธรรม จริยธรรม มีความขยันหมั่นเพียรในการประกอบกิจการอาชีพด้วยใจรัก ดำรงชีวิตได้อย่างเหมาะสม
4. มีความรักผูกพันต่อท้องถิ่น ภาคภูมิใจในคุณค่าของความเป็นไทย ภูมิปัญญาไทย ศิลปวัฒนธรรมไทย และอนุรักษ์สิ่งแวดล้อม
5. มีสุขภาพอนามัยแข็งแรง สมบูรณ์ ทั้งร่างกายและจิตใจ

ประวัติมหาวิทยาลัยราชภัฏวไลยอลงกรณ์ ในพระบรมราชูปถัมภ์

สมเด็จพระราชปิตุจฉาเจ้าฟ้าวไลยอลงกรณ์ กรมหลวงเพชรบุรีราชสิรินธร ทรงมีพระเมตตาต่อการศึกษา ของกุลสตรีไทย จึงประทานอาคารพร้อมที่ดินประมาณ 4 ไร่ ให้กระทรวงศึกษาธิการ จัดตั้งโรงเรียนฝึกหัดครูเพชรบุรีวิทยาลงกรณ์ เมื่อวันที่ 4 มิถุนายน 2475 ปัจจุบันคือ เลขที่ 153 ถนนเพชรบุรี แขวงทุ่งพญาไท เขตราชเทวี กรุงเทพมหานคร โดยย้ายนักเรียนฝึกหัดครูและนักเรียนมัธยมศึกษาตอนปลาย (ม.7-8) มาจากโรงเรียนเบญจมราชาลัย อาจารย์ใหญ่ คนแรก คือ อาจารย์นิลรัตน์ บรรณสิทธิ์วรสาสน์ โรงเรียนใช้ชื่อย่อว่า พ เป็นสัญลักษณ์ และสีเขียว เป็นสีประจำโรงเรียน เนื่องจากเป็นสีประจำวันประสูติของพระองค์

สถานศึกษาแห่งนี้ได้ปฏิบัติภารกิจด้านการศึกษาทั้งแผนกฝึกหัดครู และแผนกสามัญด้วยดีตลอดมา และได้พัฒนาปรับเปลี่ยนสถานภาพและค่านำหน้าชื่อตามความเหมาะสม ดังนี้

1 ตุลาคม 2513 เป็นวิทยาลัยครูเพชรบุรีวิทยาลงกรณ์

พ.ศ. 2515 ขยายงานการฝึกหัดครูมาอยู่ ณ ที่ตั้งปัจจุบัน คือ เลขที่ 1 หมู่ 20 ถนนพหลโยธิน กิโลเมตรที่ 48 ตำบลคลองหนึ่ง อำเภอคลองหลวง จังหวัดปทุมธานี 13180 มีพื้นที่ 294 ไร่ 3 งาน 72 ตารางวา ทั้งนี้อาจารย์อวยพร เปล่งวานิช ผู้อำนวยการวิทยาลัยครูเพชรบุรีวิทยาลงกรณ์ ในขณะนั้น ได้ดำเนินการติดต่อประสานงานล่วงหน้ากับผู้ว่าราชการจังหวัด ปทุมธานี (นายประสิทธิ์ อุไรรัตน์) จึงได้ที่ดินทรัพย์สินส่วนพระมหากษัตริย์แปลงนี้มาเป็นที่ตั้งของสถาบันในปัจจุบัน

14 พฤศจิกายน 2517 พระบาทสมเด็จพระเจ้าอยู่หัวภูมิพลอดุลยเดชฯ ทรงพระกรุณาโปรดเกล้าฯ รั่ววิทยาลัยครูเพชรบุรีวิทยาลงกรณ์ และสมาคมศิษย์เก่าฯไว้ "ในพระบรมราชูปถัมภ์"

9 พฤศจิกายน 2518 พระบาทสมเด็จพระเจ้าอยู่หัวภูมิพลอดุลยเดชฯ เสด็จฯ พร้อมด้วยสมเด็จพระบรมราชินีนาถ และสมเด็จพระเจ้าลูกเธอ เจ้าฟ้าสิรินธรเทพรัตนสุภาภักดีพัฒนาดูลโสภาคย์ ทรงเปิดพระอนุสาวรีย์สมเด็จพระราชปิตุจฉาเจ้าฟ้าวไลยอลงกรณ์ กรมหลวงเพชรบุรีราชสิรินธร และพระราชทานพระราชทรัพย์ส่วนพระองค์จำนวน 2 แสนบาท ตั้งเป็น "มูลนิธิสมเด็จพระเจ้าฟ้าวไลยอลงกรณ์"

พ.ศ. 2520 เปิดสอนถึงระดับปริญญาตรี ครุศาสตร์บัณฑิต

พ.ศ. 2528 เปิดสอนสาขาวิชาชีพอื่นด้วยครบ 3 สาขา คือ สาขาวิชาการศึกษา สาขาวิชาศิลปศาสตร์ และสาขาวิชาวิทยาศาสตร์

14 กุมภาพันธ์ 2535 พระบาทสมเด็จพระเจ้าอยู่หัวภูมิพลอดุลยเดชฯ ทรงพระกรุณาโปรดเกล้าฯ พระราชทานนามสถาบันราชภัฏ แก่วิทยาลัยครูทั่วประเทศ เป็นเหตุให้เปลี่ยนชื่อเป็นสถาบันราชภัฏเพชรบุรีวิทยาลงกรณ์ ในพระบรมราชูปถัมภ์

24 มกราคม 2538 ประกาศในราชกิจจานุเบกษา เรื่อง พ.ร.บ.สถาบันราชภัฏ เป็นผลให้สถาบันราชภัฏทั่วประเทศเป็นสถาบันอุดมศึกษาเพื่อการพัฒนาท้องถิ่นอย่างแท้จริง

6 มีนาคม 2538 พระบาทสมเด็จพระเจ้าอยู่หัวภูมิพลอดุลยเดชฯ ทรงพระกรุณาโปรดเกล้าฯ พระราชทานพระบรมราชานุญาตให้ใช้ตราพระราชลัญจกรประจำพระองค์ รัชกาลที่ 9 เป็นตราสัญลักษณ์ประจำสถาบันราชภัฏ นับเป็นพระมหากษัตริย์คุณล้นเกล้าล้นกระหม่อมหาที่สุดมิได้ แก่ สถาบันราชภัฏเพชรบุรีวิทยาลงกรณ์ ในพระบรมราชูปถัมภ์

15 กุมภาพันธ์ 2542 สมเด็จพระเทพรัตนราชสุดาฯ สยามบรมราชกุมารี เสด็จฯ วางพวงมาลา พระอนุสาวรีย์ฯ และทรงเปิดอาคารฝึกประสบการณ์วิชาชีพ "อาคารสมเด็จพระเจ้าฟ้าวไลยอลงกรณ์"

ปีการศึกษา 2542 เปิดสอนนักศึกษาระดับปริญญาตรี 2 ปี และ 4 ปี หลักสูตรบริหารธุรกิจ บัณฑิต

ปีการศึกษา 2543 เปิดสอนนักศึกษาระดับปริญญาโท สาขาวิชาการบริหารการศึกษา และ สาขาวิชาหลักสูตรและการสอน

15 กุมภาพันธ์ 2544 สมเด็จพระเจ้าพี่นางเธอ เจ้าฟ้ากัลยาณิวัฒนา กรมหลวงนราธิวาสราชนครินทร์ เสด็จฯ วางพวงมาลาพระอนุสาวรีย์ฯ ทรงเปิดอาคาร 100 ปี สมเด็จพระศรีนครินทร์ และ ห้องประชุมราชนครินทร์ ภายในอาคาร 100 ปี สมเด็จพระศรีนครินทร์

21 สิงหาคม 2545 พระบาทสมเด็จพระเจ้าอยู่หัวภูมิพลอดุลยเดชฯ ทรงพระกรุณาโปรดเกล้าฯ พระราชทานพระบรมราชานุญาต ให้เปลี่ยนชื่อเป็น "สถาบันราชภัฏวไลยอลงกรณ์ ในพระบรมราชูปถัมภ์"

10 มิถุนายน 2547 พระบาทสมเด็จพระเจ้าอยู่หัวภูมิพลอดุลยเดชฯ ทรงพระกรุณาโปรดเกล้าฯ ทรงลงพระปรมาภิไธยในพระราชบัญญัติมหาวิทยาลัยราชภัฏ พุทธศักราช 2547 และได้ประกาศในพระราชกิจจานุเบกษา เมื่อวันที่ 14 มิถุนายน พุทธศักราช 2547 ยังผลให้สถาบันราชภัฏวไลยอลงกรณ์ ในพระบรมราชูปถัมภ์ ได้ยกฐานะเป็น "มหาวิทยาลัยราชภัฏวไลยอลงกรณ์ ในพระบรมราชูปถัมภ์ จังหวัดปทุมธานี" ตั้งแต่วันที่ 15 มิถุนายน พ.ศ. 2547

ปีการศึกษา 2549 เปิดสอนระดับปริญญาเอก สาขาวิชาการบริหารการศึกษา สาขาวิชา หลักสูตรและการสอน และสาขาวิชารัฐประศาสนศาสตร์

3 พฤษภาคม 2555 สภามหาวิทยาลัยราชภัฏวไลยอลงกรณ์ ในพระบรมราชูปถัมภ์ มีมติเห็นชอบให้มหาวิทยาลัยดำเนินการจัดซื้อที่ดินด้านทิศเหนือของมหาวิทยาลัย เนื้อที่ 86 ไร่ 3 งาน 19 ตารางวา ปัจจุบันมหาวิทยาลัยราชภัฏวไลยอลงกรณ์ ในพระบรมราชูปถัมภ์ มีเนื้อที่ทั้งหมด 381 ไร่ 2 งาน 91 ตารางวา ตั้งอยู่เลขที่ 1 หมู่ 20 ถนนพหลโยธิน ตำบลคลองหนึ่ง อำเภอคลองหลวง จังหวัดปทุมธานี

ปีการศึกษา 2556 เปิดสอนหลักสูตรนานาชาติ ได้แก่ หลักสูตรบริหารธุรกิจบัณฑิต สาขาวิชาการจัดการธุรกิจการบิน (หลักสูตรนานาชาติ) และโรงเรียนสาธิตวไลยอลงกรณ์ หลักสูตรนานาชาติ ที่ศูนย์จัดการศึกษากรุงเทพมหานคร

ปีการศึกษา 2557 เปิดสอนหลักสูตรภาษาอังกฤษ (English Program) ได้แก่ หลักสูตรครุศาสตรบัณฑิต สาขาวิชาวิทยาศาสตร์ทั่วไป และสาขาวิชาคณิตศาสตร์ เปิดสอนหลักสูตรนานาชาติ (International Program) ได้แก่ หลักสูตรศิลปศาสตรบัณฑิต สาขาวิชาภาษาอังกฤษเพื่อการสื่อสารนานาชาติ

โครงสร้างการบริหารมหาวิทยาลัยราชภัฏวไลยอลงกรณ์ ในพระบรมราชูปถัมภ์

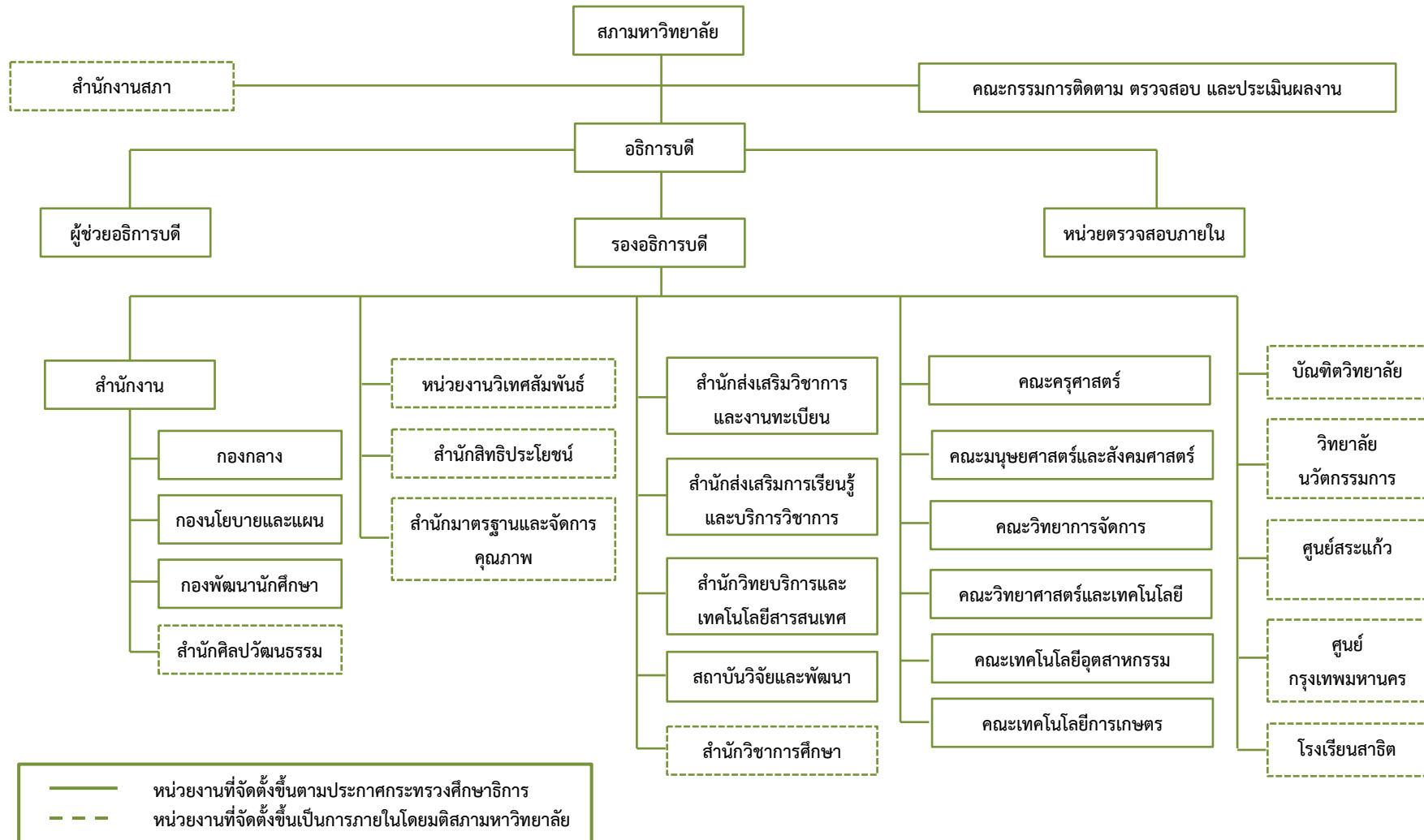

ทำเนียบนายกสภา

มหาวิทยาลัยราชภัฏวไลยอลงกรณ์ ในพระบรมราชูปถัมภ์
จังหวัดปทุมธานี

ชื่อ - นามสกุล		ปี พ.ศ.
นายเสนาะ	เทียนทอง	พ.ศ. 2538 – 2542
นายชูชีพ	หาญสวัสดิ์	พ.ศ. 2542 – 2543
คุณหญิงจรัสศรี	ทีปรัช	พ.ศ. 2543 – 2548
นายมีชัย	ฤชุพันธุ์	พ.ศ. 2548 – 2552
นายพงศ์เทพ	เทพกาญจนา	พ.ศ. 2552 – 2555
นายจรูญ	ถาวรจักร์	พ.ศ. 2555 – ปัจจุบัน

ทำเนียบผู้บริหาร

มหาวิทยาลัยราชภัฏวไลยอลงกรณ์ ในพระบรมราชูปถัมภ์
จังหวัดปทุมธานี

ชื่อ - นามสกุล		ปี พ.ศ.
อาจารย์นิลรัตน์	บรรณสิทธิ์วีรสาน์	พ.ศ. 2475 – 2480
อาจารย์สุนทรี	นิกำแหง	พ.ศ. 2480 – 2485
คุณหญิงไสววงศ์	ทองเจือ	พ.ศ. 2485 – 2489
อาจารย์นิลรัตน์	บรรณสิทธิ์วีรสาน์	พ.ศ. 2489 – 2492
อาจารย์จรัสสม	ปุ่นณะหิตานนท์	พ.ศ. 2492 – 2505
อาจารย์อวยพร	เปล่งวานิช	พ.ศ. 2505 – 2515
อาจารย์เพียววี	ศรีหงส์	พ.ศ. 2515 – 2517
อาจารย์ ดร.อรุณ	ปรีดีติลก	พ.ศ. 2517 – 2519
รองศาสตราจารย์ลำพอง	บุญช่วย	พ.ศ. 2519 – 2528
อาจารย์ ดร.วิชัย	แข่งขัน	พ.ศ. 2528 – 2529
ผู้ช่วยศาสตราจารย์ปรีชา	เศรษฐีธร	พ.ศ. 2529 – 2537
ผู้ช่วยศาสตราจารย์จรูญ	ถาวรจักร์	พ.ศ. 2537 – 2542
รองศาสตราจารย์ ดร.ทองหล่อ	วงษ์อินทร์	พ.ศ. 2542 – 2551
ผู้ช่วยศาสตราจารย์ ดร.อรสา (รักษาราชการแทนอธิการบดี)	โกศลานันท์กุล	ช.ค. 2551 – มิ.ย. 2552
ศาสตราจารย์ พลโท ดร.โอภาส (รักษาราชการแทนอธิการบดี)	รัตนบุรี	มิ.ย. 2552 – ก.ย. 2552
รองศาสตราจารย์ ดร.สมบัติ (อธิการบดีรักษาราชการ)	คชสิทธิ์	ก.ย. 2552 – ต.ค. 2552
รองศาสตราจารย์ ดร.สมบัติ	คชสิทธิ์	พ.ย. 2552 – ปัจจุบัน

คณะกรรมการสภา
มหาวิทยาลัยราชภัฏวไลยอลงกรณ์ ในพระบรมราชูปถัมภ์ จังหวัดปทุมธานี



นายจรูญ ถาวรจักร์
นายกสภามหาวิทยาลัย



รศ.ดร.สมบัติ คชสิทธิ์
อธิการบดี



ผศ.ปรีชา เศรษฐีธร
อุปนายกสภามหาวิทยาลัย

กรรมการผู้ทรงคุณวุฒิ
มหาวิทยาลัยราชภัฏวไลยอลงกรณ์ ในพระบรมราชูปถัมภ์ จังหวัดปทุมธานี



รศ.ชาคริต อนันทราวิน



ศ.ดร.ดิเรก ปัทมสิริวัฒน์



ศ.ดร.เดือน คำดี



รศ.ดร.อิสระ สุวรรณบล



นายยงวุฒิ เสาวพฤกษ์



ศ.ดร.วิรุณ ตั้งเจริญ



ศ.ดร.ไพฑูรย์ สินลารัตน์



นายศานิตย์ นาคสุขศรี



นายสิทธิศักดิ์ วนะชกิจ



นายสุวัฒน์ เทพอารักษ์



นางศรีวิการ์ เมฆวัชชัยกุล
ประธานส่งเสริมกิจการมหาวิทยาลัย



อ.จิตเจริญ ศรีขวัญ
ประธานสภาคณาจารย์และข้าราชการ



อ.ดร.สุพจน์ ทรายแก้ว
กรรมการผู้แทนผู้บริหาร



ผศ.ดร.มัญญา คำวชิระพิทักษ์
กรรมการผู้แทนผู้บริหาร



ผศ.ดร.ปิ่นรภัส ถกลภักดิ์
กรรมการผู้แทนผู้บริหาร



รศ.ดร.ฉันทะ จันทะเสนา
กรรมการผู้แทนคณาจารย์



ผศ.ธนาวุฒิ วงศ์อนันต์
กรรมการผู้แทนคณาจารย์



อ.ดร.นิสา พักตร์วิไล
กรรมการผู้แทนคณาจารย์



ผศ.ร้อยโทหญิงวิภาวี เกียรติศิริ
เลขานุการสภามหาวิทยาลัย

คณะผู้บริหาร
มหาวิทยาลัยราชภัฏวไลยอลงกรณ์ ในพระบรมราชูปถัมภ์ จังหวัดปทุมธานี



รศ.ดร.สมบัติ คชสิทธิ์
อธิการบดี



อ.ดร.สุพจน์ ทรายแก้ว
รองอธิการบดี



รศ.ศคินันท์ เศรษฐวัฒน์บดี
รองอธิการบดี



ผศ.ร้อยโทหญิงวิภาวี เกียรติศิริ
รองอธิการบดี



ผศ.สุวิทย์ ฉุยฉาย
รองอธิการบดี



ผศ.เจษฎา ความคุ่นเคย
รองอธิการบดี



รศ.ดร.กรินทร์ กาญจนานนท์
รองอธิการบดี



ผศ.อิงอร วงษ์ศรีรักษา
ผู้ช่วยอธิการบดี



ผศ.ดร.สิตา ทิศาดลิลก
ผู้ช่วยอธิการบดี



ผศ.ดร.จิติพร พิชญกุล
ผู้ช่วยอธิการบดี

คณะผู้บริหาร (ต่อ)



อ.ดร.สุนทรี จินฉรรม
ผู้ช่วยอธิการบดี



ผศ.ประจวบ ตีบุตร
ผู้ช่วยอธิการบดี

คณบดี



ผศ.ดร.อุษา คงทอง
คณบดีคณะครุศาสตร์



ผศ.ดร.อนงค์ อนันตริยเวช
คณบดีคณะมนุษยศาสตร์และ
สังคมศาสตร์



ผศ.ดร.ปิ่นรภัส เอกภักดิ์
คณบดีคณะวิทยาศาสตร์และ
เทคโนโลยี



ผศ.ทองพลธนฤทธิ์ มฤครัฐอินแปลง
คณบดีคณะเทคโนโลยีการเกษตร



ผศ.ประพันธ์พงษ์ ชินพงษ์
คณบดีคณะวิทยาการจัดการ



ผศ.ดร.เบญจลักษณ์ เมืองมีศรี
คณบดีคณะเทคโนโลยีอุตสาหกรรม



ผศ.ดร.ธีร์ธนิช ศรีโวหาร
คณบดีบัณฑิตวิทยาลัย



อ.ดร.เรืองเดช เร่งเพียร
คณบดีวิทยาลัยนวัตกรรมการจัดการ

ผู้อำนวยการ



ดร.ฉวีวรรณ ศิลาวรรณโณ
ผู้อำนวยการสำนักงานอธิการบดี



อ.ดร.ศศิธร จันทมฤก
ผู้อำนวยการสำนักส่งเสริมวิชาการ
และงานทะเบียน



อ.ไชย มีหนองหว่า
ผู้อำนวยการสำนักวิทยบริการ
และเทคโนโลยีสารสนเทศ



ผศ.ละเอียด ขจรภัย
ผู้อำนวยการสำนักส่งเสริมการเรียนรู้
และบริการวิชาการ



ผศ.ดร.มนัญญา คำวชิระพิทักษ์
ผู้อำนวยการสถาบันวิจัย
และพัฒนา

หัวหน้างาน



ผศ.อาทิมา แป้นธัญยานนท์
หัวหน้างานสำนักวิชาศึกษาทั่วไป



อ.จิราภรณ์ ทองทวี
หัวหน้างานศูนย์ภาษา

คณะกรรมการ (Education)

ชื่อ - สกุล	ตำแหน่ง
ผศ.ดร.อุษา คงทอง	คณบดี
รศ.ดร.ซัชจรีญา ไบลี	รองคณบดีฝ่ายบริหารและประกันคุณภาพ
อ.ดร.อังคณา กรัณยาธิกุล	รองคณบดีฝ่ายวิชาการและงานวิจัย
ผศ.พนิดา ชาทยาภา	รองคณบดีฝ่ายกิจการนักศึกษาและกิจการพิเศษ

คณาจารย์คณะกรรมการ

ชื่อ - สกุล	คุณวุฒิ
รศ.กอบกุล สังข์มัลลิก	ศศ.ม. การสอนคณิตศาสตร์, กศ.บ. คณิตศาสตร์
รศ.ดร.ซัชจรีญา ไบลี	ปร.ด. การบริหารการศึกษา, กศ.ม. การอุดมศึกษา, กศ.บ. ฟิสิกส์
รศ.ดร.สมบัติ คชสิทธิ์	ค.ด. หลักสูตรและการสอน, กศ.ม. การอุดมศึกษา, กศ.บ. มัธยมศึกษา (การสอนภาษาอังกฤษ)
รศ.ดร.อรสา จรุงธรรม	ค.ด. การวัดผลและประเมินผลการศึกษา, ค.ม. วิจัยการศึกษา, วท.บ.เคมี, ศษ.บ. การบริหารการศึกษา
ผศ.ชาตรี พนเจริญสวัสดิ์	กศ.ม. ภาษาและวรรณคดีไทย กศ.บ. ภาษาและวรรณคดีไทย
ผศ.ดร.กัณฑ์ฤทัย คลังพหล	ค.ด. วิทยวิทยาการวิจัยการศึกษา, กศ.ม. การวิจัยและสถิติทางการศึกษา, กศ.บ. คณิตศาสตร์
ผศ.ดร.จันทนี อินทรสุด	Ph.D. Education, M.A. Teaching English to Speakers of Other Language, อ.บ. ภาษาอังกฤษ, ค.บ. การสอนภาษาอังกฤษ
ผศ.ดร.ช่อเพชร เป้าเงิน	กศ.ด. บริหารการศึกษา, วท.ม. สุขภาพจิต, ค.บ. การสอนมัธยมศึกษา (เคมี-วิทยาศาสตร์ทั่วไป)
ผศ.ดร.ฐิติพร พิษณุกุล	กศ.ด. การอุดมศึกษา, กศ.ม. การศึกษาปฐมวัย, ค.บ. การศึกษาปฐมวัย
ผศ.ดร.ประยูร บุญใช้	ค.ด. หลักสูตรและการสอน, กศ.ม. จิตวิทยาการแนะแนว, กศ.บ. การประถมศึกษา
ผศ.ดร.เปรมจิตต์ ขจรภัย ลาร์เซ็น	Ed.D. Curriculum and Instruction, M.S. Educational Administration, กศ.บ. ประวัติศาสตร์
ผศ.ดร.เรขา อรัญวงศ์	ค.ด. หลักสูตรและการสอน, ค.ม. การศึกษาวิทยาศาสตร์, ค.บ. การมัธยมศึกษา
ผศ.ดร.สุธี พรรณหาญ	ศษ.ด. วิทยาศาสตร์ศึกษา, ค.ม. การศึกษาวิทยาศาสตร์, กศ.บ. ฟิสิกส์

คู่มือนักศึกษา ปีการศึกษา 2559

ชื่อ - สกุล	คุณวุฒิ
ผศ.ดร.สุวรรณา โชติสุกานต์	Ph.D. Educational Foundations, ค.ม. เทคโนโลยีทางการศึกษา, M.Ed. Educational Foundations, ค.บ. เทคโนโลยีทางการศึกษา
ผศ.ดร.อุษา คงทอง	ค.ด. หลักสูตรและการสอน, ค.ม. การศึกษาคณิตศาสตร์, กศ.บ. คณิตศาสตร์
ผศ.พนิดา ชาทยาภา	กศ.ม. การศึกษาปฐมวัย, ค.บ. การอนุบาลศึกษา
ผศ.สุทธิพร สุภาวิวัง	กศ.ม. เคมี, กศ.บ. เคมี
อ.ดร.จินดา น้ำเจริญ	กศ.ด. การศึกษาปฐมวัย, กศ.ม. การศึกษาปฐมวัย, ค.บ. การศึกษาปฐมวัย
อ.ดร.ชาญชัย วงศ์สิริสวัสดิ์	ค.อ.ด. การบริหารอาชีวศึกษา, ค.อ.ม. การบริหารอาชีวศึกษา, วท.บ. ฟิสิกส์อุตสาหกรรมและอุปกรณ์การแพทย์
อ.ดร.ดนุชา สลิวงค์	ค.ด. เทคโนโลยีการสื่อสารการศึกษา, อ.ม. สื่อสารมวลชน, นศ.บ. วิทยุกระจายเสียงและวิทยุโทรทัศน์
อ.ดร.ประพรพรรณ พละชีวะ	ค.ด. เทคโนโลยีและสื่อสารการศึกษา, ค.ม. โสตทัศนศึกษา, กศ.บ. เทคโนโลยีทางการศึกษา
อ.ดร.ปิยะวรรณ ขุนทอง	ค.ด. จิตวิทยาการศึกษา, กศ.ม. จิตวิทยาการแนะแนว, พย.บ. พยาบาลศาสตร์
อ.ดร.เปรมจิตร บุญสาย	กศ.ด. วิทยาศาสตร์ศึกษา, กศ.ม. ชีววิทยา, กศ.บ. ชีววิทยา
อ.ดร.พิทักษ์ นิลนพคุณ	ค.ด. หลักสูตรและการสอน, M.A. Curriculum Development, กศ.บ. ภาษาอังกฤษ
อ.ดร.เลอลักษณ์ โอทกานนท์	กศ.ด. หลักสูตรและการสอน, วท.ม. การศึกษาวิทยาศาสตร์(คอมพิวเตอร์), ศษ.บ. วิทยาการคอมพิวเตอร์, บธ.บ. การจัดการทั่วไป
อ.ดร.ศศิธร จันทมฤก	ค.ด. การศึกษาปฐมวัย, ค.ม. การศึกษาปฐมวัย, ค.บ. การศึกษาปฐมวัย
อ.ดร.ศักดา สถาพรวงษา	ค.ด. การบริหารการศึกษา, ค.ม. นิเทศการศึกษาและพัฒนาหลักสูตร, กศ.บ. ประวัติศาสตร์
อ.ดร.ศักดิ์ สุวรรณฉาย	ศษ.ด. หลักสูตรและการสอน, ศศ.ม. ศึกษาศาสตร์-การสอน, กศ.บ. ฟิสิกส์-คณิตศาสตร์
อ.ดร.สุภัชฌาน์ ศรีเอี่ยม	ค.ด. อุดมศึกษา, ศศ.ม. ภาษาไทย, กศ.บ. ภาษาไทย
อ.ดร.สุวรรณา จ้อยทอง	กศ.ด. หลักสูตรและการสอน, ค.ม. การบริหารการศึกษา, กศ.บ. คณิตศาสตร์
อ.ดร.อังคณา ภัธญาธิกุล	ศษ.ด. เทคโนโลยีการศึกษา, ศษ.ม. เทคโนโลยีทางการศึกษา, ค.บ. เทคโนโลยีทางการศึกษา

คู่มือนักศึกษา ปีการศึกษา 2559

ชื่อ - สกุล	คุณวุฒิ
อ.กาญจนา เวชบรรพต	ศษ.ม. คณิตศาสตร์ศึกษา, ค.บ. คณิตศาสตร์
อ.กฤษิทร มณีวัฒนา	M.A. Linguistics and Applied Linguistics (Teaching Chinese as a Foreign Language), B.A. Chinese Language, ศ.บ. เศรษฐศาสตร์
อ.คันธรส ภาผล	กศ.ม. การศึกษาปฐมวัย, ค.บ. พัฒนาการครอบครัวและเด็ก
อ.จิตเจริญ ศรีขวัญ	วท.ม. วิทยาศาสตร์สิ่งแวดล้อม, กศ.บ. วิทย-คณิต, วศ.บ. วิศวกรรมโยธา
อ.จิตตรี พละกุล	วท.ม. วิทยาศาสตร์สิ่งแวดล้อม, กศ.บ. วิทยาศาสตร์-เคมี
อ.ชนะ ยาดี้	ศศ.ม. การบริหารการศึกษา, ค.บ. พลศึกษา
อ.ชยพล ใจสูงเนิน	อ.ม. วรรณคดีเปรียบเทียบ, วศ.บ. วิศวกรรมอุตสาหการ
อ.ชลลดา กุลวัฒน์	วท.ม. เคมี, กศ.บ. เคมี
อ.ชัยวัฒน์ อ้อยป่าอาจ	ค.ม. การศึกษาคณิตศาสตร์, ค.บ. มัธยมศึกษาวิทยาศาสตร์ (คณิตศาสตร์และวิทยาศาสตร์ทั่วไป)
อ.ฐาปนา จ้อยเจริญ	วท.ม. สัตววิทยา, ค.บ. มัธยมศึกษาวิทยาศาสตร์ (ชีววิทยา)
อ.ฐิติกานต์ ชูประดิษฐ์	M.A. Chinese Linguistic and philology, ค.บ. ภาษาจีน
อ.ณัฐวัตร สุดจินดา	ศษ.ม. คณิตศาสตร์ศึกษา, ศษ.บ. คณิตศาสตร์ศึกษา
อ.ตะวัน ไชยวรรณ	วท.ม. เคมีชีวภาพ, วท.บ. เคมี
อ.ธัญวรัตน์ ปิ่นทอง	วท.ม. วิทยาศาสตร์สิ่งแวดล้อม, ค.บ. มัธยมศึกษาวิทยาศาสตร์ (ชีววิทยา-วิทยาศาสตร์ทั่วไป)
อ.นันทิยา รัตประจิต	กศ.ม. การศึกษาปฐมวัย, ค.บ. นาฏศิลป์
อ.นิตย์ เนียงน้อย	ศศ.ม. การสอนภาษาอังกฤษในฐานะภาษาต่างประเทศ, ศศ.บ. ภาษาอังกฤษ
อ.นิตกร อ่อนโยน	ค.ม. การศึกษาวิทยาศาสตร์, ค.บ. มัธยมศึกษาวิทยาศาสตร์ (เคมี)
อ.ปวีณัย บุญปก	ศศ.ม. ภาษาศาสตร์เพื่อการสื่อสาร, ศศ.บ. ภาษาฝรั่งเศส, ศศ.บ. ภาษาอังกฤษ
อ.ผายวารี ประภาสวัต	ค.ม. การศึกษาปฐมวัย, ค.บ. การศึกษาปฐมวัย

คู่มือนักศึกษา ปีการศึกษา 2559

ชื่อ - สกุล	คุณวุฒิ
อ.พัชรินทร์ เศรษฐชัยชนะ	วท.ม. การสอนคณิตศาสตร์, ค.บ. คณิตศาสตร์
อ.พิมพ์ลักษณ์ มุลโพธิ์	ศษ.ม. คณิตศาสตร์ศึกษา, ศษ.บ. การมัธยมศึกษา (การสอนวิทยาศาสตร์-คณิตศาสตร์)
อ.มณฑา วิริยางกูร	ศศ.ม. (การสอนภาษาไทยในฐานะภาษาต่างประเทศ) ศศ.บ. (ภาษาไทย)
อ.เมษา นวลศรี	ค.ม. วิจัยการศึกษา, ค.บ. มัธยมศึกษาวิทยาศาสตร์ (ชีววิทยาและวิทยาศาสตร์ทั่วไป) (เกียรตินิยมอันดับ 2), ร.บ. ความสัมพันธ์ระหว่างประเทศและการเมืองการปกครอง เปรียบเทียบ ศษ.บ. การวัดและประเมินผลการศึกษา, ศศ.บ. ไทยคดีศึกษา
อ.ยุภาพร นอกเมือง	M.A. Teaching Chinese as a Foreign Language, ศศ.บ. ภาษาจีน
อ.วชิระ ดวงใจดี	กศ.ม. ภาษาไทย, ค.บ. ภาษาไทย
อ.วรานิษฐ์ ธนชัยวรพันธ์	ค.ม. การศึกษาปฐมวัย, ค.บ. การศึกษาปฐมวัย
อ.วราพร อัครโสมภณชัย	MA. Psychology and Education, ค.บ. จิตวิทยาการปรึกษาและแนะแนว และการสอนภาษาฝรั่งเศส
อ.วัสส์พร จิโรจพันธ์	ศษ.ม. การสอนคณิตศาสตร์, ศษ.บ. การสอนคณิตศาสตร์
อ.วิภาวดี แขวงเมฆ	วท.ม. เทคโนโลยีชีวภาพ, วท.บ. ชีววิทยา
อ.วิไลندا พงศ์ธราธิก	กศ.ม. การศึกษาปฐมวัย, ค.บ. การศึกษาปฐมวัย
อ.ศรัณยา ฤกษ์ขำ	วท.ม. ชีววิทยา, วท.บ. ชีววิทยา
อ.ศัสยมน สั้งเว	ศศ.ม. หลักสูตรและการสอน, ค.บ. ภาษาอังกฤษ
อ.ศุภมัย พรหมแก้ว	วท.ม. วิทยาศาสตร์ทางทะเล, วท.บ. ชีววิทยา
อ.เสริม พงศ์ทอง	ศศ.ม. การสอนภาษาไทย กศ.บ. ภาษาไทย
อ.แสงดาว วัฒนาสกุลเกียรติ	กศ.ม. จิตวิทยาการแนะแนว, ศศ.บ. อังกฤษ, ศษ.บ. การแนะแนว
อ.อรนุช สมประสิทธิ์	อ.บ. ภาษาอังกฤษ, อ.ม. ภาษาอังกฤษ M.A. History of Art
อ.อรัญญา มุดและ	บธ.ม. ธุรกิจระหว่างประเทศ, ศศ.ม. ภาษาอังกฤษธุรกิจ เพื่อการสื่อสารนานาชาติ, ค.บ. ภาษาอังกฤษ

คณะเทคโนโลยีการเกษตร (Faculty of Agricultural Technology)

ผู้บริหารประจำคณะเทคโนโลยีการเกษตร

ชื่อ - สกุล	ตำแหน่ง
ผศ.ทรงพลธนฤทธิ์ มฤครัฐอินแปลง	คณบดี
ผศ.ดร.กรรณิกา อัมพฤษ	รองคณบดีฝ่ายวิชาการ
อ.ดร.อณนภา สุขลิ้ม	รองคณบดีฝ่ายแผนงานและวิจัย
อ.ดร.ราชาวดี ยอดเศรณี	รองคณบดีฝ่ายกิจการนักศึกษาและบริการวิชาการ

คณาจารย์ประจำคณะเทคโนโลยีการเกษตร

ชื่อ - สกุล	คุณวุฒิ
รศ.ดร.ศรีน้อย ชุ่มคำ	วท.ด. สัตวศาสตร์, วท.ม. เกษตรศาสตร์, วท.บ. เกษตรศาสตร์
รศ.ดร.สุชาติ พัฒนาภน	วท.ด. เกษตรศาสตร์, วท.ม. เกษตรศาสตร์, วท.บ. เกษตรศาสตร์
ผศ.คำทอง มหวงศ์วิริยะ	วท.ม. เกษตรศาสตร์, วท.บ. เกษตรศาสตร์
ผศ.ดร.กรรณิกา อัมพฤษ	ปร.ด. พืชไร่, วท.ม. เกษตรศาสตร์, วท.บ. เทคโนโลยีการเกษตร
ผศ.ทรงพลธนฤทธิ์ มฤครัฐอินแปลง	วท.ม. วิทยาศาสตร์การอาหาร, ทช.บ. เทคโนโลยีอุตสาหกรรมอาหาร
ผศ.นันทปภัทร์ ทองคำ	วท.ม. วิทยาศาสตร์การอาหาร, ทช.บ. เทคโนโลยีอุตสาหกรรมอาหาร
ผศ.วรรณิกา พาณิชกรกุล	คศ.ม.คหกรรมศาสตร์ (อาหารและโภชนาการ), ค.บ. วิทยาศาสตร์ทั่วไป
ผศ.วัฒน์ บุญวิทยา	วท.ม. วิทยาศาสตร์สิ่งแวดล้อม, ทช.บ. เทคโนโลยีและอุตสาหกรรมอาหาร
ผศ.วิภาวรรณ วิจิตรจินดา	วท.ม. เกษตรศาสตร์, วท.บ. เกษตรศาสตร์
ผศ.สุรพงษ์ ธรรมขันธุ์	วท.ม. เกษตรศาสตร์, กศ.บ. ชีววิทยา
อ.ดร.คมกฤษณ์ แสงเงิน	ปร.ด. พืชศาสตร์, วท.บ. เกษตรศาสตร์
อ.ดร.ณัฐพงศ์ จันจุฬา	ปร.ด. พืชสวน, วท.ม. พืชสวน วท.บ. เทคโนโลยีชีวภาพ
อ.ดร.ราชาวดี ยอดเศรณี	วท.ด. สัตวศาสตร์, วท.ม. เกษตรศาสตร์, วท.บ. เทคโนโลยีการเกษตร

คู่มือนักศึกษา ปีการศึกษา 2559

ชื่อ - สกุล	คุณวุฒิ
อ.ดร.สุภณิดา พัฒธร	ปร.ด. วิทยาศาสตร์การอาหาร, วท.ม. เทคโนโลยีทางอาหาร, วท.บ. วิทยาศาสตร์และเทคโนโลยีการอาหาร
อ.ดร.อรรณภา สุขลิ้ม	Ph.D. Food Science and Technology, M.Sc. Food Science and Technology, วท.บ. เทคโนโลยีอาหาร
อ.พิชญ์ แก้วตะพาน	วท.ม. พืชไร่, วท.บ. พืชไร่
อ.ภาสุรี ฤทธิเลิศ	วท.ม. อุตสาหกรรมเกษตร, วท.บ. วิทยาศาสตร์และเทคโนโลยีการอาหาร
อ.หรรษา เวียงวะลัย	วท.ม. เทคโนโลยีชีวภาพ, วท.บ. วิทยาศาสตร์และเทคโนโลยีการอาหาร

คณะเทคโนโลยีอุตสาหกรรม (Faculty of Industrial Technology)

ผู้บริหารประจำคณะเทคโนโลยีอุตสาหกรรม

ชื่อ - สกุล	ตำแหน่ง
ผศ.ดร.เบญจลักษณ์ เมืองมีศรี	คณบดี
ผศ.ดร.เทิดศักดิ์ อินทโชติ	รองคณบดีฝ่ายวิชาการ
อ.อำพล เทศดี	รองคณบดีฝ่ายบริหารและวางแผนพัฒนา
ผศ.ดร.วิวัฒน์ คลังวิจิตร	รองคณบดีฝ่ายกิจการนักศึกษา

คณาจารย์ประจำคณะเทคโนโลยีอุตสาหกรรม

ชื่อ - สกุล	คุณวุฒิ
รศ.ดร.กรินทร์ กาญจนานนท์	Ph.D. Industrial Engineering, M.S. Electrical Engineering, วศ.บ. วิศวกรรมไฟฟ้า
รศ.ดร.วัชร เพิ่มชาติ	Ph.D. Energy Technology, วศ.ม. เทคโนโลยีพลังงาน, วศ.บ. วิศวกรรมเกษตร
รศ.จิราภรณ์ เบญจประกายรัตน์	M.Eng. Agricultural Systems Engineering, วศ.บ. วิศวกรรมเกษตร
ผศ.ดร.กฤษฎาภรณ์ ศุภระมุล	วศ.ด. วิศวกรรมเครื่องกล, วศ.ม. วิศวกรรมสิ่งแวดล้อม, วศ.บ. วิศวกรรมเครื่องกล
ผศ.ดร.ชาคริต ศรีทอง	วท.ด. ธุรกิจเทคโนโลยีและการจัดการนวัตกรรม, บธ.ม. การจัดการอุตสาหกรรม, วท.บ. ฟิสิกส์อุตสาหกรรมและอุปกรณ์การแพทย์
ผศ.ดร.เทิดศักดิ์ อินทโชติ	วศ.ด. วิศวกรรมระบบควบคุม, วศ.ม. วิศวกรรมระบบควบคุม, วศ.บ. วิศวกรรมระบบควบคุม
ผศ.ดร.เบญจลักษณ์ เมืองมีศรี	ปร.ด. การจัดการเทคโนโลยี, กศ.ม. อุตสาหกรรมศึกษา, วท.บ. เทคโนโลยีเซรามิกส์ (เกียรตินิยมอันดับ 2)
ผศ.ดร.ปิยะนันท์ สายัณห์ปทุม	ปร.ด. เทคโนโลยีอุตสาหกรรม, กศ.ม. อุตสาหกรรมศึกษา, ค.บ. อุตสาหกรรมศิลป์ (ก่อสร้าง)
ผศ.ดร.วิวัฒน์ คลังวิจิตร	ปร.ด. การบริหารอาชีวศึกษา, กศ.ม. อุตสาหกรรมศึกษา, ค.บ. อุตสาหกรรมศิลป์
ผศ.ประจวบ ดีบุตร	ค.ม. เทคโนโลยีอุตสาหกรรม, อส.บ. เทคโนโลยีการผลิต (เกียรตินิยมอันดับ 2)
ผศ.ประภาวรรณ แผงศรี	วท.ม. วิทยาการจัดการอุตสาหกรรม, วท.บ. เทคโนโลยีการผลิต
ผศ.เศกพร ต้นศรีประภาศิริ	ค.ม. เทคโนโลยีอุตสาหกรรม (เซรามิกส์), ศป.บ. (ทัศนศิลป์-เซรามิกส์)
ผศ.สัณญลักษณ์ กิ่งทอง	วศ.ม. วิศวกรรมอุตสาหกรรม, วศ.บ. เครื่องจักรกลเกษตร

คู่มือนักศึกษา ปีการศึกษา 2559

ชื่อ - สกุล	คุณวุฒิ
ผศ.สุวิทย์ อูยฉาย	ค.อ.ม. ไฟฟ้า, ค.อ.บ. วิศวกรรมไฟฟ้า
อ.ดร.กฤตยชญ์ คำมิ่ง	ปร.ด. ทัศนศิลป์และการออกแบบ, ศ.ม. เครื่องเคลือบดินเผา, ศ.บ. เครื่องปั้นดินเผา
อ.ดร.ชุมพล ปทุมมาเกษร	วศ.ด. วิศวกรรมโทรคมนาคม, ค.อ.ม. ไฟฟ้า, ค.อ.บ. วิศวกรรมไฟฟ้า
อ.ดร.ประเสริฐ เอ่งฉ้วน	ปร.ด. วิศวกรรมอุตสาหการ, M.Eng. Industrial Engineering, วศ.บ. วิศวกรรมเครื่องกล
อ.ดร.พลอยไพลิน ยงศิริ	วท.ด. วัสดุศาสตร์, วท.ม. วัสดุศาสตร์, วท.บ. วัสดุศาสตร์,
อ.ดร.วุฒิชัย วิลาทานัง	ศป.ด. ศิลปะและการออกแบบ ค.อ.ม. เทคโนโลยีผลิตภัณฑ์อุตสาหกรรม, ค.อ.บ. ศิลปะอุตสาหกรรม
อ.กนกนาฏ พรหมนคร	ศ.ม. เครื่องเคลือบดินเผา, ศ.บ. เครื่องเคลือบดินเผา (เกียรติคุณอันดับ 2)
อ.กันยารัตน์ เอกเอี่ยม	ค.อ.บ.วิศวกรรมไฟฟ้า, วศ.ม.วิศวกรรมไฟฟ้า
อ.กิตติศักดิ์ วาดสันทัด	วท.ม. หุ่นยนต์และระบบอัตโนมัติ, วศ.บ. วิศวกรรมไฟฟ้า
อ.จิรัญญา โชตยะกุล	วศ.ม. วิศวกรรมการจัดการอุตสาหกรรม, วท.บ. ฟิสิกส์
อ.จุฑามาศ เกียรเวช	อ.ค.ม. เทคโนโลยีการออกแบบผลิตภัณฑ์, ศป.บ. นฤมิตศิลป์ (เกียรติคุณอันดับ 2)
อ.เฉลิมพล แก้วเทพ	วศ.ม. วิศวกรรมโทรคมนาคม, วศ.บ. วิศวกรรมโทรคมนาคม
อ.ธนพร พยอมใหม่	วศ.ม. วิศวกรรมสารสนเทศ, วท.บ. ฟิสิกส์
อ.ธนวรรณ ท้าวนอก	ศป.ม. เครื่องเคลือบดินเผา, ศป.บ. การออกแบบ
อ.ธันิง ชาญกิจชัยโณ	ศล.ม. การออกแบบ, ศล.บ. เครื่องปั้นดินเผา
อ.ธราพงษ์ พัฒนศักดิ์ภิญโญ	วศ.ม. วิศวกรรมโครงสร้าง, วศ.บ. โยธา, วศ.บ. อุตสาหการ
อ.นภัสดล สิงหะตา	วศ.ม. วิศวกรรมเมคคาทรอนิกส์, วศ.บ. วิศวกรรมเมคคาทรอนิกส์
อ.นราวุฒิ นพศิริกุล	ค.อ.ม. เทคโนโลยีผลิตภัณฑ์อุตสาหกรรม, วท.บ. ออกแบบผลิตภัณฑ์อุตสาหกรรม

คู่มือนักศึกษา ปีการศึกษา 2559

ชื่อ - สกุล	คุณวุฒิ
อ.ปัญญา วัฒนะ	วศ.บ.วิศวกรรมไฟฟ้า, วศ.ม.วิศวกรรมไฟฟ้า
อ.พัชรนันท์ กิตติสุนทรวงค์	MRes. (Management Science), วศ.ม. วิศวกรรมอุตสาหการ, วศ.บ. วิศวกรรมอุตสาหการ
อ.พีรวัฒน์ อาทิตย์ตั้ง	วศ.ม. วิศวกรรมไฟฟ้า, วศ.บ. วิศวกรรมไฟฟ้า (ระบบวัดคุม)
อ.โยษิตา เจริญศิริ	วศ.ม. อิเล็กทรอนิกส์และโทรคมนาคม, อส.บ. เทคโนโลยีโทรคมนาคม
อ.วชิรุช บุญญานุกูล	วศ.บ.วิศวกรรมอุตสาหการ, วศ.ม.แมคคาทรอนิกส์
อ.วิศวรรธน์ พัชรวิชัย	ค.อ.ม. เทคโนโลยีผลิตภัณฑ์อุตสาหกรรม, ค.อ.บ. สถาปัตยกรรม
อ.ศิริพล เคารพธรรม	วศ.บ.วิศวกรรมเครื่องกล, วศ.ม.วิศวกรรมเครื่องกล
อ.องอาจ ทับบุรี	ค.อ.บ.วิศวกรรมไฟฟ้า, วศ.ม.วิศวกรรมไฟฟ้า
อ.อดิภูมิ บุญมาก	วศ.ม. วิศวกรรมการจัดการอุตสาหกรรม, ค.อ.บ. วิศวกรรมเครื่องกล
อ.อรวิกา ศรีทอง	M.Eng. Engineering Management, วศ.บ. วิศวกรรมอุตสาหการ
อ.อำพล เทศดี	วศ.ม. การจัดการอุตสาหกรรม, ค.บ. อุตสาหกรรมศิลป์ (ช่างยนต์)

คณะมนุษยศาสตร์และสังคมศาสตร์ (Faculty of Humanities and Social Sciences)

ผู้บริหารประจำคณะมนุษยศาสตร์และสังคมศาสตร์

ชื่อ - สกุล	ตำแหน่ง
ผศ.ดร.อนงค์ อนันตริยเวช	คณบดี
อ.พิชญานี เชิงศิริ ไชยยะ	รองคณบดีฝ่ายวิชาการ
อ.ปิยะ สงวนสิน	รองคณบดีฝ่ายบริหาร
อ.มนฤดี ช่างฉำ	รองคณบดีฝ่ายกิจการนักศึกษา

อาจารย์ประจำคณะมนุษยศาสตร์และสังคมศาสตร์

ชื่อ - สกุล	คุณวุฒิ
รศ.ศศิพันธ์ เศรษฐวัฒน์บดี	ศศ.ม. บรรณารักษศาสตร์และสารนิเทศศาสตร์, กศ.บ. บรรณารักษศาสตร์
รศ.สมศิริ อรุโณทัย	กศ.ม. ศิลปศึกษา, กศ.บ. ศิลปศึกษา
ผศ.ดร.มนตรี เพชรนาจักร	พธ.ด. ปรัชญา, อ.ม. ศาสนาเปรียบเทียบ, พธ.บ. ศาสนา
ผศ.ดร.ศรัณย์พัชร์ ศรีเพ็ญ	ปร.ด. วัฒนธรรมศาสตร์, ศศ.ม. การบริหารการศึกษา, ค.บ. นาฏศิลป์
ผศ.ดร.อนงค์ อนันตริยเวช	ค.ด. อุดมศึกษา, อ.ม. บรรณารักษศาสตร์, อ.บ. บรรณารักษศาสตร์ (เกียรติคุณอันดับ 1)
ผศ.จิระศักดิ์ สังเมฆ	พธ.ม. ปรัชญา, พธ.บ. ภาษาอังกฤษ (เกียรติคุณอันดับ 1)
ผศ.จุลชีพ ชูเสื่อหึง	น.ม. นิติศาสตร์, น.บ. นิติศาสตร์ (เกียรติคุณอันดับ 2), เนติบัณฑิตไทย
ผศ.ธนาวุฒิ วงศ์อนันต์	น.ม. นิติศาสตร์, น.บ. นิติศาสตร์, เนติบัณฑิตไทย
ผศ.นเรศ ยะมะหาร	ศ.ม. จิตรกรรม, ศ.บ. จิตรกรรม
ผศ.ว่าที่ ร.ต.อิทธิ คำเพราะ	M.sc. Human Settlements Development Planning, ค.บ. ภาษาอังกฤษ
ผศ.เอก ศรีเชลียง	รป.ม. รัฐประศาสนศาสตร์, ศศ.ม. บรรณารักษศาสตร์และ สารนิเทศศาสตร์, ศศ.บ. บรรณารักษศาสตร์
อ.ดร.กัมลาศ เยาะะนิจ	รป.ด. รัฐประศาสนศาสตร์, รป.ม. รัฐประศาสนศาสตร์, ร.บ. รัฐศาสตร์การปกครอง (เกียรติคุณอันดับ 2)
อ.ดร.ชนินทร สวณภักดี	สส.ด. การบริหารสังคม, ศศ.ม. พัฒนาชนบท, ศศ.บ. ภาษาและวรรณคดีอังกฤษ

คู่มือนักศึกษา ปีการศึกษา 2559

ชื่อ - สกุล	คุณวุฒิ
อ.ดร.ดุสิตธร งามยิ่ง	ปร.ด. วัฒนธรรมศาสตร์, ศศ.ม. โบราณคดีสมัยประวัติศาสตร์, ค.ม. การบริหารการศึกษา, ศศ.บ. นาฏศิลป์ไทย
อ.ดร.ไพฑูริย์ มาลา	รป.ด. รัฐประศาสนศาสตร์, รป.ม. การปกครองท้องถิ่น, ร.บ. การเมืองการปกครอง (เกียรตินิยมอันดับ 2)
อ.ดร.ภคิณี กัลยาณมิตร	รป.ด. รัฐประศาสนศาสตร์, ศศ.ม. รัฐศาสตร์การปกครอง, ศศ.บ. รัฐศาสตร์บริหารงานยุติธรรมและความปลอดภัย
อ.ดร.มนัส สายเสมา	ค.ด. การบริหารการศึกษา, กศ.ม. บรรณารักษศาสตร์, อ.บ. บรรณารักษศาสตร์
อ.ดร.สมทรง บรรจงจิตินันต์	ปร.ด. พัฒนบูรณาการศาสตร์, วท.ม. ประชากรและการพัฒนา, ศศ.บ. ศึกษาศาสตร์
อ.ดร.สามารถ จันทร์สุรีย์	ปร.ด. วัฒนธรรมศาสตร์, ศศ.ม. พัฒนาสังคม, ค.บ. สังคมศึกษา
อ.ดร.สุเทพ บุญซ้อน	ศษ.ด. ประชากรศึกษา, ศษ.ม. ประชากรศึกษา, กศ.บ. คณิตศาสตร์
อ.ดร.สุพจน์ ทรายแก้ว	ปร.ด. รัฐประศาสนศาสตร์, รป.ม. รัฐประศาสนศาสตร์, ร.บ. เทคนิครัฐศาสตร์, ศษ.บ. การประถมศึกษา
อ.กณิกนันต์ แสงมหาชัย	รป.ด. การบริหารทรัพยากรมนุษย์, รป.ม. รัฐประศาสนศาสตร์, บธ.ม. บริหารธุรกิจ, ศ.บ. เศรษฐศาสตร์ระหว่างประเทศ
อ.กมลพร ศิริโสภณ	ศศ.ม. ภาษาและวรรณคดีอังกฤษ, ศศ.บ. ภาษาและวรรณคดีอังกฤษ
อ.กังสดาล ธนธรรม	วท.ม. สุขภาพจิต, ศ.บ. จิตวิทยาการปรึกษา
อ.กิตติณัฐ ต.เทียนประเสริฐ	ศศ.ม. ดนตรีสากล (ดนตรีศึกษา), ค.บ. ดนตรีศึกษา (ดนตรีสากล)
อ.จารุณี มุมบ้านเช่า	รศ.ม. รัฐศาสตร์ (การบริหารรัฐกิจ), บธ.บ. การบริหารทั่วไป
อ.จิราภรณ์ ทองทวี	ศศ.ม. ญี่ปุ่นศึกษา, ศศ.บ. ภาษาญี่ปุ่น
อ.ชยานันท์ อวาท	ศ.ม. จิตรกรรม, ศ.บ. จิตรกรรม
อ.ชัยพันธ์ ยิ้มอ่อน	ร.ม. รัฐศาสตร์การปกครอง, ศศ.บ. ศาสนาและปรัชญา
อ.ณัชชามน เปรมปลื้ม	วท.ม. จิตวิทยาอุตสาหกรรม, วท.บ. จิตวิทยา
อ.ดร.ณศักรดี ตติยะลาภะ	ศศ.ม. รัฐศาสตร์, ร.บ. ทฤษฎีและเทคนิคทางรัฐศาสตร์, บธ.บ. การบริหารงานบุคคล
อ.ดวงกมล ทองอยู่	วท.ม. จิตวิทยาชุมชน, ค.บ. จิตวิทยาการศึกษาและแนะแนว (เกียรตินิยมอันดับ 2)

คู่มือนักศึกษา ปีการศึกษา 2559

ชื่อ - สกุล	คุณวุฒิ
อ.ดวงพร อุไรวรรณ	ร.ม. รัฐประศาสนศาสตร์, ศศ.บ. รัฐศาสตร์บริหารรัฐกิจ (เกียรตินิยมอันดับ 2)
อ.ดาวราย ลิ้มสายหัว	ร.ม. รัฐศาสตร์, ศศ.บ. สหวิทยาการสังคมศาสตร์
อ.เดือนฉายผู้ชนะ ภูประเสริฐ	ศ.ม. จิตรกรรม, ศ.บ. จิตรกรรม
อ.เทวพงษ์ พวงเพชร	ร.ม. การปกครอง, ร.บ. การเมืองการปกครอง (เกียรตินิยมอันดับ 2)
อ.ธัญย์ เกตวงกต	ร.ม. รัฐศาสตร์การปกครอง, ร.บ. รัฐศาสตร์การเมืองการปกครอง
อ.ธนา รุ่งน้อย	ร.ม. รัฐศาสตร์การปกครอง, ร.บ. รัฐศาสตร์การปกครอง
อ.ธรรมรส เปานิล	น.ม. กฎหมายธุรกิจ, น.บ. นิติศาสตร์ (เกียรตินิยมอันดับ 1), เนติบัณฑิตไทย
อ.ธีระญา ปราบปราม	น.ม. นิติศาสตร์, น.บ. นิติศาสตร์, เนติบัณฑิตไทย
อ.ธีระศักดิ์ เครือแสง	ศศ.ม. จิตวิทยาการศึกษาและการแนะแนว, กศ.บ. การแนะแนวและจิตวิทยาการศึกษา
อ.นริศรา จริยะพันธุ์	ร.บ.ม. นโยบายสาธารณะและการจัดการเชิงกลยุทธ์ (เกียรตินิยม), ศศ.บ. รัฐศาสตร์ (เกียรตินิยมอันดับ 1)
อ.นัฏภรณ์ พูลภักดี	ศศ.บ. นาฏศิลป์ไทย
อ.นารีนาถ สำลี	ศศ.ม. ภาษาไทย, ศศ.บ. ภาษาไทย
อ.เนมิ อุนากรสวัสดิ์	ศศ.ม. ภาษาไทย, ศศ.บ. ภาษาไทย
อ.บุญอนันต์ บุญสนธิ์	ศศ.ม. รัฐประศาสนศาสตร์, ศศ.บ. รัฐศาสตร์
อ.บุษบา แผงสาเคน	ศศ.ม. ภาษาศาสตร์ประยุกต์, ศศ.บ. ภาษาอังกฤษ (เกียรตินิยมอันดับ 2)
อ.ประกาศิต ประกอบผล	อ.ม. จริยศาสตร์ศึกษา, พธ.บ. การสอนสังคมศึกษา
อ.ปราณีรัตน์ ปานประณีต	ศศ.ม. ภาษาศาสตร์เพื่อการสื่อสาร, ศศ.บ. ภาษาศาสตร์ (เกียรตินิยมอันดับ 2)
อ.ปวิช เรียงศิริ	ศศ.ม. การแปลภาษาไทย-ภาษาอังกฤษ, ศศ.บ. ภาษาอังกฤษ (เกียรตินิยมอันดับ 1)
อ.ปิยะ กล้าประเสริฐ	ศศ.ม. รัฐศาสตร์, ศศ.บ. รัฐศาสตร์

ชื่อ - สกุล	คุณวุฒิ
อ.ปิยะ สงวนสิน	ศศ.ม. การจัดการการพัฒนาสังคม, ศษ.บ. ธุรกิจศึกษา
อ.พยุงค์ศักดิ์ ทราบรัมย์	รป.ม. รัฐประศาสนศาสตร์ (วิทยานิพนธ์ดีมาก), สม.บ. สังคมวิทยาและมานุษยวิทยา
อ.พรศิริ นาควัชระ	อ.ม. ภาษาไทย, ศศ.บ. ภาษาไทย
อ.พฤษพงษ์ วิสุทธิ์ดวงดุขดี	รป.ม. การบริหารโครงการและนโยบาย, ศศ.บ. รัฐศาสตร์การปกครอง
อ.พัชรินทร์ สินธิพงษ์	ศศ.ม. ภาษาอังกฤษเพื่ออาชีพ, ศศ.บ. ภาษาอังกฤษ
อ.พิชญานี เชิงศิริ ไชยยะ	อ.ม. ภาษาไทย, ศศ.บ. วรรณคดีไทย
อ.มณฑิยา รุ่งหิรัญ	ศศ.ม. วัฒนธรรมศึกษา (ดนตรี), ค.บ. ดนตรีศึกษา (สากล)
อ.มนตรี ชินสมบูรณ์	วท.ม. เทคโนโลยีสารสนเทศและการสื่อสารประยุกต์, วท.บ. เทคโนโลยีอุตสาหกรรม (คอมพิวเตอร์อุตสาหกรรม)
อ.มนฤดี ช่างฉ่ำ	ศศ.ม. จิตวิทยาอุตสาหกรรมและองค์การ, บธ.บ. การบริหารธุรกิจ
อ.มูกริน วิโรจน์ชูฉัตร	อ.ม. วรรณคดีเปรียบเทียบ, ศศ.บ. ภาษาและวรรณคดีอังกฤษ
อ.รัฐชาติ ทศนัย	ศ.ม. เศรษฐศาสตร์ธุรกิจ, วท.บ. สถิติประยุกต์, ศศ.บ. รัฐศาสตร์ (บริหารธุรกิจ)
อ.รุ่งอรุณ วนิธนะชากร	ศศ.ม. ภาษาอังกฤษเพื่อธุรกิจและอุตสาหกรรม, ศ.บ. เศรษฐศาสตร์
อ.ฤทัย สำเนียงเสนาะ	ค.ม. การสอนภาษาอังกฤษเป็นภาษาต่างประเทศ, ศศ.บ. ภาษาอังกฤษ
อ.ฤทัยทิพย์ จันทร์สระแก้ว	ศศ.ม. รัฐศาสตร์, น.บ. นิติศาสตร์
อ.วงศ์วิศ นิพัทธ์วิทยา	ศศ.ม. ดุริยางค์ศิลป์, ศศ.บ. ดนตรีสากล
อ.วชิราภรณ์ ผดุงศิลป์	ศศ.ม. ภาษาและการสื่อสาร, อ.บ. ภาษาอังกฤษ
อ.วรรณภา อินถารต	M.A. Music Education, ดศ.บ. ดุริยางค์ศาสตร์
อ.วรรณุช ลิปิยารักษ์	ศศ.ม. พัฒนาสังคม, ศศ.บ. พัฒนาสังคม (เกียรตินิยมอันดับ 1)

คู่มือนักศึกษา ปีการศึกษา 2559

ชื่อ - สกุล	คุณวุฒิ
อ.วรรณลดา กันต์โถม	ศศ.ม. พัฒนาสังคม, ศศ.บ. พัฒนาสังคม
อ.วรลักษณ์ วีระยุทธ	ศศ.ม. ภาษาศาสตร์ประยุกต์, ศศ.บ. ภาษาเพื่ออาชีพ (เกียรตินิยมอันดับ 2)
อ.วสนันท์ อภิรมย์ชัย	อ.ม. ภาษาไทยเพื่อการพัฒนาอาชีพ, ว.บ. วิทยุและโทรทัศน์
อ.ว่าที่ ร.ต.วุฒิชัย สายบุญจวง	ศศ.ม. การบริหารการพัฒนาสังคม, ศศ.บ. พัฒนาสังคม (เกียรตินิยมอันดับ 1)
อ.วิเชียร ธนลาภประเสริฐ	ศศ.ม. ดนตรี (ดนตรีศึกษา), ค.บ. ดนตรีศึกษา
อ.วิภาพร ตัณฑสวัสดิ์	กศ.ม. จิตวิทยาการแนะแนว, ศศ.บ. การบัญชี (เกียรตินิยมอันดับ 2)
อ.วิไลลักษณ์ เรืองสม	ร.อ.ม. การจัดการภาครัฐและภาคเอกชน, ศศ.บ. รัฐศาสตร์
อ.วุฒินันท์ สีเตชะ	M.A. Linguistics, พธ.บ. ภาษาอังกฤษ
อ.ศิริวรรณ กำแพงพันธ์	วท.ม. จิตวิทยาคลินิก, ศษ.บ. จิตวิทยาและการแนะแนว (เกียรตินิยมอันดับ 2)
อ.ศิวนนท์ นิลพาณิชย์	อ.บ. ภาษาอังกฤษ อ.ม. ภาษาอังกฤษ
อ.สายทิพย์ เหล่าทองมีสกุล	วท.ม. จิตวิทยาอุตสาหกรรมและองค์การ, วท.บ. จิตวิทยา (จิตวิทยาอุตสาหกรรมและองค์การ) (เกียรตินิยมอันดับ 2), ส.บ. อาชีวนามัยและความปลอดภัย (วิชาชีพ)
อ.สิริวิทย์ สุขกันต์	อ.ม. ภาษาไทย, ศศ.บ. ภาษาไทย
อ.หทัยรัตน์ อ่วมน้อย	วท.ม. จิตวิทยาชุมชน, วท.บ. จิตวิทยา
อ.อรุณรัตน์ จินดา	M.A. Master of Political Science (Honour), ศศ.บ. รัฐศึกษา (เกียรตินิยมอันดับ 1)
อ.ออมสิริ ปานดำรงค์	ศป.ม. ทักษะศิลป์, ศป.บ. ทักษะศิลป์ (เกียรตินิยมอันดับ 2)
อ.อัญชัญ ยุติธรรม	น.ม. นิติศาสตร์, น.บ. นิติศาสตร์

คณะวิทยาการจัดการ (Faculty of Management Sciences)

ผู้บริหารประจำคณะวิทยาการจัดการ

ชื่อ - สกุล	ตำแหน่ง
ผศ.ประพันธ์พงษ์ ชิมพงษ์	คณบดี
ผู้ช่วยศาสตราจารย์สุจิราภรณ์ พักจันทร์	รองคณบดีฝ่ายวิชาการและวิจัย
อาจารย์ ดร.รัตนา สีดี	รองคณบดีฝ่ายบริหาร วางแผนพัฒนา
อาจารย์วีรรัตน์ สัมพัทธ์พงศ์	รองคณบดีฝ่ายพันธกิจสัมพันธ์และประกันคุณภาพการศึกษา
อาจารย์ชวาลา ละวาทิน	ผู้ช่วยคณบดีฝ่ายบริหารคุณภาพการศึกษาทรัพยากรมนุษย์
อาจารย์ปวีรศา เลิศวิริยะประสิทธิ์	ผู้ช่วยคณบดีฝ่ายบริหารคุณภาพการศึกษา
อาจารย์ธนัฐนันท์ จันทร์แย้ม	ผู้ช่วยคณบดีฝ่ายพัฒนาศักยภาพนักศึกษา

คณาจารย์ประจำคณะวิทยาการจัดการ

ชื่อ - สกุล	คุณวุฒิ
รศ.ดร.ฉันทะ จันทะเสนา	Ph.D. Economics, ศ.ม. เศรษฐศาสตร์, บธ.บ. การเงินการธนาคาร
รศ.วรุณี เขาวนัสสุขุม	ศ.ม. พัฒนาการเศรษฐกิจ, ศศ.บ. เศรษฐศาสตร์
ผศ.ดร.ธีรธนิษฐ์ ศิริโวหาร	DBA. Business Administration, MPA. Public Administration, MBA. Business Administration, ศศ.บ. รัฐศาสตร์
ผศ.ดร.ภิญญาพัชญ์ นาคภิบาล	บธ.ด. การบริหารธุรกิจ, บธ.ม. บริหารธุรกิจ (บริหารงานบุคคล), กศ.บ. วิทยาศาสตร์-ชีววิทยา
ผศ.กานต์ ทองทวี	MBA. General Business, กศ.บ. เทคโนโลยีทางการศึกษา
ผศ.เจษฎา ความคั่นเคย	บธ.ม. บริหารธุรกิจ, ศษ.บ. บริหารธุรกิจ
ผศ.ประกอบเกียรติ อิมศิริ	นศ.ม. สื่อสารมวลชน, ศศ.ม. รัฐศาสตร์, ศศ.บ. ประวัติศาสตร์
ผศ.ประพันธ์พงษ์ ชิมพงษ์	ศศ.ม. การจัดการท่องเที่ยว, ศศ.บ. อุตสาหกรรมท่องเที่ยว (เกียรตินิยมอันดับ 2)
ผศ.ประสิทธิ์ สุขสมิตร	ค.อ.ม. เทคโนโลยีเทคนิคศึกษา, ค.บ. เทคโนโลยีทางการศึกษา
ผศ.รัชกร วัฒนดำเนิน	บธ.ม. บริหารธุรกิจ (การบัญชีเพื่อการวางแผนและควบคุม), ศศ.บ. การบัญชี
ผศ.ละเอียด ขจรภัย	นศ.ม. การประชาสัมพันธ์, ค.บ. เทคโนโลยีทางการศึกษา
ผศ.วรพจน์ บุษราคัมวดี	บธ.ม. การตลาด, บธ.บ. การตลาด, บธ.บ. การจัดการทั่วไป

คู่มือนักศึกษา ปีการศึกษา 2559

ชื่อ - สกุล	คุณวุฒิ
ผศ.วิกรานต์ เผือกมงคล	บธ.ม. การเงินและการธนาคาร, บช.บ. บัญชี
ผศ.วิภาวดี พุปียะ	MCom. Marketing, ศศ.บ. ภาษาอังกฤษเพื่อการสื่อสาร
ผศ.สุจิราภรณ์ ฟักจันทร์	พบ.ม. การพัฒนาทรัพยากรมนุษย์, บธ.บ. การบริหารทั่วไป
ผศ.อัจฉราวรรณ สุขเกิด	ศ.ม. เศรษฐศาสตร์ธุรกิจ, ศ.บ. เศรษฐศาสตร์พัฒนา
ผศ.อาทิมา แป้นธัญญานนท์	กศ.ม. ธุรกิจศึกษา, ค.บ. ธุรกิจศึกษา
ผศ.อาภา ไสยสมบัติ	ศ.ม. เศรษฐศาสตร์ธุรกิจ, วท.บ. บริหารธุรกิจ
ผศ.อุทัย ยะวี	นศ.ม. การโฆษณา, พธ.บ. รัฐศาสตร์, รป.บ. รัฐประศาสนศาสตร์
อ.ดร.ณัตตยา เอี่ยมคง	ปร.ด. นวัตกรรมการเรียนรู้ทางเทคโนโลยี, วท.ม. เทคโนโลยีสารสนเทศ, บธ.บ. ระบบสารสนเทศ
อ.ดร.มนสิชา อนุกุล	กจ.ด. การจัดการธุรกิจ บธ.ม. บริหารธุรกิจ, บธ.บ. บริหารธุรกิจ (การเงิน)
อ.ดร.รัตนา สีสี่	Ph.D. Strategic Management, บธ.ม. บริหารธุรกิจ, บธ.บ. การตลาด
อ.ดร.ศักดิ์ชาย นาคนก	ปร.ด. บริหารธุรกิจ (หลักสูตรภาษาอังกฤษ), ศ.ม. เศรษฐศาสตร์, บธ.บ. การเงินการธนาคาร
อ.ดร.ไอลดา อรุณศรี	ปร.ด. สารสนเทศศึกษา, วท.ม. เทคโนโลยีสารสนเทศ, บธ.บ. คอมพิวเตอร์ธุรกิจ
อ.กิจฉนันต์ ปัญญาพัฒนสุข	ศ.บ.เศรษฐศาสตร์, ศ.ม.เศรษฐศาสตร์
อ.กิตติ อัสสรภาสกร	ว.ม. บริหารสื่อสารมวลชน ศศ.บ. นิเทศศาสตร์,
อ.กิตินันท์ มากปรางค์	วศ.ม. วิศวกรรมโลจิสติกส์และการจัดการโซ่อุปทาน, วท.บ. ภูมิณีวิทยา
อ.จันทิมา ศิริ	ศศ.ม. การสื่อสารพัฒนาการ, ศศ.บ. วิทยุกระจายเสียงและวิทยุโทรทัศน์
อ.จूरรัตน์ หนองหว้า	ศศ.ม. การจัดการโรงแรมและการท่องเที่ยว, ศศ.บ. อุตสาหกรรมท่องเที่ยว
อ.ชลียา ยางงาม	MIT. Web Engineering and Design, วท.บ. วิทยาการคอมพิวเตอร์
อ.ชวลา ละวาทิน	บธ.ม. การบริหารองค์การและการจัดการ, บธ.บ. การบริหารทั่วไป

คู่มือนักศึกษา ปีการศึกษา 2559

ชื่อ - สกุล	คุณวุฒิ
อ.ดวงมณี ชักนำ	บธ.ม. การบัญชี, บช.บ. การบัญชี
อ.ถิรนนท์ ทิวาราตรีวิทย์	วศ.ม. วิศวกรรมโลจิสติกส์และการจัดการโซ่อุปทาน, วท.บ. เทคโนโลยีการบรรจุ
อ.ธนัฐนันท์ จันทร์แยม	บธ.ม. การจัดการโลจิสติกส์, ศศ.บ. ภาษาอังกฤษ
อ.ธันยธร ตินภพ	บธ.ม. การจัดการทั่วไป,
อ.ธัญนิชา วิโรจน์รุจน์	บธ.ม. การตลาด, นศ.บ. นิเทศศาสตร์ (ประชาสัมพันธ์)
อ.นฤพันธ์ อาษาไกรสร	บธ.ม. การตลาด, บธ.บ. การตลาด
อ.นิรินธนา บุขปลุกษ์	บธ.ม. การเงิน, ศศ.บ. ภาษาอังกฤษ (เกียรตินิยมอันดับ 1)
อ.นิศากร มะลิวัลย์	บธ.ม. การจัดการโลจิสติกส์, ศศ.บ. รัฐศาสตร์
อ.ปริญ วีระพงษ์	บธ.ม. การจัดการโลจิสติกส์, ศศ.บ. อุตสาหกรรมท่องเที่ยว
อ.ปริยากร สว่างศรี	บธ.บ.การบัญชี, บธ.ม.การบัญชี
อ.ปวีรศา เลิศวิริยะประสิทธิ์	ศศ.ม. การจัดการโรงแรมและการท่องเที่ยว, ศศ.บ. อุตสาหกรรมท่องเที่ยว (เกียรตินิยมอันดับ 2)
อ.พวงเพชร สุขประเสริฐ	บธ.ม. บริหารธุรกิจ, วท.บ. วิทยาการคอมพิวเตอร์
อ.ภารดี นิกขอบ	บช.ม. การบัญชี, บช.บ. การบัญชี
อ.ร้อยตรีสมชาย ประกิตเจริญสุข	บธ.ม. การจัดการ, บธ.บ. การจัดการทั่วไป, รป.บ. รัฐประศาสนศาสตร์
อ.วรัรัตน์ สัมพัทธ์พงศ์	บธ.ม. บริหารธุรกิจ, บธ.บ. การตลาด
อ.วัชรพล วงศ์จันทร์	ทล.บ.การจัดการการขนส่งสินค้าทางอากาศ, บธ.ม.การจัดการโลจิสติกส์
อ.ศรินธร ไชยรัตน์	บธ.ม. บริหารธุรกิจ, บธ.บ. การตลาด
อ.ศิริพงษ์ ฐานมัน	บธ.ม. การจัดการทั่วไป, กศ.บ. คณิตศาสตร์
อ.ศิริพร จิระชัยประสิทธิ์	บช.ม. การบัญชี, บธ.บ. การบัญชี
อ.ศิริวรรณ คำดี	บธ.ม. การจัดองค์การ, บช.บ. บัญชี

คู่มือนักศึกษา ปีการศึกษา 2559

ชื่อ - สกุล	คุณวุฒิ
อ.ศุภมล คงทน	วท.ม. เทคโนโลยีสารสนเทศ, อส.บ. เทคโนโลยีอิเล็กทรอนิกส์คอมพิวเตอร์
อ.อภิชาติ การระเวก	บธ.ม. การบัญชี, บธ.บ. การบัญชี
อ.อังคาร คชะวังศรี	บธ.ม. บริหารธุรกิจ, นศ.ม. การสื่อสารเชิงกลยุทธ์, บธ.ม. การตลาด,การจัดการการค้าดำเนินงาน, บธ.บ. การตลาด
อ.อัญชลี เขาวราช	บธ.ม. การตลาด, บธ.บ. การจัดการทั่วไป
อ.อุบล ไม้พุ่ม	บธ.ม. การเงินการธนาคาร, บธ.บ. การเงินการธนาคาร
อ.เอกสิทธิ์ คงทอง	ศ.บ.เศรษฐศาสตร์, ศ.ม.เศรษฐศาสตร์

คณะวิทยาศาสตร์และเทคโนโลยี (Faculty of Science and Technology)

ผู้บริหารประจำคณะวิทยาศาสตร์และเทคโนโลยี

ชื่อ - สกุล	ตำแหน่ง
ผศ.ดร.ปิ่นนรภัฏ ถกลภักดิ์	คณบดี
ผศ.ดร.สุชาสินี นิลแสง	รองคณบดีฝ่ายวิชาการ
รศ.ดร.ศศมล ผาสุก	รองคณบดีฝ่ายวิจัยและบริการวิชาการ
อ.ดร.นิตา พักตร์วิไล	รองคณบดีฝ่ายบริหารและกิจการนักศึกษา

คณาจารย์ประจำคณะวิทยาศาสตร์และเทคโนโลยี

ชื่อ - สกุล	คุณวุฒิ
รศ.ดร.มานะ ขาวเมฆ	วท.ด. ชีวเคมี, วท.ม. เคมีชีวภาพ, กศ.บ. เคมี-คณิตศาสตร์
รศ.ดร.ศศมล ผาสุก	กศ.ด. วิทยาศาสตร์ศึกษา (เคมี), ค.ม. การศึกษาวิทยาศาสตร์ (เคมี), กศ.บ. เคมี
รศ.อรรณพ บุญถนอม	กศ.ม. เคมี, กศ.บ. เคมี
ผศ.ดร.ชลอ วงศ์แสวง	Ed.D Educational Adminiseration, ค.ม. การศึกษาวิทยาศาสตร์ (ฟิสิกส์), กศ.บ. ฟิสิกส์
ผศ.ดร.นฤมล ธนานันต์	วท.ด. พันธุศาสตร์, วท.ม. พันธุศาสตร์, วท.บ. เกษตรศาสตร์
ผศ.ดร.ปิ่นนรภัฏ ถกลภักดิ์	Ph.D. Polymer Chemistry and Engineering, M.S. Polymer Science, วท.บ. เคมี
ผศ.ดร.มัญญา คำวชิระพิทักษ์	ปร.ด. วิทยาศาสตร์การอาหาร, วท.ม. วิทยาศาสตร์การอาหาร, วท.บ. คหกรรมศาสตร์
ผศ.ดร.ยุพดี เส้นขาว	กศ.ด. วิทยาศาสตร์ศึกษา (เคมี), ค.ม. การศึกษาวิทยาศาสตร์ (เคมี), กศ.บ. เคมี
ผศ.ดร.สำเนียง อภิสันติยาคม	วท.ด. เคมี, วท.ม. เคมีอินทรีย์, วท.บ. เคมี
ผศ.ดร.ลิตา ทิศาดลิลิก	Ph.D. Science Education, ศศ.ม. การสอนวิทยาศาสตร์, วท.บ. เคมี
ผศ.ดร.สุชาสินี นิลแสง	Ph.D. Food Engineering and Bioprocess Technology วท.ม. เทคโนโลยีชีวภาพ, วท.บ. เทคโนโลยีชีวภาพ
ผศ.กมลมาศ วงษ์ใหญ่	วท.ม. วิทยาการคอมพิวเตอร์, บธ.บ. คอมพิวเตอร์ธุรกิจ
ผศ.คชินทร์ โภกนุทาภรณ์	วท.ม. คณิตศาสตร์ประยุกต์, วท.บ. คณิตศาสตร์

คู่มือนักศึกษา ปีการศึกษา 2559

ชื่อ - สกุล	คุณวุฒิ
ผศ.จินตนา จันทร์ศิริ	กศ.ม. การวัดผลการศึกษา, กศ.บ. คณิตศาสตร์
ผศ.ณพัชร บัวฉุน	วท.ม. วิทยาศาสตร์ศึกษา, ค.บ. วิทยาศาสตร์ทั่วไป
ผศ.ณัฐริสา สุขไพบูลย์	วท.ม. เทคโนโลยีสารสนเทศ, วท.บ. วิทยาการคอมพิวเตอร์
ผศ.ดรุณี หันวิสัย	ค.ม. คณิตศาสตร์, ค.บ. คณิตศาสตร์
ผศ.ทักษิณา วิไลลักษณ์	ค.อ.ม. คอมพิวเตอร์และเทคโนโลยีสารสนเทศ, ค.บ. คอมพิวเตอร์ศึกษา
ผศ.เบญจมาศ แก้วนุช	วท.ม. ฟิสิกส์, ศษ.บ. คณิตศาสตร์ฟิสิกส์
ผศ.วรายุทธ์ อัครพัฒน์พงษ์	วท.ม. การสอนฟิสิกส์ ศษ.บ. คณิต-ฟิสิกส์
ผศ.วิวัฒน์ ชินนาทศิริกุล	พบ.ม. สถิติประยุกต์ (ระบบและการจัดการสารสนเทศ), กศ.บ. คณิตศาสตร์
ผศ.สมบูรณ์ ภู่งศกร	พบ.ม. สถิติประยุกต์ (วิทยาการคอมพิวเตอร์), ค.ม. การศึกษาคณิตศาสตร์, กศ.บ. คณิตศาสตร์
ผศ.อารีย์ สงวนชื่อ	วท.ม. สาธารณสุขศาสตร์ (สุขศึกษา), ค.บ. สุขศึกษา
ผศ.อิงอร วงษ์ศรีรักษา	วท.ม. วิทยาการคอมพิวเตอร์, วท.บ. วิทยาการคอมพิวเตอร์
อ.ดร.ชนิษฐา ภมรพล	ปร.ด. เทคโนโลยีสิ่งแวดล้อม (หลักสูตรนานาชาติ), วท.ม. วิศวกรรมและการจัดการสิ่งแวดล้อม (หลักสูตรนานาชาติ), วท.บ. เคมีทรัพยากรสิ่งแวดล้อม, ศ.บ. เศรษฐศาสตร์ทรัพยากรมนุษย์
อ.ดร.ฐพงษ์ ธีระวัฒนานนท์	วท.ด. เคมี วท.บ. เคมี
อ.ดร.ณัฐกมลวรรณ ศรีจันเพชร	Ph.D. Polymer Science and Technology, M.S. Polymer Science, วท.บ. ปีโตรเคมีและวัสดุโพลีเมอร์
อ.ดร.ตีรณรรก ศรีสุนนท์	ปร.ด. (วนศาสตร์), วท.ม. (การจัดการลุ่มน้ำและสิ่งแวดล้อม), วท.บ. (การพัฒนาการเกษตร)
อ.ดร.ทัศนพร ชูศักดิ์	ปร.ด. (การจัดการบริการสุขภาพ) ค.ม. (หลักสูตรและการสอน), สบ. (สาธารณสุขศาสตร์)
อ.ดร.นพรัตน์ ไวโรจนะ	ปร.ด. คณิตศาสตร์ประยุกต์, วท.ม. คณิตศาสตร์, ศษ.บ. การสอนคณิตศาสตร์
อ.ดร.นิตา พักตร์วิไล	วท.ด. วิทยาศาสตร์สิ่งแวดล้อม, วท.ม. เทคโนโลยีสิ่งแวดล้อม, วท.บ. วิทยาศาสตร์สิ่งแวดล้อม

คู่มือนักศึกษา ปีการศึกษา 2559

ชื่อ - สกุล	คุณวุฒิ
อ.ดร.ปรีนทร เต็มญารศิลป์	ปร.ด. เคมี วท.ม. เคมี , วท.บ. เคมี
อ.ดร.พรรณวิภา แพงศรี	ปร.ด. เทคโนโลยีชีวภาพ, วท.ม. เทคโนโลยีชีวภาพ, วท.บ. เทคโนโลยีชีวภาพ
อ.ดร.เยาวภา แสงพยับ	ปร.ด. ฟิสิกส์ (หลักสูตรนานาชาติ), วท.ม. ฟิสิกส์ (หลักสูตรนานาชาติ), วท.บ. ฟิสิกส์
อ.ดร.วีระวัฒน์ อุ่นเสนาหา	ปร.ด. การจัดการสิ่งแวดล้อม, วท.ม. การจัดการสิ่งแวดล้อม, ศศ.บ. ศึกษาศาสตร์ (ประถมศึกษา)
อ.ดร.สัจจา พัฒนาศักดิ์	Ph.D. Microbiology and Immunology, M.Sc. Microbiology and Immunology, M.Sc. Molecular Genetics and Genetic Engineering, วท.บ. ชีววิทยา
อ.ดร.สุนทรี จินธรรม	ปร.ด. สิ่งแวดล้อมศึกษา, ศษ.ม. สิ่งแวดล้อม, กศ.บ. สุขศึกษา
อ.ดร.สุภาวินี ชันคำ	วท.ม. คณิตศาสตร์ประยุกต์, วท.บ. คณิตศาสตร์ประยุกต์
อ.ดร.อภิชัย คุณิพงษ์	ส.ม. บริหารสาธารณสุข, ค.ด.การจัดการการศึกษาและการเรียนรู้ สศ.บ. บริหารสาธารณสุข
อ.กนกวรรณ ปุณณะตระกูล	MAT. Home Economics, ค.บ. ผ้าและเครื่องแต่งกาย
อ.กริช เรืองไชย	ส.ม. (สาธารณสุขศาสตร์), วท.บ. (สาธารณสุขศาสตร์) โภชนาการและการจัดการความปลอดภัยในอาหาร
อ.กฤติเดช มิ่งไม้	วท.ม. วิทยาการระบาด, วท.บ. อนามัยชุมชน
อ.กิตติศักดิ์ สิงห์สูงเนิน	วท.ม. การศึกษาวิทยาศาสตร์ (คอมพิวเตอร์), คอ.บ. อิเล็กทรอนิกส์และคอมพิวเตอร์
อ.จิตติมา กอหรั่งกุล	วท.ม. เทคโนโลยีสิ่งแวดล้อม, วท.บ. เทคโนโลยีชีวภาพ
อ.จันทจุฑา ขำทอง	ส.ม. อนามัยสิ่งแวดล้อม, วท.บ. สาธารณสุขศาสตร์
อ.จิรภัทร์ อัฐศิลป์เวท	วท.ม. เกษตรศาสตร์, วท.บ. เกษตรศาสตร์, พท.บ. การแพทย์แผนไทย
อ.จุฑารัตน์ พงษ์โนรี	วท.ม. อุตสาหกรรมเกษตร, วท.บ. วิทยาศาสตร์และเทคโนโลยีการอาหาร
อ.จุฑารัตน์ โพธิ์หลวง	วท.ม. คณิตศาสตร์, วท.บ. คณิตศาสตร์
อ.จรีมาศ ดีอำมาตย์	คศ.ม. คหกรรมศาสตร์, คศ.บ. อาหารและโภชนาการ

คู่มือนักศึกษา ปีการศึกษา 2559

ชื่อ - สกุล	คุณวุฒิ
อ.ฉัตรประภา ศิริรัตน์	วท.บ. สุขศึกษาและพลศึกษา ส.ม. สาธารณสุขศาสตร์
อ.ชฎาภรณ์ กลิ่นกุหลาบ	พย.ม. การพยาบาลเวชปฏิบัติชุมชน, พย.บ. การพยาบาลและผดุงครรภ์ชั้นสูง
อ.ชลลดา พละราช	วท.ม. สุขศาสตร์อุตสาหกรรมและความปลอดภัย, วท.บ. ชีววิทยา
อ.ชุมพล จันท์ฉลอง	วท.ม. เทคโนโลยีสารสนเทศ, วท.บ. วิทยาการคอมพิวเตอร์
อ.ไชย มีหนองหว้า	M.S. Computer Science, วท.บ. คอมพิวเตอร์
อ.ฐิติมา เกษาหอม	วท.ม. คณิตศาสตร์, วท.บ. คณิตศาสตร์
อ.ณัฐพงศ์ เมธินธรังสรรค์	วท.ม. ภูมิวิทยาและสิ่งแวดล้อม วท.บ. ชีววิทยา
อ.ณททัย โชติกลาง	ส.ม. อนามัยสิ่งแวดล้อม, วท.บ. วิทยาศาสตร์สิ่งแวดล้อม
อ.ณัฐกานต์ ทองพันธ์พาน	วท.ม. การวางแผนสิ่งแวดล้อมเพื่อพัฒนาชุมชนและชนบท, วท.บ. วิทยาศาสตร์สิ่งแวดล้อม
อ.ณัฐพงศ์ วัฒนศิริพงษ์	วท.ม. คณิตศาสตร์ศึกษาสารสนเทศ, วท.บ. คณิตศาสตร์
อ.ณัฐรดี อนุพงศ์	วท.ม. (เทคโนโลยีสารสนเทศ), B.Sc. (Applied Computing)
อ.ณัฐสิมา โทจันทร์	วท.ม. ทรัพยากรที่ดินและสิ่งแวดล้อม, วท.บ. วิทยาศาสตร์สิ่งแวดล้อม
อ.ดวงเดือน วัฒนานุรักษ์	วท.ม. เทคโนโลยีชีวภาพ, วท.บ. ชีววิทยา
อ.ดาวรรดา วีระพันธ์	ค.อ.ม. เทคโนโลยีคอมพิวเตอร์, ค.บ. คอมพิวเตอร์ศึกษา
อ.นัชชา ยันติ	วท.ม. โรคติดต่อและวิทยาการระบาด, ส.บ. สาธารณสุขศาสตร์, วท.บ. วิทยาศาสตร์การกีฬา
อ.นันทิภา แก้วลี	วท.ม. สาธารณสุขศาสตร์ (โรคติดต่อและวิทยาการระบาด), วท.บ. เทคนิคการแพทย์
อ.เนตรนภา สาสังข์	ส.ม. (สาธารณสุขศาสตร์ สาขาวิทยาศาสตร์สุขภาพ), พบ. (พยาบาลศาสตรบัณฑิต)
อ.บุษยา จูงาม	วศ.ม. วิศวกรรมความปลอดภัย, วท.บ. อาชีวอนามัยและความปลอดภัย
อ.เบญจรงค์ อัจฉริยะโพธา	คศ.ม. คหกรรมศาสตร์, คศ.บ. อาหารและโภชนาการ

คู่มือนักศึกษา ปีการศึกษา 2559

ชื่อ - สกุล	คุณวุฒิ
อ.ปรเมษฐ์ พอใจ	วท.ม. ฟิสิกส์, วท.บ. ฟิสิกส์
อ.ประณมกร อัมพรพรวดี	M.INF.SC (Database System), วท.บ. วิทยาการคอมพิวเตอร์
อ.ประภาพร ชูลีลัง	พบ.ม รัฐประศาสนศาสตร์, ศษ.ด. (สิ่งแวดล้อมศึกษา) ศศ.บ. รัฐศาสตร์
อ.ปิ่นรัตน์ วงศ์พัฒนานิภาส	วท.ม. การศึกษาวิทยาศาสตร์ (คอมพิวเตอร์), คอ.บ. อิเล็กทรอนิกส์และคอมพิวเตอร์
อ.ปัทมาภรณ์ เจริญนนท์	วท.ม. เกษศาสตร์และพฤกษศาสตร์, วท.บ. การแพทย์แผนตะวันออก
อ.พัชรลักษณ์ วัฒนไชย	คศ.ม. อาหารและโภชนาการ, วท.บ. คหกรรมศาสตร์
อ.พิชสุดา เดชบุญ	วท.ม. (สาธารณสุขศาสตร์), วท.บ. (สาธารณสุขศาสตร์)
อ.ไพรินทร์ มีศรี	วท.ม. เทคโนโลยีสารสนเทศ, บธ.บ. ระบบสารสนเทศ
อ.เฟื่องฟ้า รัตนาคนहुตานนท์	ส.ม. อนามัยสิ่งแวดล้อม, วท.บ. วิทยาศาสตร์สิ่งแวดล้อม
อ.ภาชนี โอภาณี	วท.ม. กายวิภาคศาสตร์, พทป.บ. แพทย์แผนไทยประยุกต์
อ.มณฑิพย์ จันทร์แก้ว	วท.ม. วิทยาศาสตร์สิ่งแวดล้อม, วท.บ. วิทยาศาสตร์สิ่งแวดล้อม
อ.มัชฌกานต์ เผ่าสวัสดิ์	วท.ม. เทคโนโลยีสารสนเทศ, วท.บ. วิทยาการคอมพิวเตอร์
อ.เมธี สุทธิศิลป์	ปร.ด. (สาธารณสุขศาสตร์) กำลังศึกษา วท.ม. (การบริหารงานสาธารณสุข), วท.บ. (วิทยาศาสตร์สุขภาพ)
อ.โยธิน กัลยาเลิศ	กศ.ม. วิทยาศาสตร์ศึกษา, ค.บ. ฟิสิกส์
อ.ไยแพร ชาตรี	วท.ม. โภชนศาสตร์, วท.บ. สาธารณสุขศาสตร์ (โภชนวิทยาและการกำหนดอาหาร)
อ.รพินทร์ กงแก้ว	ค.ม. การส่งเสริมสุขภาพ, ศศ.บ. บริหารการศึกษา, พท.บ. แพทย์แผนไทยบัณฑิต
อ.รัตชล อ่างมณี	วท.ม. ภูมิศาสตร์การวางแผนการตั้งถิ่นฐานมนุษย์, วท.บ. วิทยาศาสตร์สิ่งแวดล้อม
อ.รัตนภรณ์ อาษา	ส.ม. สาธารณสุขศาสตร์, วท.บ. อนามัยสิ่งแวดล้อม
อ.รุจิรารักษ์ บุญยอด	ส.ม. การจัดการอนามัยสิ่งแวดล้อมและความปลอดภัย, วท.บ. วิทยาศาสตร์ชีวการแพทย์, ส.บ. สาธารณสุขศาสตร์,

คู่มือนักศึกษา ปีการศึกษา 2559

ชื่อ - สกุล	คุณวุฒิ
อ.ลัดดาวัลย์ กงพลี	วท.ม. กายวิภาคศาสตร์, พท.บ. แพทย์แผนไทยประยุกต์
อ.วัชรภรณ์ วงศ์สกุลกาญจน์	วท.ม. สุขากิจบาลสิ่งแวดล้อม, วท.บ. อนามัยสิ่งแวดล้อม, วท.บ. อาชีวอนามัยและความปลอดภัย
อ.วัฒนา อัจฉริยะโพธา	วท.ม. เทคโนโลยีชีวภาพ, วท.บ. เทคโนโลยีชีวภาพ
อ.วิชัย กองศรี	B.Eng. Microelectronic Engineering, วท.ม. ฟิสิกส์
อ.วิมลรัตน์ ถนอมศรีเดชชัย	วท.ม. (สาธารณสุขศาสตร์), วท.บ. วิทยาศาสตร์การแพทย์
อ.วิริยาภรณ์ กล่อมสังข์เจริญ	วท.ม. สถิติประยุกต์และเทคโนโลยีสารสนเทศ, วท.บ. คณิตศาสตร์
อ.วิศรุต ขวัญคุ้ม	วท.ม. วิทยาการคอมพิวเตอร์, วท.บ. วิทยาการคอมพิวเตอร์
อ.ศกุนตลา มานะกล้า	วท.ม. โภชนวิทยา, วท.บ. ผลิตภัณฑ์ประมง
อ.ศศิธร ตันติเอกรัตน์	พย.ม. การพยาบาลเวชปฏิบัติชุมชน, พย.บ. พยาบาลศาสตร์
อ.เศรษฐพงศ์ วงษ์อินทร์	วท.ม. เทคโนโลยีสารสนเทศ, วท.บ. สถิติประยุกต์
อ.สิทธิโชค หายโสภ	วท.ม. การพัฒนาระบบสุขภาพชุมชน, พย.บ. พยาบาลศาสตร์
อ.สุนันทา ศรีโสภ	วท.ม. คณิตศาสตร์, วท.บ. คณิตศาสตร์
อ.สุนี ปัญจะเทวคุปต์	พบ.ม. สถิติประยุกต์ (วิทยาการคอมพิวเตอร์), วท.ม. เทคโนโลยีสารสนเทศ, กศ.บ. คณิตศาสตร์
อ.สุรินทร์ อุ่นแสน	วท.ม. (การจัดการเทคโนโลยีสารสนเทศ), วท.บ. (เทคโนโลยีสารสนเทศ)
อ.อภิเชษฐ์ จำเนียรสุข	วท.ม. (สาธารณสุขศาสตร์), วท.บ. (สาธารณสุขศาสตร์)
อ.อภิญา อุตระชัย	สม. (สุขศึกษาและการส่งเสริมสุขภาพ), วท.บ. (สาธารณสุขศาสตร์)
อ.อมตา อุตมะ	วท.ม. อาชีวเวชศาสตร์, วท.บ. วิทยาศาสตร์สุขภาพ
อ.อมิณา ฉายสุวรรณ	วท.ม. เทคโนโลยีสารสนเทศ, วท.บ. วิทยาการคอมพิวเตอร์
อ.อรรถพร ธนุเพ็ชร	วท.ม. เทคโนโลยีสารสนเทศ, วท.บ. เทคโนโลยีสารสนเทศ

คู่มือนักศึกษา ปีการศึกษา 2559

ชื่อ - สกุล	คุณวุฒิ
อ.อรรถพล ปัดสายะ	วท.ม. กายวิภาคศาสตร์, ส.บ. สาธารณสุขศาสตร์
อ.อััจฉิมา มั่นทน	วท.ม. เทคโนโลยีสารสนเทศ, วท.บ. เทคโนโลยีการจัดการ
อ.เอกชัย จงเสรีเจริญ	วท.ม. วัสดุศาสตร์ วท.บ. ฟิสิกส์

วิทยาลัยนวัตกรรมการจัดการ (Collage Innovation Management (CIM))

ผู้บริหารประจำวิทยาลัยนวัตกรรมการจัดการ

ชื่อ - สกุล	ตำแหน่ง
อ.ดร.เรืองเดช เร่งเพียร	คณบดี
อ.ปรัชญพัชร วันอุทา	รองคณบดีฝ่ายวิชาการและบริหาร
อ.ดร.อมรรักษ์ สวนชุมพล	รองคณบดีฝ่ายวิจัยและบริการวิชาการ
อ.ลลิตา แก้วฉาย	รองคณบดีฝ่ายแผนงานและกิจการนักศึกษา

คณาจารย์ประจำวิทยาลัยนวัตกรรมการจัดการ

ชื่อ - สกุล	คุณวุฒิ
ผศ.ดร.สุวารี ศรีบุญชะ	ศษ.ด.สิ่งแวดล้อมศึกษา, พบ.ม.พัฒนาสังคม, กศ.บ.สังคมศึกษา
อ.ดร.พรนภา เตียสุธิกุล	รป.ด.รัฐประศาสนศาสตร์, รป.ม.รัฐประศาสนศาสตร์, รป.บ.รัฐประศาสนศาสตร์, บธ.บ.ระบบสารสนเทศ
อ.ดร.พัฒนา พรหมณี	ปร.ด.สิ่งแวดล้อมศึกษา, วท.ม.สิ่งแวดล้อมศึกษา, ส.บ.บริหารสาธารณสุข
อ.ดร.ภัทรพล ชุ่มมี	ปร.ด. บริหารธุรกิจ, M.B.A. Business Communication B.B.A. Management
อ.ดร.เรืองเดช เร่งเพียร	Ph.D. Business Administration, Master of Information Systems, Grad. Dip. Business Administration, B.B.A. Maj. Hotel Management
อ.ดร.สุรศักดิ์ จิรวังศ์มงคล	กจ.ด.การจัดการการสื่อสาร, ศศ.ม.นวัตกรรมการจัดการการสื่อสาร, ศศ.ม.พัฒนาสังคม, บธ.ม.การเงิน, บธ.บ.การเงินการธนาคาร
อ.ดร.อมรรักษ์ สวนชุมพล	กศ.ด.การศึกษาผู้ใหญ่, ศศ.ม.พัฒนาสังคมศาสตร์, ศศ.บ.รัฐศาสตร์
อ.ปฎิมา กันศิริ	วท.ม. การบริหารการบิน, อ.บ. ภาษาไทย
อ.ปรัชญพัชร วันอุทา	บธ.ม. การจัดการการบิน, ศศ.บ. ภาษาอังกฤษธุรกิจ เกียรตินิยมอันดับ 1
อ.พลเอก ดร.เกษมชาติ นเรศเสนีย์	Ph.D. Management Administration, ศศ.ม.การทหาร วท.บ.วิทยาศาสตร์
อ.พลโท ดร.ประสารโชค ฐะนะนุติ	Ph.D. Management Administration M.PA. Public Administration, วท.บ.วิทยาศาสตร์
อ.พัชรภรณ์ จันทร์ขำ	ศศ.ม. การจัดการการโรงแรมและการท่องเที่ยว, บธ.บ. การจัดการการท่องเที่ยว

คู่มือนักศึกษา ปีการศึกษา 2559

ชื่อ – สกุล	คุณวุฒิ
อ.แพรวพรรณ สุวรรณพงศ์	M.A. Management, B.Eng. Chemical Engineering
อ.ภัชชชาติ ทูรวัดน์	วท.ม. การบริหารการบิน, ค.บ. ภาษาอังกฤษ
อ.ภัทรพร ทิพย์มงคล	ศศ.ม. การจัดการการโรงแรมและการท่องเที่ยว, ศศ.บ. การโรงแรมและการท่องเที่ยว
อ.มนตรีัส มณีศรี	M.S. Business Administration, บธ.บ. การจัดการธุรกิจระหว่างประเทศ
อ.รวีพรรณ กาญจนวัฒน์	M.B.A. Hospitality and Tourism Management, B.B.A. Maj. Hotel Management
อ.ลลิตา แก้วฉาย	M.Sc. Corporate Brand Management, B.B.A. Advertising Management
อ.สรยุทธ สุขประเสริฐ	วท.ม. การบริหารการบิน, วท.บ. เทคโนโลยีคอมพิวเตอร์
อ.สินิทธา สุขสวัสดิ์	M.M. Marketing, กศ.ม. การวิจัยและสถิติทางการศึกษา วท.บ. คณิตศาสตร์ประยุกต์
อ.สิรินดา คลี่สุนทร	บธ.ม. การจัดการการบิน, B.B.A. Maj. Hotel Management
อ.หวัง เทียนชง	M.B.A. General Management, B.B.A. Business Grad. Dip Adult Higher Education
อ.อรรวรรณ สิทธิวิจารณ์	M.A. International Communication, ศศ.บ. การท่องเที่ยวและการโรงแรม

สำนักวิชาศึกษาทั่วไป (General Officer)

คณาจารย์ประจำสำนักวิชาศึกษาทั่วไป

ชื่อ - สกุล	คุณวุฒิ
อ.ดร.โกมล จันทวงศ์	ปร.ด. การศึกษาและการพัฒนาสังคม, กศ.ม. จิตวิทยาการแนะแนว, กศ.บ. สังคมศึกษา
อ.ดร.นลินอร น้อยปลอด	ปร.ด. อนุพันธุศาสตร์ พันธุวิศวกรรมศาสตร์, วท.บ. ชีววิทยา
อ.ดร.โรจน์นที ทรงอยู่	ปร.ด. วิชาวัฒนธรรมศาสตร์, ศศ.ม. การจัดการทางวัฒนธรรม, ศศ.บ. ภาษาอังกฤษธุรกิจ
อ.ดร.สุภารัตน์ คำเพราะ	ค.ด. การบริหารการศึกษา, กศ.ม. การศึกษานอกระบบ, ค.บ. การศึกษา
อ.กฤตเมธ เกตุกล้า	ศศ.ม. ภาษาและการสื่อสาร, อ.บ. ภาษาฝรั่งเศส-ภาษาอังกฤษ
อ.กัตตกมล พิศแสงงาม	วท.ม. การจัดการเทคโนโลยีสารสนเทศ, วท.บ. วิทยาการคอมพิวเตอร์
อ.กานต์มณี ไวยครุฑ	บธ.ม. บริหารธุรกิจ, ศศ.บ. การจัดการทั่วไป
อ.ธีรพงษ์ น้อยบุญญะ	ศศ.ม. รัฐศาสตร์, ศศ.บ. รัฐศาสตร์
อ.วรภร อิ่มเย็น	บธ.ม. การบัญชีบริหาร, บธ.บ. การบัญชี

ศูนย์ภาษา (Language Center)

คณาจารย์ประจำศูนย์ภาษา

ชื่อ - สกุล	คุณวุฒิ
อ.ดร.ประวิทย์ ธงชัย	Ph.D. Linguistics, M.A. Linguistics, ศน.บ. ภาษาอังกฤษ
อ.กฤษมา เลาะเด	อ.ม. ภาษาศาสตร์, ศศ.บ. ภาษามลายู (วิชาเอกภาษามลายู วิชาโทภาษาอังกฤษ)
อ.จิรารัตน์ ประยูรวงษ์	อ.ม. วารณคดีเปรียบเทียบ, อ.บ. ภูมิศาสตร์
อ.ปัทมา รื่นสุข	ศศ.ม. ภาษาอังกฤษธุรกิจเพื่อการสื่อสารนานาชาติ, ศศ.บ. ภาษาอังกฤษ
อ.วรวรรณ วงศ์ศรีวัฒน์	ศศ.ม. ภาษาอังกฤษเพื่ออาชีพ, ศศ.บ. ภาษาอังกฤษ

สระแก้ว (Sakaeo)

คณาจารย์ประจำสระแก้ว

ชื่อ - สกุล	คุณวุฒิ
ผศ.ดร.สุวรรณิน คณานุกวัฒน์	รป.ด.รัฐประศาสนศาสตร์, ค.ม. จิตวิทยาการศึกษาและแนะแนว
อ.ดร.ชัชวาลย์ วัฒนศิริเดชชัย	ร.ด. รัฐศาสตร์, ศศ.ม. รัฐศาสตร์, ศศ.บ. ภาษาอังกฤษ
อ.ดร.พัฒนกร สอนไว	รป.ด. รัฐประศาสนศาสตร์, ศศ.ม. รัฐศาสตร์, น.บ. นิติศาสตรบัณฑิต
อ.กীরฉัตร วันช่วย	บธ.ม. บริหารธุรกิจ, วท.บ. เคมี
อ.ฉัตรชัย แสนขวัญแก้ว	วท.ม. สัตวศาสตร์, วท.บ. สัตวศาสตร์
อ.ชัยวุฒิ เทโพธิ์	รป.ม. นโยบายสาธารณะ, ศศ.บ. รัฐประศาสนศาสตร์
อ.ธิดารัตน์ แก้วคำ	วท.บ. เกษตรศาสตร์
อ.ปณัฏ สุธสร้อย	วท.ม. สัตวศาสตร์, วท.บ. เทคโนโลยีการผลิตสัตว์
อ.ปวีณอัครินทร์ เคนจันทร์	วท.ม. สัตวศาสตร์, วท.บ. วิทยาศาสตร์สุขภาพสัตว์
อ.พงษ์วิรัช พิษญานันต์กุล	วท.ม. เทคโนโลยีการผลิตพืช, วท.บ. เทคโนโลยีการผลิตพืช
อ.พรธณี พิมพ์โพธิ์	MB.A. Marketing Management, B.A. Marketing
อ.พิมพ์พรรณ พิมพ์รัตน์	วท.ม. วิทยาศาสตร์การเกษตรพืชศาสตร์, วท.บ. เทคโนโลยีการผลิตพืช
อ.รังสรรค์ ลิเบียว	บธ.ม. การจัดการทั่วไป, บธ.บ. การจัดการทั่วไป
อ.รังสรรค์ สุคำภา	ร.ม. รัฐศาสตร์, ศ.บ. รัฐศาสตร์ (ความสัมพันธ์ระหว่างประเทศ)

ตอนที่ 2

ประกาศ ระเบียบ และข้อบังคับ



ระเบียบกระทรวงศึกษาธิการ
ว่าด้วยการปฏิบัติของผู้เข้าสอบ พ.ศ. 2506

.....

กระทรวงศึกษาธิการเห็นสมควรปรับปรุงระเบียบว่าด้วยการปฏิบัติของผู้เข้าสอบให้เหมาะสม จึงวางระเบียบไว้ดังต่อไปนี้

1. ระเบียบนี้เรียกว่า “ระเบียบกระทรวงศึกษาธิการ ว่าด้วยการปฏิบัติของผู้เข้าสอบ พ.ศ. 2506”
2. ตั้งแต่วันใช้ระเบียบนี้ ให้ยกเลิกระเบียบกระทรวงศึกษาธิการ ว่าด้วยการปฏิบัติของผู้กำกับการสอบไล่และผู้เข้าสอบไล่ พ.ศ. 2491 และบรรดาข้อบังคับ ระเบียบ หรือคำสั่งอื่นใด ในส่วนที่ระเบียบนี้ได้กำหนดไว้แล้วหรือขัดแย้งกับระเบียบนี้
3. ระเบียบนี้ให้ใช้บังคับแก่ผู้เข้าสอบทุกประเภทที่อยู่ในความควบคุมของกระทรวงศึกษาธิการ
4. ผู้เข้าสอบ ต้องปฏิบัติดังต่อไปนี้
 - 4.1 การแต่งกาย ถ้าเป็นนักเรียนต้องแต่งเครื่องแบบนักเรียน ถ้าเป็นผู้สมัครสอบต้องแต่งกายให้สุภาพเรียบร้อยตามประเพณีนิยม
 - 4.2 ผู้เข้าสอบจะต้องถือเป็นหน้าที่ที่จะต้องรู้ว่าสถานที่สอบอยู่ ณ ที่ห้องใดเพื่อมิให้เกิดความชุกชลัก และหาที่สอบไม่พบในวันเริ่มสอบ
 - 4.3 ไปถึงสถานที่สอบก่อนเวลาเริ่มสอบตามสมควร ผู้ใดไปไม่ทันเวลาลงมือสอบวิชาใด ไม่มีสิทธิเข้าสอบวิชานั้น แต่สำหรับการสอบวิชาแรกในตอนเช้าของแต่ละวัน ผู้ใดเข้าสอบหลังจากเวลาลงมือแล้ว 15 นาที จะไม่ได้รับอนุญาตให้สอบวิชานั้น
 - 4.4 ไม่เข้าห้องสอบก่อนได้รับอนุญาต
 - 4.5 ไม่นำเอกสารใด ๆ เข้าไปในห้องสอบ
 - 4.6 นั่งประจำโต๊ะตามที่กำหนดไว้ จะเปลี่ยนที่นั่งก่อนได้รับอนุญาตไม่ได้
 - 4.7 ปฏิบัติตามระเบียบแบบแผนเกี่ยวกับการสอบ และคำสั่งของผู้กำกับการสอบ
 - 4.8 ระมัดระวังมิให้ผู้เข้าสอบคนอื่นมีโอกาสคัดลอกคำตอบของตน
 - 4.9 ไม่ติดต่อหรือพูดจากับผู้หนึ่งผู้ใดในเวลาสอบ เมื่อมีข้อสงสัยหรือมีกิจจำเป็นให้แจ้งผู้กำกับการสอบ
 - 4.10 ประพฤติตนเป็นสุภาพชน
 - 4.11 ผู้ใดสอบเสร็จก่อน ผู้นั้นต้องออกไปห่างจากห้องสอบ และไม่กระทำการใด ๆ อันเป็นการรบกวนแก่ผู้ที่ยังสอบอยู่ แต่ทั้งนี้ผู้เข้าสอบทุกคนจะออกจากห้องสอบก่อนเวลา 20 นาที หลังจากเริ่มสอบวิชานั้นไม่ได้
 - 4.12 ไม่นำกระดาษสำหรับเขียนตอบที่ผู้กำกับการสอบแจกให้ออกไปจากห้องสอบ
5. ผู้เข้าสอบผู้ใดกระทำการฝ่าฝืนระเบียบ ข้อ 4 หรือพยายามกระทำการทุจริตในการสอบวิชาใด เมื่อได้สอบสวนแล้ว ประธานกรรมการ หรือผู้มีอำนาจหน้าที่ในการจัดการสอบมีอำนาจสั่งไม่ให้ผู้นั้นเข้าสอบวิชานั้น หรือสั่งไม่ตรวจคำตอบวิชานั้นของผู้นั้น โดยถือว่าสอบตกเฉพาะวิชาก็ได้

ถ้ากระทำการดังกล่าวในวรรคต้นเข้าลักษณะร้ายแรง อาจสั่งไม่ให้ผู้นั้นเข้าสอบต่อไปอีกก็ได้
ถ้าผู้กระทำการฝ่าฝืนระเบียบ หรือพยายามกระทำทุจริตในการสอบเป็นข้าราชการสังกัด
กระทรวงศึกษาธิการให้ผู้บังคับบัญชา พิจารณาความผิดและลงโทษทางวินัยตามกฎหมายอีกโสดหนึ่ง

6. ผู้เข้าสอบผู้ใดกระทำการทุจริตในการสอบวิชาใด เมื่อได้สอบสวนแล้วให้ประธานกรรมการ
หรือผู้อำนวยการหน้าที่ในการจัดการสอบสั่งไม่ตรวจคำตอบและถือว่าผู้นั้นสอบตกทุกวิชาในการสอบคราวนั้น

ถ้าผู้กระทำการทุจริตในการสอบเป็นข้าราชการสังกัดกระทรวงศึกษาธิการ ถือว่าเป็นการประพฤติชั่ว
อย่างร้ายแรงให้ผู้บังคับบัญชาดำเนินการสอบสวนเพื่อไล่ออกหรือปลดออกจากราชการตามกฎหมายอีกโสดหนึ่ง

7. ในกรณีทุจริตในการสอบด้วยวิธีคัดลอกคำตอบระหว่างผู้เข้าสอบด้วยกันให้สันนิษฐานไว้ก่อนว่า
ผู้นั้นได้สมคบกันกระทำการทุจริต

ให้ใช้ระเบียบนี้ตั้งแต่วันที่ 6 เดือนพฤศจิกายน พ.ศ. 2506

ปิ่น มาลากุล

(หม่อมหลวงปิ่น มาลากุล)

รัฐมนตรีว่าการกระทรวงศึกษาธิการ



ระเบียบกระทรวงศึกษาธิการ
ว่าด้วยการลงโทษนักเรียนและนักศึกษา
พ.ศ. 2548

.....

อาศัยอำนาจตามความในมาตรา 6 และมาตรา 65 แห่งพระราชบัญญัติคุ้มครองเด็ก พ.ศ. 2546 รัฐมนตรีว่าด้วยการกระทรวงศึกษาธิการ จึงวางระเบียบว่าด้วยการลงโทษนักเรียนและนักศึกษาไว้ดังต่อไปนี้

ข้อ 1. ระเบียบนี้เรียกว่า “ระเบียบกระทรวงศึกษาธิการ ว่าด้วยการลงโทษนักเรียนและนักศึกษา พ.ศ. 2548”

ข้อ 2. ระเบียบนี้ให้ใช้บังคับตั้งแต่วันประกาศในราชกิจจานุเบกษา

ข้อ 3. ให้ยกเลิกระเบียบกระทรวงศึกษาธิการว่าด้วยการลงโทษนักเรียนนักศึกษา พ.ศ. 2543

ข้อ 4. ในระเบียบนี้

“ผู้บริหารสถานศึกษา” หมายความว่า ผู้บริหารสถานศึกษาของโรงเรียนหรือ สถานศึกษาของโรงเรียนหรือสถานศึกษานั้น

“กระทำความผิด” หมายความว่า การที่นักเรียนหรือนักศึกษาประพฤติฝ่าฝืนระเบียบข้อบังคับของสถานศึกษา หรือของกระทรวงศึกษาธิการ หรือกฎกระทรวงศึกษาว่าด้วยการส่งเสริมความประพฤติของนักเรียนและนักศึกษา

“การลงโทษ” หมายความว่า การลงโทษนักเรียนหรือนักศึกษาที่กระทำความผิด โดยมีความมุ่งหมายเพื่อการอบรมสั่งสอน

ข้อ 5. โทษสำหรับนักเรียนหรือนักศึกษา ที่กระทำความผิดมี 4 สถาน ดังนี้

(1) ว่ากล่าวตักเตือน

(2) ทำทัณฑ์บน

(3) ตัดคะแนนความประพฤติ และบันทึกข้อมูล

(4) ทำกิจกรรมเพื่อให้ปรับเปลี่ยนพฤติกรรม

ข้อ 6. ห้ามลงโทษนักเรียนและนักศึกษาด้วยวิธีรุนแรง หรือแบบกลั่นแกล้ง หรือลงโทษด้วยความโกรธ หรือด้วยความพยาบาท โดยให้คำนึงถึงอายุของนักเรียนหรือนักศึกษา และความร้ายแรงของพฤติการณ์ประกอบการลงโทษด้วย

การลงโทษนักเรียนหรือนักศึกษาให้เป็นไปเพื่อเจตนาที่จะแก่นิสัยและความประพฤติไม่ดีของนักเรียนหรือนักศึกษาให้รู้สำนึกในความผิด และกลับประพฤติตนในทางที่ดีต่อไป

ให้ผู้บริหารโรงเรียนหรือสถานศึกษา หรือผู้บริหารโรงเรียนหรือสถานศึกษามอบหมายเป็นผู้มีอำนาจในการลงโทษนักเรียน นักศึกษา

ข้อ 7. การว่ากล่าวตักเตือน ใช้ในกรณีนักเรียนหรือนักศึกษากระทำความผิดไม่ร้ายแรง

ข้อ 8. การทำทัณฑ์บน ใช้ในกรณีนักเรียนหรือนักศึกษาประพฤติตนไม่เหมาะสมกับสภาพนักเรียนนักศึกษา ตามกฎกระทรวงว่าด้วยความประพฤตินักเรียนและนักศึกษา หรือกรณีทำให้เสื่อมเสียชื่อเสียง และเกียรติศักดิ์ของสถานศึกษา หรือได้รับโทษว่ากล่าวตักเตือนแล้ว แต่ยังไม่เข็ดหลาบ

คู่มือนักศึกษา ปีการศึกษา 2559

การทำทัณฑ์บนให้ทำเป็นหนังสือ และเชิญบิดามารดาหรือผู้ปกครองมาบันทึกรับทราบความผิดและรับรองการทำทัณฑ์บนไว้ด้วย

ข้อ 9. การตัดคะแนนความประพฤติ ให้เป็นไปตามระเบียบปฏิบัติว่าด้วยการลงคะแนนความประพฤตินักเรียนนักศึกษาแต่ละสถานศึกษากำหนด และให้ทำบันทึกข้อมูลไว้เป็นหลักฐาน

ข้อ 10. ทำกิจกรรมเพื่อให้ปรับเปลี่ยนพฤติกรรม ให้ใช้ในกรณีนักเรียนและนักศึกษากระทำความผิดที่สมควรต้องปรับเปลี่ยนพฤติกรรม

การจัดกิจกรรมให้เป็นไปตามแนวทางที่กระทรวงศึกษาธิการกำหนด

ข้อ 11. ให้ปลัดกระทรวงศึกษาธิการ รักษาการให้เป็นไปตามระเบียบนี้และให้มีอำนาจตีความวินิจฉัยปัญหาเกี่ยวกับการปฏิบัติตามระเบียบนี้

ประกาศ ณ วันที่ 18 มกราคม พ.ศ. 2548

(นายอดิษฐ์ โปธารามิก)
รัฐมนตรีว่าการกระทรวงศึกษาธิการ



กฎกระทรวง
กำหนดความประพฤติของนักเรียนและนักศึกษา
พ.ศ. 2548

.....

อาศัยอำนาจตามความในมาตรา 6 และมาตรา 64 แห่งพระราชบัญญัติคุ้มครองเด็ก พ.ศ. 2546 อันเป็นกฎหมายที่มีบทบัญญัติบางประการเกี่ยวกับการจำกัดสิทธิและเสรีภาพของบุคคลซึ่งมาตรา 29 ประกอบกับ มาตรา 31 มาตรา 34 มาตรา 35 มาตรา 36 มาตรา 39 มาตรา 48 และมาตรา 50 ของรัฐธรรมนูญแห่งราชอาณาจักรไทย บัญญัติให้กระทำได้โดยอาศัยอำนาจตามบทบัญญัติแห่งกฎหมาย รัฐมนตรีว่าการกระทรวงศึกษาธิการออกกฎกระทรวงไว้ดังต่อไปนี้

ข้อ 1 นักเรียนและนักศึกษาต้องไม่ประพฤติตนดังต่อไปนี้

- (1) หนีเรียนออกนอกสถานศึกษาโดยไม่ได้รับอนุญาตในช่วงเวลาเรียน
- (2) เล่นการพนัน จัดให้มีการเล่นการพนัน หรือมั่วสุมในวงการเล่น
- (3) พกพาอาวุธ หรือวัตถุระเบิด
- (4) ชื้อ จำหน่าย แลกเปลี่ยน เสพสุรา หรือเครื่องดื่มที่มีแอลกอฮอล์ สิ่งมีนเมา บุหรี่ หรือ ยาเสพติด
- (5) ลักทรัพย์ กรรโชกทรัพย์ ช่มชู้ หรือบังคับขืนใจ เพื่อเอาทรัพย์สินบุคคลอื่น
- (6) ก่อเหตุทะเลาะวิวาท ทำร้ายร่างกายผู้อื่น เตรียมการหรือการทำกรใด ๆ อันน่าจะ ก่อให้เกิดความไม่สงบเรียบร้อยหรือขัดต่อศีลธรรมอันดีของประชาชน
- (7) แสดงพฤติกรรมทางซู้สาว ซึ่งไม่เหมาะสมในที่สาธารณะ
- (8) เกี่ยวข้องกับการค้าประเวณี
- (9) ออกนอกสถานที่พักเวลากลางคืนเพื่อเที่ยวเตร่ หรือรวมกลุ่ม อันเป็นการสร้างความเดือดร้อนให้แก่ตนเองหรือผู้อื่น

ข้อ 2 ให้โรงเรียนหรือสถานศึกษา กำหนดระเบียบว่าด้วยความประพฤติของนักเรียนและนักศึกษาได้เท่าที่ไม่ขัดหรือแย้งกับกฎกระทรวงนี้

ให้ไว้ ณ วันที่ 27 เดือน ธันวาคม พ.ศ. 2548

จาตุรนต์ ฉายแสง
รัฐมนตรีว่าการกระทรวงศึกษาธิการ



ข้อบังคับมหาวิทยาลัยราชภัฏวไลยอลงกรณ์ ในพระบรมราชูปถัมภ์ จังหวัดปทุมธานี
ว่าด้วยการจัดการศึกษาระดับอนุปริญญาและปริญญาตรี
พ.ศ. 2557

.....
โดยที่เป็นการสมควรปรับปรุงข้อบังคับมหาวิทยาลัยราชภัฏวไลยอลงกรณ์ ในพระบรมราชูปถัมภ์ จังหวัดปทุมธานี ว่าด้วยการจัดการศึกษาระดับอนุปริญญาและปริญญาตรี พ.ศ. 2551 เพื่อให้การจัดการศึกษา และการบริหารการศึกษาระดับอนุปริญญาและปริญญาตรีเป็นไปอย่างมีประสิทธิภาพ อาศัยอำนาจตามความใน มาตรา 18(2) แห่งพระราชบัญญัติมหาวิทยาลัยราชภัฏ พ.ศ. 2547 และโดยมติสภามหาวิทยาลัย ในการประชุม ครั้งที่ 12/2557 เมื่อวันที่ 6 พฤศจิกายน พ.ศ. 2557 จึงออกข้อบังคับไว้ ดังต่อไปนี้

ข้อ 1 ข้อบังคับนี้เรียกว่า “ข้อบังคับมหาวิทยาลัยราชภัฏวไลยอลงกรณ์ ในพระบรมราชูปถัมภ์ จังหวัดปทุมธานี ว่าด้วยการจัดการศึกษาระดับอนุปริญญาและปริญญาตรี พ.ศ. 2557”

ข้อ 2 ข้อบังคับนี้ให้ใช้บังคับกับนักศึกษาที่เข้าศึกษาตั้งแต่ภาคการศึกษาที่ 1/2558 เป็นต้นไป

ข้อ 3 ในข้อบังคับนี้

“สถาบันอุดมศึกษา” หมายความว่า สถาบันการศึกษาที่มีการจัดการเรียนการสอนใน หลักสูตร ไม่ต่ำกว่าระดับอนุปริญญาหรือเทียบเท่า

“มหาวิทยาลัย” หมายความว่า มหาวิทยาลัยราชภัฏวไลยอลงกรณ์ ในพระบรมราชูปถัมภ์ จังหวัดปทุมธานี

“สภามหาวิทยาลัย” หมายความว่า สภามหาวิทยาลัยราชภัฏวไลยอลงกรณ์ ในพระบรมราชูปถัมภ์ จังหวัดปทุมธานี

“สภาวิชาการ” หมายความว่า สภาวิชาการ มหาวิทยาลัยราชภัฏวไลยอลงกรณ์ ในพระบรมราชูปถัมภ์ จังหวัดปทุมธานี

“อธิการบดี” หมายความว่า อธิการบดีมหาวิทยาลัยราชภัฏวไลยอลงกรณ์ ในพระบรมราชูปถัมภ์ จังหวัดปทุมธานี

“คณะ” หมายความว่า คณะหรือหน่วยงานที่มีหลักสูตรระดับอนุปริญญาหรือปริญญาตรี ที่นักศึกษาสังกัด มหาวิทยาลัยราชภัฏวไลยอลงกรณ์ ในพระบรมราชูปถัมภ์ จังหวัดปทุมธานี

“คณบดี” หมายความว่า คณบดีของคณะ

“คณะกรรมการวิชาการ” หมายความว่า คณะกรรมการวิชาการมหาวิทยาลัยราชภัฏวไลยอลงกรณ์ ในพระบรมราชูปถัมภ์ จังหวัดปทุมธานี

“คณะกรรมการวิชาการคณะ” หมายความว่า คณะกรรมการวิชาการคณะที่นักศึกษาสังกัด

“คณะกรรมการประจำหลักสูตร” หมายความว่า คณะกรรมการบริหารและพัฒนาหลักสูตร ที่มหาวิทยาลัยแต่งตั้งให้รับผิดชอบในการบริหารหลักสูตร การจัดการเรียนการสอนและพัฒนาหลักสูตร

“นายทะเบียน” หมายความว่า ผู้ซึ่งได้รับแต่งตั้งจากมหาวิทยาลัยราชภัฏวไลยอลงกรณ์ ในพระบรมราชูปถัมภ์ จังหวัดปทุมธานี ให้มีหน้าที่รับผิดชอบเกี่ยวกับงานทะเบียนของนักศึกษา

“อาจารย์ที่ปรึกษา” หมายความว่า อาจารย์ที่มหาวิทยาลัยแต่งตั้งให้เป็นที่ปรึกษาของนักศึกษาแต่ละหมู่เรียน

“อาจารย์ประจำ” หมายความว่า อาจารย์ที่สังกัดในมหาวิทยาลัยราชภัฏวไลยอลงกรณ์ ในพระบรมราชูปถัมภ์ จังหวัดปทุมธานี

“นักศึกษา” หมายความว่า นักศึกษาที่ศึกษาในหลักสูตรระดับอนุปริญญาและปริญญาตรี ของมหาวิทยาลัยราชภัฏวไลยอลงกรณ์ ในพระบรมราชูปถัมภ์ จังหวัดปทุมธานี

“นักศึกษาสะสมหน่วยกิต” หมายความว่า นักศึกษาที่ลงทะเบียนเรียนและศึกษาเป็นรายวิชา เพื่อสะสมหน่วยกิต ในหลักสูตรระดับอนุปริญญาและปริญญาตรีของมหาวิทยาลัยราชภัฏวไลยอลงกรณ์ ในพระบรมราชูปถัมภ์ จังหวัดปทุมธานี

“ภาคการศึกษาปกติ” หมายความว่า ภาคการศึกษาที่ 1 และภาคการศึกษาที่ 2 ที่มีการจัดการศึกษาไม่น้อยกว่า 15 สัปดาห์

“ภาคฤดูร้อน” หมายความว่า ภาคการศึกษาหลังภาคการศึกษาที่ 2 ของปีการศึกษาปัจจุบัน และก่อนภาคการศึกษาที่ 1 ของปีการศึกษาถัดไป

“รายวิชา” หมายความว่า วิชาต่าง ๆ ที่เปิดสอนในระดับอนุปริญญาและปริญญาตรี โดยเป็นไปตามหลักสูตรของคณะนั้น

“หน่วยกิต” หมายความว่า มาตรฐานที่ใช้แสดงปริมาณการศึกษาที่นักศึกษาได้รับแต่ละรายวิชา

“การเทียบโอนผลเรียน” หมายความว่า การนำหน่วยกิตและค่าระดับคะแนนของรายวิชาที่เคยศึกษาในหลักสูตรมหาวิทยาลัยมาใช้โดยไม่ต้องศึกษารายวิชานั้นอีก

“การยกเว้นการเรียนรายวิชา” หมายความว่า การนำหน่วยกิตของรายวิชาในหลักสูตรมหาวิทยาลัยและให้หมายความรวมถึงการนำเนื้อหาวิชาของรายวิชา กลุ่มวิชาจากหลักสูตรสถาบันอุดมศึกษาอื่นที่ได้ศึกษาแล้ว และการเทียบโอนความรู้และการให้หน่วยกิตจากการศึกษานอกระบบ การศึกษาตามอัธยาศัยการฝึกอาชีพหรือจากประสบการณ์การทำงานมาใช้ โดยไม่ต้องศึกษารายวิชาหรือ ชุดวิชาใดวิชาหนึ่งในหลักสูตรของมหาวิทยาลัย และมหาวิทยาลัยจะไม่นำมาคำนวณค่าระดับคะแนนเฉลี่ยสะสม

“แฟ้มสะสมงาน (Portfolio)” หมายความว่า เอกสารหลักฐานที่แสดงว่ามีความรู้ตามรายวิชาหรือกลุ่มวิชาที่ขอยกเว้นการเรียนรายวิชา

ข้อ 4 บรรดา กฎ ระเบียบ ข้อบังคับ ประกาศ คำสั่ง หรือมติอื่นในส่วนที่กำหนดไว้แล้วในข้อบังคับนี้ หรือซึ่งขัดแย้งกับข้อบังคับนี้ ให้ใช้ข้อบังคับนี้แทน

ข้อ 5 ให้อธิการบดีรักษาการให้เป็นไปตามข้อบังคับนี้ และให้มีอำนาจออกระเบียบ ประกาศ หรือ คำสั่งเพื่อปฏิบัติตามข้อบังคับนี้

ในกรณีที่มีปัญหาเกี่ยวกับการปฏิบัติตามข้อบังคับนี้ ให้อธิการบดีเป็นผู้มีอำนาจตีความและวินิจฉัยชี้ขาด

หมวด 1

ระบบการบริหารงานวิชาการ

ข้อ 6 มหาวิทยาลัยจัดการบริหารงานวิชาการ โดยให้มีหน่วยงาน บุคคล และคณะบุคคล ดำเนินงานดังต่อไปนี้

- 6.1 สภาวิชาการ
- 6.2 คณะกรรมการวิชาการ
- 6.3 คณะกรรมการวิชาการคณะ
- 6.4 คณะกรรมการประจำหลักสูตร
- 6.5 อาจารย์ที่ปรึกษา

คู่มือนักศึกษา ปีการศึกษา 2559

ข้อ 7 การแต่งตั้งสภาวิชาการ ให้เป็นไปตามบทบัญญัติในมาตรา 19 แห่งพระราชบัญญัติมหาวิทยาลัยราชภัฏ พ.ศ. 2547

ข้อ 8 อำนาจหน้าที่ของสภาวิชาการ ให้เป็นไปตามบทบัญญัติในมาตรา 19 แห่งพระราชบัญญัติมหาวิทยาลัยราชภัฏ พ.ศ. 2547

ข้อ 9 ให้อธิการบดีแต่งตั้งคณะกรรมการวิชาการ ประกอบด้วย

- 9.1 อธิการบดี หรือรองอธิการบดีที่ได้รับมอบหมาย เป็นประธาน
- 9.2 คณบดีทุกคณะและหัวหน้าหน่วยงานที่รับผิดชอบหมวดวิชาศึกษาทั่วไป เป็นกรรมการ
- 9.3 นายทะเบียน เป็นกรรมการ
- 9.4 ผู้อำนวยการสำนักส่งเสริมวิชาการและงานทะเบียน เป็นกรรมการและเลขานุการ
- 9.5 รองผู้อำนวยการสำนักส่งเสริมวิชาการและงานทะเบียน จำนวน 1 คน เป็นกรรมการ

และผู้ช่วยเลขานุการ

ข้อ 10 ให้คณะกรรมการวิชาการมีหน้าที่ ดังต่อไปนี้

10.1 พิจารณากลับกรองร่างประกาศ ระเบียบ หรือข้อบังคับที่เกี่ยวกับการจัดการศึกษาก่อนนำเสนอสภาวิชาการ

10.2 พิจารณากลับกรองบุคคลเพื่อแต่งตั้งเป็นอาจารย์พิเศษ อาจารย์ผู้ทรงคุณวุฒิและอาจารย์ผู้ประสานงานรายวิชา

10.3 กำกับดูแลการจัดการเรียนการสอนให้เป็นไปตามระเบียบ ข้อบังคับ ประกาศ และนโยบายของมหาวิทยาลัย

10.4 พิจารณากลับกรองแผนการรับนักศึกษา

10.5 พิจารณากลับกรองผู้สำเร็จการศึกษาและเสนอชื่อผู้ที่มีคุณสมบัติจะสำเร็จการศึกษา ระดับอนุปริญญาหรือปริญญาตรีต่อสภาวิชาการ

10.6 พิจารณาแผนพัฒนาหลักสูตรและกลั่นกรองโครงการพัฒนาหลักสูตร

10.7 ปฏิบัติหน้าที่อื่น ๆ ตามที่อธิการบดีมอบหมาย

ข้อ 11 ให้คณะเป็นหน่วยงานผลิตบัณฑิตตามนโยบายของมหาวิทยาลัย ซึ่งบริหารงานวิชาการ โดยคณบดีและคณะกรรมการวิชาการคณะ ซึ่งคณะกรรมการวิชาการคณะประกอบด้วย

11.1 คณบดี เป็นประธาน

11.2 ประธานคณะกรรมการประจำหลักสูตรทุกหลักสูตร เป็นกรรมการ

11.3 รองคณบดีที่ดูแลงานวิชาการ เป็นกรรมการและเลขานุการ

11.4 หัวหน้าสำนักงานคณบดี เป็นผู้ช่วยเลขานุการ

ข้อ 12 ให้คณะกรรมการวิชาการคณะมีหน้าที่ ดังต่อไปนี้

12.1 พิจารณากลับกรองหลักสูตรการเรียนการสอนและการวัดผลประเมินผลการศึกษา

12.2 พิจารณากลับกรองโครงการพัฒนาสาขาวิชา เอกสาร ตำรา และสื่อประกอบการเรียนการสอน

12.3 พิจารณาและกลั่นกรองรายละเอียดของรายวิชา (มคอ.3) รายละเอียดของประสบการณ์ภาคสนาม (มคอ.4) รายงานผลการดำเนินการของรายวิชา (มคอ.5) รายงานผลการดำเนินการของประสบการณ์ภาคสนาม (มคอ.6) ทุกรายวิชา และรายงานผลการดำเนินการของหลักสูตร (มคอ.7) ทุกสาขาวิชา

12.4 พิจารณากลับกรองอัตรากำลังผู้สอน

12.5 พิจารณากลับกรองการขอแต่งตั้งอาจารย์พิเศษ อาจารย์ผู้ทรงคุณวุฒิ และอาจารย์ผู้ประสานงานรายวิชา

- 12.6 พิจารณากลับกรองการเสนอแต่งตั้งอาจารย์ที่ปรึกษา
- 12.7 พิจารณากลับกรองการเสนอแผนการดำเนินการพัฒนานักศึกษาทุกชั้นปีตามวัตถุประสงค์ของหลักสูตร
- 12.8 พิจารณากลับกรองการประเมินผลการผลิตบัณฑิตประจำปีตามนโยบายของมหาวิทยาลัย
- 12.9 พิจารณากลับกรองการดำเนินการประกันคุณภาพการศึกษา
- 12.10 ปฏิบัติหน้าที่ตามที่คณบดีมอบหมาย
- ข้อ 13 ให้มหาวิทยาลัยแต่งตั้งคณะกรรมการประจำหลักสูตรตามเกณฑ์มาตรฐานหลักสูตรจากอาจารย์ประจำที่มีคุณวุฒิตรงหรือสัมพันธ์กับสาขาวิชานั้น ๆ
- ข้อ 14 คณะกรรมการประจำหลักสูตรมีหน้าที่ ดังต่อไปนี้
- 14.1 พัฒนาหรือปรับปรุงหลักสูตรให้ตรงตามเกณฑ์มาตรฐานหลักสูตรระดับอุดมศึกษาหรือประกาศอื่นใดของกระทรวงศึกษาธิการหรือสภาวิชาชีพ
- 14.2 จัดทำโครงการพัฒนาสาขาวิชา เอกสาร ตำรา สื่อ ประกอบการเรียนการสอน และจัดทำแนวการสอน รายละเอียดของรายวิชา (มคอ.3) รายละเอียดของประสบการณ์ภาคสนาม (มคอ.4) ทุกรายวิชา
- 14.3 พิจารณาและกลับกรองรายงานผลการดำเนินการของรายวิชา (มคอ.5) รายงานผลการดำเนินการของประสบการณ์ภาคสนาม (มคอ.6) ทุกรายวิชา และรายงานผลการดำเนินการของหลักสูตร (มคอ.7) ทุกสาขาวิชา
- 14.4 จัดทำอัตราค่าจ้างผู้สอนเสนอต่อคณบดีและมหาวิทยาลัย
- 14.5 เสนอขอแต่งตั้งอาจารย์พิเศษ อาจารย์ผู้ทรงคุณวุฒิและอาจารย์ผู้ประสานงานรายวิชา
- 14.6 เสนอแต่งตั้งอาจารย์ที่ปรึกษาต่อคณบดีและมหาวิทยาลัย
- 14.7 เสนอแผนการดำเนินการพัฒนานักศึกษาทุกชั้นปีตามวัตถุประสงค์ของหลักสูตร
- 14.8 ดำเนินการประเมินผลการผลิตบัณฑิตประจำปีตามนโยบายของมหาวิทยาลัย
- 14.9 ดำเนินการประกันคุณภาพการศึกษาของหลักสูตร
- 14.10 ดำเนินงานตามประกาศมาตรฐานภาระงานของคณะกรรมการประจำหลักสูตร
- 14.11 ปฏิบัติหน้าที่ตามที่คณบดีมอบหมาย
- ข้อ 15 ให้มหาวิทยาลัยแต่งตั้งบุคคลเพื่อทำหน้าที่ที่อาจารย์ที่ปรึกษา โดยมีหน้าที่ให้คำปรึกษาดูแลสนับสนุนทางด้านวิชาการ วิธีการเรียน แผนการเรียน และให้มีส่วนในการประเมินผลความก้าวหน้าในการศึกษาของนักศึกษา และภารกิจอื่นที่มหาวิทยาลัยมอบหมาย

หมวด 2

ระบบการจัดการศึกษา

- ข้อ 16 การจัดการศึกษาระดับอนุปริญญาและปริญญาตรี ใช้ระบบทวิภาคโดย 1 ปีการศึกษา แบ่งออกเป็น 2 ภาคการศึกษาปกติ คือ ภาคการศึกษาที่ 1 และภาคการศึกษาที่ 2 โดยแต่ละภาคการศึกษามีระยะเวลาศึกษาไม่น้อยกว่า 15 สัปดาห์ มหาวิทยาลัยอาจจัดการศึกษาภาคฤดูร้อนต่อจากภาคการศึกษาที่ 2 โดยให้มีจำนวนชั่วโมงการศึกษาในแต่ละรายวิชาเทียบเคียงกันได้กับการศึกษาภาคปกติ
- ข้อ 17 การกำหนดหน่วยกิตแต่ละรายวิชา ให้กำหนดโดยใช้เกณฑ์ ดังนี้
- 17.1 รายวิชาภาคทฤษฎีที่ใช้เวลาบรรยายหรืออภิปรายปัญหาไม่น้อยกว่า 15 ชั่วโมงต่อภาคการศึกษาปกติ ให้มีค่าเท่ากับ 1 หน่วยกิตระบบทวิภาค

17.2 รายวิชาภาคปฏิบัติที่ใช้เวลาฝึกหรือทดลองไม่น้อยกว่า 30 ชั่วโมงต่อภาคการศึกษา ปกติ ให้มีค่าเท่ากับ 1 หน่วยกิตระบบทวิภาค

17.3 การฝึกงานหรือการฝึกภาคสนามที่ใช้เวลาฝึกไม่น้อยกว่า 45 ชั่วโมงต่อภาคการศึกษา ปกติ ให้มีค่าเท่ากับ 1 หน่วยกิตระบบทวิภาค

17.4 การทำโครงการหรือกิจกรรมอื่นใดที่ได้รับมอบหมายที่ใช้เวลาทำโครงการหรือ กิจกรรมไม่น้อยกว่า 45 ชั่วโมงต่อภาคการศึกษาปกติ ให้มีค่าเท่ากับ 1 หน่วยกิตระบบทวิภาค

ข้อ 18 การจัดการศึกษา มีดังนี้

18.1 การศึกษาแบบเต็มเวลา (Full Time Education) เป็นการจัดการศึกษาที่มีการลงทะเบียนเรียนในภาคการศึกษาปกติไม่น้อยกว่า 9 หน่วยกิต และไม่เกิน 22 หน่วยกิต และภาคฤดูร้อน ไม่เกิน 9 หน่วยกิต

18.2 การศึกษาแบบไม่เต็มเวลา (Part-time Education) เป็นการจัดการศึกษาที่มีการลงทะเบียนเรียนในภาคการศึกษาปกติและภาคฤดูร้อนไม่เกิน 9 หน่วยกิต

18.3 การศึกษาแบบเฉพาะบางช่วงเวลา (Particular Time Period Education) เป็นการจัดการศึกษาในบางช่วงเวลาของปีการศึกษา หรือเป็นไปตามเงื่อนไขของหลักสูตร หรือตามประกาศของ มหาวิทยาลัย

18.4 การศึกษาแบบทางไกล (Distance Education) เป็นการจัดการศึกษาโดยใช้การสอนทางไกลผ่านระบบการสื่อสารหรือเครือข่ายสารสนเทศต่าง ๆ หรือเป็นไปตามเงื่อนไขของหลักสูตรหรือตาม ประกาศของมหาวิทยาลัย

18.5 การศึกษาแบบชุดวิชา (Module Education) เป็นการจัดการศึกษาเป็นชุดรายวิชา หรือกลุ่มรายวิชา ตามประกาศของมหาวิทยาลัย

18.6 การศึกษาแบบเรียนครั้งละรายวิชา (Block Course Education) เป็นการจัดการศึกษาที่กำหนดให้นักศึกษาเรียนครั้งละรายวิชาตลอดหลักสูตร ตามประกาศของมหาวิทยาลัย

18.7 การศึกษาแบบนานาชาติ (International Education) เป็นการจัดการศึกษาโดยใช้ ภาษาต่างประเทศทั้งหมดซึ่งอาจจะเป็นความร่วมมือของสถานศึกษา หรือหน่วยงานในประเทศ หรือ ต่างประเทศ และมีการจัดการให้มีมาตรฐานเช่นเดียวกับหลักสูตรสากล

18.8 การศึกษาแบบสะสมหน่วยกิต (Pre-degree Education) เป็นการศึกษาแบบรายวิชา เพื่อสะสมหน่วยกิตในระดับอนุปริญญาหรือปริญญาตรี ตามประกาศของมหาวิทยาลัย

18.9 การศึกษาหลักสูตรควบระดับปริญญาตรี 2 ปริญญา (Dual Bachelor's Degree Program) เป็นการจัดการศึกษาที่ให้ผู้เรียนศึกษาในระดับปริญญาตรีพร้อมกัน 2 หลักสูตรโดยผู้สำเร็จการศึกษา จะได้รับปริญญาจากทั้ง 2 หลักสูตร ตามประกาศของมหาวิทยาลัย

18.10 การศึกษาหลักสูตรระดับปริญญาตรีปริญญาที่ 2 (The Second Bachelor's Degree Program) เป็นการจัดการศึกษาที่ให้ผู้เรียนที่สำเร็จปริญญาตรีแล้วมาศึกษาในระดับปริญญาตรี เพื่อรับปริญญา ที่ 2 ตามประกาศของมหาวิทยาลัย

18.11 การศึกษาหลักสูตรระดับปริญญาตรีแบบก้าวหน้า (Bachelor's Honors Program) เป็นการจัดการศึกษาให้ผู้เรียนที่มีความสามารถพิเศษด้านสติปัญญา ความรู้ความสามารถได้ศึกษาตามศักยภาพ ตามประกาศของมหาวิทยาลัย

18.12 การศึกษารูปแบบอื่น ๆ ที่มหาวิทยาลัยเห็นว่าเหมาะสม ตามประกาศของมหาวิทยาลัย

หมวด 3

หลักสูตรการศึกษาและระยะเวลาการศึกษา

ข้อ 19 หลักสูตรการศึกษาจัดไว้ 2 ระดับ ดังนี้

19.1 หลักสูตรระดับอนุปริญญา 3 ปี ให้มีจำนวนหน่วยกิตรวมตลอดหลักสูตรไม่น้อยกว่า 90 หน่วยกิต

19.2 หลักสูตรระดับปริญญาตรีซึ่งจัดไว้ 3 ประเภท ดังนี้

19.2.1 หลักสูตรระดับปริญญาตรี (4 ปี) ให้มีจำนวนหน่วยกิตรวมตลอดหลักสูตรไม่น้อยกว่า 120 หน่วยกิต

19.2.2 หลักสูตรระดับปริญญาตรี (5 ปี) ให้มีจำนวนหน่วยกิตรวมตลอดหลักสูตรไม่น้อยกว่า 150 หน่วยกิต

19.2.3 หลักสูตรระดับปริญญาตรี (ต่อเนื่อง) ให้มีจำนวนหน่วยกิตรวมตลอดหลักสูตรไม่น้อยกว่า 72 หน่วยกิต

ข้อ 20 ระยะเวลาการศึกษาของการลงทะเบียนเรียน ให้เป็นไปตามที่กำหนด ดังนี้

20.1 ระยะเวลาการศึกษาของการลงทะเบียนเรียนเต็มเวลาให้ใช้เวลาการศึกษา ดังนี้

20.1.1 หลักสูตรระดับอนุปริญญา ใช้เวลาในการศึกษาไม่น้อยกว่า 5 ภาคการศึกษาปกติและไม่เกิน 6 ปีการศึกษา

20.1.2 หลักสูตรระดับปริญญาตรี (4 ปี) ใช้เวลาในการศึกษาไม่น้อยกว่า 6 ภาคการศึกษาปกติและไม่เกิน 8 ปีการศึกษา

20.1.3 หลักสูตรระดับปริญญาตรี (5 ปี) ใช้เวลาในการศึกษาไม่น้อยกว่า 8 ภาคการศึกษาปกติและไม่เกิน 10 ปีการศึกษา

20.1.4 หลักสูตรระดับปริญญาตรี (ต่อเนื่อง) ใช้เวลาในการศึกษาไม่น้อยกว่า 4 ภาคการศึกษาปกติและไม่เกิน 4 ปีการศึกษา

20.2 ระยะเวลาการศึกษาของการลงทะเบียนเรียนไม่เต็มเวลาให้ใช้เวลาการศึกษา ดังนี้

20.2.1 หลักสูตรระดับอนุปริญญา ใช้เวลาในการศึกษาไม่น้อยกว่า 10 ภาคการศึกษาปกติและไม่เกิน 9 ปีการศึกษา

20.2.2 หลักสูตรระดับปริญญาตรี (4 ปี) ใช้เวลาในการศึกษาไม่น้อยกว่า 14 ภาคการศึกษาปกติและไม่เกิน 12 ปีการศึกษา

20.2.3 หลักสูตรระดับปริญญาตรี (5 ปี) ใช้เวลาในการศึกษาไม่น้อยกว่า 17 ภาคการศึกษาปกติและไม่เกิน 15 ปีการศึกษา

20.2.4 หลักสูตรระดับปริญญาตรี (ต่อเนื่อง) ใช้เวลาในการศึกษาไม่น้อยกว่า 8 ภาคการศึกษาปกติและไม่เกิน 6 ปีการศึกษา

20.3 ระยะเวลาการศึกษาของการลงทะเบียนเรียนแบบอื่น ๆ ให้เป็นไปตามมาตรฐานหลักสูตรระดับอุดมศึกษาและตามประกาศของมหาวิทยาลัย

หมวด 4

การรับนักศึกษาและคุณสมบัติของผู้สมัครเข้าเป็นนักศึกษา

ข้อ 21 การรับสมัคร การคัดเลือก การรับเข้าศึกษา และการรายงานตัวเข้าเป็นนักศึกษาให้เป็นไปตามเงื่อนไข หลักเกณฑ์ และวิธีการ ตามประกาศของมหาวิทยาลัย

ข้อ 22 คุณสมบัติของผู้สมัครเข้าเป็นนักศึกษา

22.1 หลักสูตรระดับอนุปริญญา ปริญญาตรี 4 ปี และปริญญาตรี 5 ปี ต้องสำเร็จการศึกษาไม่ต่ำกว่าชั้นมัธยมศึกษาตอนปลายหรือเทียบเท่าจากสถานศึกษาที่กระทรวงศึกษาธิการรับรอง

22.2 หลักสูตรระดับปริญญาตรี (ต่อเนื่อง) ต้องสำเร็จการศึกษาระดับอนุปริญญาหรือเทียบเท่าจากสถานศึกษาที่กระทรวงศึกษาธิการรับรอง

22.3 ไม่เคยเป็นผู้มีความประพฤติเสียหายร้ายแรง

22.4 ไม่เป็นคนวิกลจริตและไม่เป็นโรคติดต่อร้ายแรงหรือโรคอื่นซึ่งสังคมรังเกียจ

22.5 มีคุณสมบัติตามที่กำหนดไว้ในหลักสูตรที่จะเข้าศึกษาหรือตามประกาศของมหาวิทยาลัย

ข้อ 23 คุณสมบัติของผู้สมัครเข้าเป็นนักศึกษาสะสมหน่วยกิต

23.1 สำเร็จการศึกษาไม่ต่ำกว่าชั้นมัธยมศึกษาตอนต้นหรือเทียบเท่าจากสถานศึกษาที่กระทรวงศึกษาธิการรับรอง

23.2 ไม่เคยเป็นผู้มีความประพฤติเสียหายร้ายแรง

23.3 ไม่เป็นคนวิกลจริตและไม่เป็นโรคติดต่อร้ายแรงหรือโรคอื่นซึ่งสังคมรังเกียจ

23.4 มีคุณสมบัติตามที่กำหนดไว้ในประกาศของมหาวิทยาลัย

หมวด 5

การขึ้นทะเบียนเป็นนักศึกษาและการลงทะเบียนเรียน

ข้อ 24 การขึ้นทะเบียนเป็นนักศึกษา

24.1 ผู้ที่ได้รับคัดเลือกเป็นนักศึกษาต้องมารายงานตัว ส่งหลักฐาน และชำระเงินค่าธรรมเนียมการศึกษาตามที่มหาวิทยาลัยกำหนดจึงจะมีสภาพเป็นนักศึกษา

24.2 ผู้ที่ได้รับคัดเลือกเป็นนักศึกษาไม่มารายงานตัว ส่งหลักฐาน และชำระเงินค่าธรรมเนียมการศึกษาตามที่มหาวิทยาลัยกำหนด ให้ถือว่าผู้นั้นสละสิทธิ์การเป็นนักศึกษา เว้นแต่จะได้รับอนุมัติจากมหาวิทยาลัย

ข้อ 25 ประเภทนักศึกษา แบ่งออกเป็น 2 ประเภท ได้แก่

25.1 นักศึกษาเต็มเวลา หมายถึง นักศึกษาที่มีการลงทะเบียนเรียนในภาคการศึกษาปกติไม่น้อยกว่า 9 หน่วยกิต และไม่เกิน 22 หน่วยกิต และภาคฤดูร้อนไม่เกิน 9 หน่วยกิต

25.2 นักศึกษาไม่เต็มเวลา หมายถึง นักศึกษาที่มีการลงทะเบียนเรียนในภาคการศึกษาปกติและภาคฤดูร้อนไม่เกิน 9 หน่วยกิต

ข้อ 26 การลงทะเบียนเรียน

26.1 นักศึกษาต้องลงทะเบียนเรียนและชำระเงินตามที่มหาวิทยาลัยกำหนดในแต่ละภาคการศึกษาหากพ้นกำหนดจะถือว่าพ้นสภาพการเป็นนักศึกษา เว้นแต่มีการชำระเงินเพื่อรักษาสภาพนักศึกษา

26.2 กำหนดการลงทะเบียนเรียน วิธีการลงทะเบียนเรียน และการชำระเงินค่าธรรมเนียมการศึกษาให้เป็นไปตามประกาศของมหาวิทยาลัย

26.3 การลงทะเบียนเรียนแบบเต็มเวลาในแต่ละภาคการศึกษาปกติ ให้ลงทะเบียนเรียนไม่น้อยกว่า 9 หน่วยกิต และไม่เกิน 22 หน่วยกิต สำหรับการลงทะเบียนเรียนในภาคฤดูร้อน ให้ลงทะเบียนเรียนไม่เกิน 9 หน่วยกิต ในกรณีการลงทะเบียนเรียนแบบไม่เต็มเวลาให้ลงทะเบียนเรียนในแต่ละภาคการศึกษาปกติและภาคฤดูร้อนไม่เกิน 9 หน่วยกิต สำหรับภาคการศึกษาที่นักศึกษาออกฝึกประสบการณ์วิชาชีพหรือ

สหกิจศึกษา หรือภาคการศึกษาที่นักศึกษาจะสำเร็จการศึกษา หรือนักศึกษาที่ขอยกเว้นการลงทะเบียนรายวิชา สามารถลงทะเบียนเรียนน้อยกว่า 9 หน่วยกิตได้

ในกรณีที่มีความจำเป็นหรือกรณีจะขอสำเร็จการศึกษาในภาคการศึกษานั้น นักศึกษาที่ลงทะเบียนเรียนแบบเต็มเวลาลงทะเบียนเรียนไม่เกิน 25 หน่วยกิตในภาคการศึกษาปกติ สำหรับการลงทะเบียนเรียนแบบไม่เต็มเวลาลงทะเบียนได้ไม่เกิน 15 หน่วยกิต และไม่เกิน 12 หน่วยกิตในภาคฤดูร้อน ทั้งนี้ให้คณบดีเป็นผู้พิจารณาอนุมัติ โดยคำแนะนำของอาจารย์ที่ปรึกษา ประธานคณะกรรมการประจำหลักสูตรก่อนการลงทะเบียน

การเปิดสอนรายวิชาใดในภาคฤดูร้อน ให้เป็นไปตามที่หลักสูตรกำหนดหรือตามประกาศของมหาวิทยาลัย โดยมีเวลาการจัดการศึกษาให้จัดเวลาการเรียนการสอนไม่น้อยกว่า 8 สัปดาห์ แต่ไม่เกิน 12 สัปดาห์ ในกรณีมีความจำเป็นอาจจัดเวลาการเรียนการสอน 6 สัปดาห์ โดยต้องมีจำนวนชั่วโมงเรียนต่อหน่วยกิตในแต่ละรายวิชาเท่ากันกับการเรียนการสอนในภาคการศึกษาปกติ

นักศึกษาที่เรียนแบบเต็มเวลาอาจลงทะเบียนเรียนในภาคฤดูร้อนได้ในรายวิชาที่มหาวิทยาลัยกำหนดข้อใดข้อหนึ่งดังต่อไปนี้

26.3.1 วิชาที่กำหนดไว้ในแผนการศึกษาที่หลักสูตรให้เปิดสอนในภาคฤดูร้อน และจะต้องมีนักศึกษาลงทะเบียนเรียนไม่น้อยกว่า 10 คน

26.3.2 วิชาในหมวดวิชาศึกษาทั่วไปและหมวดวิชาเฉพาะ จะเปิดสอนให้แก่นักศึกษาที่เคยเรียนวิชานั้นมาก่อนและมีผลการประเมินไม่ผ่านเท่านั้น

26.3.3 วิชาในหมวดวิชาเลือกเสรี ให้เปิดสอนได้ตามความจำเป็นโดยความเห็นชอบของมหาวิทยาลัย

26.3.4 วิชาที่ต้องศึกษาเป็นภาคการศึกษาสุดท้าย เพื่อให้ครบตามโครงสร้างหลักสูตร

26.3.5 วิชาอื่น ๆ ตามที่มหาวิทยาลัยกำหนด

26.4 นักศึกษาที่ไม่ลงทะเบียนเรียนตามวันและเวลาที่มหาวิทยาลัยกำหนด จะถูกปรับค่าลงทะเบียนเรียนล่าช้าเป็นรายวันตามอัตราที่มหาวิทยาลัยกำหนด

26.5 เมื่อพ้นระยะเวลาที่มหาวิทยาลัยกำหนด มหาวิทยาลัยจะไม่อนุญาตให้นักศึกษาลงทะเบียนเรียน เว้นแต่จะมีเหตุผลอันควรและต้องได้รับอนุมัติจากอธิการบดี หรือรองอธิการบดีที่ได้รับมอบหมายก่อนหมดกำหนดการลงทะเบียนเรียน

26.6 นักศึกษาที่ขึ้นทะเบียนเป็นนักศึกษาในหลักสูตรหนึ่ง สามารถของลงทะเบียนเรียนในหลักสูตรอื่นได้อีกหนึ่งหลักสูตร และขอรับปริญญาได้ทั้งสองหลักสูตร ทั้งนี้ต้องเป็นไปตามประกาศของมหาวิทยาลัย

26.7 นักศึกษามีสิทธิ์ขอเทียบโอนผลการเรียนหรือยกเว้นการเรียนรายวิชาตามที่มหาวิทยาลัยกำหนด

26.8 นักศึกษาที่เรียนครบหน่วยกิตตามหลักสูตรระดับปริญญาและปริญญาตรี และได้คะแนนเฉลี่ยสะสมอยู่ในเกณฑ์ที่สำเร็จการศึกษาแล้ว จะลงทะเบียนเรียนอีกไม่ได้ เว้นแต่ศึกษาอยู่ในระยะเวลาตามที่หลักสูตรกำหนด หรือเป็นนักศึกษาที่กำลังศึกษาอยู่ในหลักสูตรเพื่อขออนุมัติ 2 ปริญญา

26.9 ในกรณีที่มีเหตุอันควร มหาวิทยาลัยอาจงดสอนรายวิชาใดรายวิชาหนึ่ง หรือจำกัดจำนวนนักศึกษาที่ลงทะเบียนเรียนในรายวิชาใดวิชาหนึ่ง

26.10 นักศึกษาต้องตรวจสอบสถานสภาพการเป็นนักศึกษา ก่อน ถ้าไม่มีสิทธิในการลงทะเบียนเรียน แต่ได้ลงทะเบียนเรียนและชำระค่าธรรมเนียมการศึกษาไปแล้ว จะไม่มีสิทธิขอค่าธรรมเนียมการศึกษานั้น ๆ คืน

26.11 ผู้พ้นสภาพการเป็นนักศึกษา ไม่มีสิทธิ์ลงทะเบียนเรียน หากผู้พ้นสภาพการเป็นนักศึกษาลงทะเบียนเรียน ให้ถือว่าการลงทะเบียนเรียนนั้นไม่สมบูรณ์

26.12 นักศึกษาสามารถลงทะเบียนเรียนต่างมหาวิทยาลัยได้ โดยความเห็นชอบของมหาวิทยาลัย

ข้อ 27 การลงทะเบียนเรียนรายวิชาที่มีวิชาบังคับก่อน (Pre-requisite)

นักศึกษาจะต้องลงทะเบียนเรียนรายวิชาที่เป็นวิชาบังคับและได้ผลการเรียนไม่ต่ำกว่า D หรือ P ก่อนลงทะเบียนรายวิชาต่อเนื่อง มิฉะนั้นให้ถือว่าการลงทะเบียนเรียนรายวิชาต่อเนื่องเป็นโมฆะ เว้นแต่บางหลักสูตรที่มีลักษณะเฉพาะหรือภายใต้การควบคุมขององค์วิชาชีพให้เป็นไปตามมาตรฐานของหลักสูตรนั้นอาจมีผลการเรียนเป็น F ได้ ยกเว้นการลงทะเบียนในภาคการศึกษาสุดท้ายเพื่อให้ครบตามโครงสร้างของหลักสูตร

ข้อ 28 การลงทะเบียนเรียนซ้ำหรือเรียนแทน

28.1 รายวิชาใดที่นักศึกษาสอบได้ D⁺ หรือ D นักศึกษาจะลงทะเบียนเรียนซ้ำได้ต่อเมื่อได้รับอนุมัติจากคณบดีของคณะที่รายวิชาสังกัด โดยจำนวนหน่วยกิตและค่าคะแนนของรายวิชาที่เรียนซ้ำนี้ต้องนำไปคิดรวมในระดับคะแนนเฉลี่ยสะสมทุกครั้งเช่นเดียวกับรายวิชาอื่น

28.2 นักศึกษาที่ได้ F หรือ NP ในรายวิชาบังคับ จะต้องลงทะเบียนเรียนรายวิชานั้นซ้ำอีกจนกว่าจะได้รับผลการเรียนไม่ต่ำกว่า D หรือ P

28.3 นักศึกษาที่ได้รับ F หรือ NP ในรายวิชาเลือกหมวดวิชาเฉพาะ สามารถลงทะเบียนเรียนรายวิชาอื่น ๆ ในกลุ่มเดียวกันแทนได้ เพื่อให้ครบตามเงื่อนไขที่กำหนดไว้ในหลักสูตร

28.4 นักศึกษาที่ได้รับ F หรือ NP ในรายวิชาเลือกเสรี สามารถลงทะเบียนเรียนรายวิชาอื่น ๆ แทนได้ ทั้งนี้หากเรียนครบตามเงื่อนไขที่กำหนดไว้ในหลักสูตรแล้ว จะไม่เลือกรายวิชาเรียนแทนก็ได้

ข้อ 29 การลงทะเบียนเรียนรายวิชาโดยไม่นับหน่วยกิต (Audit)

29.1 การลงทะเบียนเรียนรายวิชาโดยไม่นับหน่วยกิต หมายถึง การลงทะเบียนเรียนรายวิชาโดยไม่นับหน่วยกิตรวมเข้ากับจำนวนหน่วยกิตในภาคการศึกษาและจำนวนหน่วยกิตตามหลักสูตร

29.2 นักศึกษาจะลงทะเบียนเรียนรายวิชาโดยไม่นับหน่วยกิตได้ก็ต่อเมื่อได้รับความเห็นชอบจากอาจารย์ผู้สอนรายวิชานั้น

29.3 มหาวิทยาลัยอาจอนุมัติให้บุคคลภายนอกที่ไม่ใช่ นักศึกษาเข้าเรียนบางรายวิชาเป็นพิเศษได้ แต่ผู้นั้นจะต้องมีคุณสมบัติและพื้นฐานการศึกษาตามที่มหาวิทยาลัยเห็นสมควร และจะต้องปฏิบัติตามข้อบังคับและระเบียบต่าง ๆ ของมหาวิทยาลัยทั้งนี้ต้องเสียค่าธรรมเนียมการศึกษาเช่นเดียวกับนักศึกษาที่เรียนแบบไม่เต็มเวลา

ข้อ 30 การขอเปิดหมู่เรียนพิเศษ

มหาวิทยาลัยเปิดหมู่เรียนพิเศษที่เปิดสอนนอกเหนือแผนการเรียน ให้เฉพาะกรณีดังต่อไปนี้

30.1 เป็นภาคการศึกษาสุดท้ายที่นักศึกษาจะสำเร็จการศึกษา แต่รายวิชาที่จะเรียนตามโครงสร้างของหลักสูตรไม่เปิดสอนหรือเปิดสอนแต่นักศึกษาไม่สามารถลงทะเบียนเรียนได้

30.2 รายวิชาดังกล่าวจะไม่มีเปิดสอนอีกเลย ตลอดแผนการเรียน

30.3 รายวิชาที่ขอเปิดจะต้องมีเวลาเรียนและเวลาสอบไม่ซ้ำซ้อนกับรายวิชาอื่น ๆ ในตารางเรียนปกติ

30.4 นักศึกษาต้องยื่นคำร้องขอเปิดหมู่พิเศษภายในสัปดาห์แรกของการเปิดภาคการศึกษา

ข้อ 31 การขอเพิ่ม ขอลด และยกเลิกรายวิชา

31.1 การขอเพิ่ม ขอลด และยกเลิกรายวิชาต้องได้รับอนุมัติจากคณบดี โดยความเห็นชอบจากอาจารย์ผู้สอนและอาจารย์ที่ปรึกษา

คู่มือนักศึกษา ปีการศึกษา 2559

31.2 การขอเพิ่มหรือขอลอนรายวิชาต้องกระทำภายใน 3 สัปดาห์แรกของภาคการศึกษาปกติหรือภายในสัปดาห์แรกของภาคฤดูร้อน หากมีความจำเป็นอาจขอเพิ่มหรือขอลอนรายวิชาได้ภายใน 6 สัปดาห์แรกของภาคการศึกษาปกติ ทั้งนี้ต้องเป็นไปตามข้อ 26.3 แต่จำนวนหน่วยกิต ที่คงเหลือจะต้องไม่น้อยกว่า 9 หน่วยกิต

31.3 การขอยกเลิกรายวิชา ต้องดำเนินการให้เสร็จสิ้นก่อนการสอบปลายภาคการศึกษาไม่น้อยกว่า 1 สัปดาห์

ข้อ 32 การลงทะเบียนเพื่อรักษาสภาพนักศึกษา

32.1 นักศึกษาที่ลาพักการเรียนหรือถูกมหาวิทยาลัยสั่งให้พักการเรียน จะต้องชำระเงินค่าธรรมเนียมรักษาสภาพนักศึกษาตามประกาศของมหาวิทยาลัยมิฉะนั้นจะพ้นสภาพนักศึกษา

32.2 การลงทะเบียนเพื่อรักษาสภาพนักศึกษาให้ดำเนินการให้แล้วเสร็จภายใน 3 สัปดาห์แรกนับจากวันเปิดภาคการศึกษาปกติหรือภายในสัปดาห์แรกจากวันเปิดภาคการศึกษาภาคฤดูร้อน มิฉะนั้นจะต้องเสียค่าปรับตามอัตราที่มหาวิทยาลัยกำหนด

ข้อ 33 การวัดผลและการประเมินผลการศึกษารายวิชา ให้เป็นไปตามหมวด 7 การวัดและการประเมินผล

หมวด 6

การเรียน การฝึกประสบการณ์วิชาชีพ สหกิจศึกษา

ข้อ 34 การเรียน

นักศึกษาต้องมีเวลาเรียนไม่น้อยกว่าร้อยละ 80 ของเวลาเรียนทั้งหมดของรายวิชานั้น จึงจะมีสิทธิ์สอบปลายภาค ในกรณีที่นักศึกษามีเวลาเรียนน้อยกว่าร้อยละ 80 แต่ไม่ต่ำกว่าร้อยละ 60 ให้ยื่นคำร้องขอมีสิทธิ์สอบพร้อมหลักฐานแสดงเหตุจำเป็นของการขาดเรียนต่ออาจารย์ผู้สอน โดยผ่านความเห็นชอบของอาจารย์ที่ปรึกษาและให้อยู่ในดุลยพินิจของคณะกรรมการวิชาการคณะของรายวิชานั้น ๆ ก่อนการสอบปลายภาคการศึกษา 1 สัปดาห์ สำหรับนักศึกษาที่มีเวลาเรียนน้อยกว่าร้อยละ 60 ให้ได้รับผลการเรียนเป็น F หรือ NP

ข้อ 35 การฝึกประสบการณ์วิชาชีพ สหกิจศึกษา

35.1 นักศึกษาต้องฝึกประสบการณ์วิชาชีพหรือสหกิจศึกษาตามที่ระบุไว้ในหลักสูตร ถ้าผู้ใดปฏิบัติไม่ครบถ้วน ให้ถือว่าการศึกษายังไม่สมบูรณ์

35.2 ในระหว่างการฝึกประสบการณ์วิชาชีพหรือสหกิจศึกษา นักศึกษาจะต้องประพฤติตนตามระเบียบและปฏิบัติตามข้อกำหนดทุกประการ หากฝ่าฝืน อาจารย์นิเทศหรือพี่เลี้ยงในหน่วยงานฝึกประสบการณ์วิชาชีพหรือสหกิจศึกษาอาจพิจารณาส่งตัวกลับและดำเนินการให้ฝึกประสบการณ์วิชาชีพหรือสหกิจศึกษาใหม่

หมวด 7

การวัดและการประเมินผล

ข้อ 36 ให้มีการประเมินผลการศึกษาในรายวิชาต่าง ๆ ตามหลักสูตรเป็น 2 ระบบ ดังนี้

36.1 ระบบมีค่าระดับคะแนน แบ่งเป็น 8 ระดับ

ระดับคะแนน	ความหมาย	ค่าระดับคะแนน
A	ดีเยี่ยม (Excellent)	4.0
B+	ดีมาก (Very Good)	3.5
B	ดี (Good)	3.0

คู่มือนักศึกษา ปีการศึกษา 2559

C+	ดีพอใช้ (Fairly Good)	2.5
C	พอใช้ (Fair)	2.0
D+	อ่อน (Poor)	1.5
D	อ่อนมาก (Very Poor)	1.0
F	ตก (Fail)	0

ระบบนี้ใช้สำหรับการประเมินผลการศึกษาในรายวิชาที่บังคับเรียนตามหลักสูตร ระดับคะแนนที่ถือว่าได้รับการประเมินผ่านต้องไม่ต่ำกว่า “D” ถ้านักศึกษาได้ระดับคะแนนในรายวิชาใดต่ำกว่า “D” ต้องลงทะเบียนเรียนใหม่จนกว่าจะสอบได้ กรณีวิชาเลือกถ้าได้ระดับคะแนน F สามารถเปลี่ยนไปเลือกเรียนรายวิชาอื่นได้ ส่วนการประเมินผลการศึกษาในรายวิชาเตรียมฝึกประสบการณ์วิชาชีพ รายวิชาฝึกประสบการณ์วิชาชีพ รายวิชาเตรียมสหกิจศึกษา และรายวิชาสหกิจศึกษา ถ้าได้ระดับคะแนน ต่ำกว่า “C” ถือว่าสอบตก นักศึกษาจะต้องลงทะเบียนเรียนใหม่

36.2 ระบบไม่มีค่าระดับคะแนน กำหนดสัญลักษณ์การประเมินผล ดังนี้

สัญลักษณ์	ความหมาย
PD (Pass with Distinction)	ผลการประเมินผ่านดีเยี่ยม
P (Pass)	ผลการประเมินผ่าน
NP (No Pass)	ผลการประเมินไม่ผ่าน
W (Withdraw)	การยกเลิกการเรียนโดยได้รับอนุมัติ
T (Transfer of Credits)	การยกเว้นการเรียนรายวิชา
I (Incomplete)	ผลการประเมินยังไม่สมบูรณ์
Au (Audit)	การลงทะเบียนเรียนรายวิชาเป็นพิเศษ โดยไม่นับหน่วยกิต

ระบบนี้ใช้สำหรับการประเมินผลรายวิชาที่หลักสูตรบังคับให้เรียนเพิ่มตามข้อกำหนดเฉพาะ และรายวิชาที่สภามหาวิทยาลัยกำหนดให้เรียนเพิ่ม หรือใช้สำหรับการลงทะเบียนเรียนรายวิชาโดยไม่นับหน่วยกิต

กรณีรายวิชาที่หลักสูตรบังคับให้เรียนเพิ่มตามข้อกำหนดเฉพาะและรายวิชาที่สภามหาวิทยาลัยกำหนดให้เรียนเพิ่มถ้าได้ผลการประเมินไม่ผ่าน (NP) นักศึกษาต้องลงทะเบียนเรียนใหม่จนกว่าจะผ่าน

ข้อ 37 ข้อกำหนดเพิ่มเติมตามสัญลักษณ์ต่าง ๆ มีดังนี้

37.1 Au (Audit) ใช้สำหรับการประเมินผ่านในรายวิชาที่มีการลงทะเบียนเป็นพิเศษ โดยไม่นับหน่วยกิต

37.2 W (Withdraw) ใช้สำหรับการบันทึกรายวิชาที่ได้รับอนุมัติให้ยกเลิกรายวิชานั้น โดยต้องดำเนินการให้เสร็จสิ้นก่อนกำหนดสอบปลายภาคไม่น้อยกว่า 1 สัปดาห์หรือตามที่มหาวิทยาลัยกำหนด และใช้ในกรณีที่นักศึกษาลาพักการศึกษาหรือถูกสั่งให้พักการศึกษาหลังจากลงทะเบียนในภาคการศึกษานั้นแล้ว

37.3 T (Transfer of Credits) ใช้สำหรับบันทึกการยกเว้นการเรียนรายวิชา

37.4 I (Incomplete) ใช้สำหรับการบันทึกการประเมินผลในรายวิชาที่ผลการเรียนไม่สมบูรณ์เมื่อสิ้นภาคการศึกษา นักศึกษาที่ได้ “I” จะต้องดำเนินการขอรับการประเมินผลเพื่อเปลี่ยนระดับคะแนนให้เสร็จสิ้นในภาคการศึกษาถัดไป การเปลี่ยนระดับคะแนน “I” ให้ดำเนินการดังนี้

37.4.1 กรณีนักศึกษายังทำงานไม่สมบูรณ์ ไม่ติดต่อผู้สอนหรือไม่สามารถส่งงานได้ตามเวลาที่กำหนด ให้ผู้สอนประเมินผลการศึกษาจากคะแนนที่มีอยู่ให้เสร็จสิ้นภายในภาคการศึกษาถัดไป หากอาจารย์ผู้สอนไม่ส่งผลการศึกษากำหนด มหาวิทยาลัยจะเปลี่ยนผลการศึกษาเป็น “F” เว้นแต่กรณีที่มิใช่ความบกพร่องของนักศึกษา อธิการบดีอาจให้ขยายเวลาต่อไปได้

37.4.2 กรณีนักศึกษาขาดสอบปลายภาค และได้รับอนุญาตให้สอบ แต่ไม่มาสอบภายในเวลาที่กำหนด หรือสำหรับนักศึกษาที่ไม่ได้รับอนุญาตให้สอบ ให้อาจารย์ผู้สอนประเมินผลการศึกษากจากคะแนนที่มีอยู่ให้เสร็จสิ้นภายในภาคการศึกษาถัดไป หากอาจารย์ไม่ส่งผลการศึกษากำหนดมหาวิทยาลัยจะเปลี่ยนผลการศึกษาเป็น “F”

ข้อ 38 รายวิชาที่ได้รับการยกเว้นการเรียน ให้ได้รับผลการประเมินเป็น “T” และมหาวิทยาลัยจะไม่นำมาคิดค่าคะแนนเฉลี่ยสะสม

ข้อ 39 นักศึกษาที่เข้าศึกษาในหลักสูตรปริญญาตรี (ต่อเนื่อง) จะลงทะเบียนเรียนรายวิชาซ้ำกับรายวิชาที่ศึกษามาแล้วในระดับอนุปริญญาไม่ได้ หากลงทะเบียนซ้ำให้เว้นการนับหน่วยกิตเพื่อพิจารณาวิชาเรียนครบตามโครงสร้างของหลักสูตรที่กำลังศึกษาอยู่ ยกเว้นได้รับอนุมัติจากคณบดีที่รายวิชานั้นสังกัดอยู่

ข้อ 40 การนับจำนวนหน่วยกิตสะสมของนักศึกษาตามโครงสร้างของหลักสูตรให้นับเฉพาะหน่วยกิตของรายวิชาที่ได้รับการประเมินผลการเรียนว่าผ่านเท่านั้น

ข้อ 41 ค่าระดับคะแนนเฉลี่ยเฉพาะรายภาคการศึกษาให้คำนวณจากผลการศึกษานักศึกษาในภาคการศึกษานั้น โดยเอาผลรวมของผลคูณของจำนวนหน่วยกิตกับค่าระดับคะแนนของแต่ละรายวิชาเป็นตัวตั้งและหารด้วยจำนวนหน่วยกิตของภาคการศึกษานั้น การคำนวณดังกล่าวให้ตั้งหารถึงทศนิยม 2 ตำแหน่งโดยไม่ปัดเศษ

ข้อ 42 ค่าระดับคะแนนเฉลี่ยสะสมให้คำนวณจากผลการศึกษานักศึกษาตั้งแต่เริ่มเข้าศึกษาจนถึงภาคการศึกษาสุดท้าย โดยเอาผลรวมของผลคูณของจำนวนหน่วยกิตกับค่าระดับคะแนนของแต่ละรายวิชาที่ศึกษาทั้งหมดเป็นตัวตั้งและหารด้วยจำนวนหน่วยกิตทั้งหมด การคำนวณดังกล่าวให้ตั้งหารถึงทศนิยม 2 ตำแหน่งโดยไม่ปัดเศษ

ข้อ 43 รายวิชาที่ได้ผลการศึกษาเป็น F ให้นำมาคิดค่าระดับคะแนนเฉลี่ยหรือค่าระดับคะแนนเฉลี่ยสะสม

ข้อ 44 ผลการศึกษาระบบไม่มีค่าระดับคะแนน ไม่ต้องนับรวมหน่วยกิตเป็นตัวหารแต่ให้นับหน่วยกิตเพื่อพิจารณาวิชาเรียนครบตามเกณฑ์มาตรฐานหลักสูตร

ข้อ 45 ในภาคการศึกษาใดที่นักศึกษาได้ I ให้คำนวณค่าระดับคะแนนเฉลี่ยรายภาคการศึกษานั้นโดยนับเฉพาะรายวิชาที่ไม่ได้ I เท่านั้น

ข้อ 46 เมื่อนักศึกษาเรียนครบตามโครงสร้างหลักสูตรแล้ว และได้ค่าระดับคะแนนเฉลี่ยสะสมตั้งแต่ 1.80 ขึ้นไป แต่ไม่ถึง 2.00 นักศึกษาสามารถลงทะเบียนเรียนรายวิชาเดิมที่ได้รับผลการศึกษาเป็น D⁺ หรือ D หรือเลือกเรียนรายวิชาใหม่เพิ่มเติม เพื่อทำค่าระดับคะแนนเฉลี่ยให้ถึง 2.00 กรณีเป็นการลงทะเบียนเรียนรายวิชาเดิมให้ฝ่ายทะเบียนนำค่าระดับคะแนนทุกรายวิชามาคิดค่าระดับคะแนนเฉลี่ยสะสม และต้องอยู่ในระยะเวลาที่หลักสูตรกำหนด

ข้อ 47 ในกรณีที่มีความจำเป็นอันไม่อาจก้าวล่วงเสียได้ ที่อาจารย์ผู้สอนไม่สามารถประเมินผลการศึกษาได้ ให้มหาวิทยาลัยแต่งตั้งคณะกรรมการเพื่อประเมินผลการศึกษาในรายวิชานั้น

หมวด 8

การย้ายคณะ การเปลี่ยนหลักสูตร และการรับโอนนักศึกษา

ข้อ 48 การย้ายคณะหรือการเปลี่ยนหลักสูตร

48.1 นักศึกษาที่จะขอย้ายคณะหรือเปลี่ยนหลักสูตรจะต้องศึกษาในคณะหรือหลักสูตรเดิมไม่น้อยกว่า 1 ภาคการศึกษาและมีคะแนนเฉลี่ยไม่น้อยกว่า 2.50 ทั้งนี้ไม่นับภาคการศึกษาที่ลาพักการเรียนหรือถูกสั่งให้พักการเรียนและไม่เคยได้รับอนุมัติให้ย้ายคณะหรือเปลี่ยนหลักสูตรมาก่อน

48.2 ในการยื่นคำร้องขอย้ายคณะหรือเปลี่ยนหลักสูตร นักศึกษาต้องแสดงเหตุผลประกอบและผ่านการพิจารณา หรือดำเนินการตามที่หลักสูตร หรือมหาวิทยาลัยกำหนด

48.3 การย้ายคณะหรือเปลี่ยนหลักสูตรต้องดำเนินการให้เสร็จสิ้นก่อนการลงทะเบียนเรียนในภาคการศึกษานั้น ๆ

48.4 รายวิชาต่าง ๆ ที่นักศึกษาย้ายคณะ เรียนมา ให้เป็นไปตามหมวดที่ 9 การเทียบโอนผลการเรียนและการยกเว้นการเรียนรายวิชา

48.5 ระยะเวลาเรียน ให้นับตั้งแต่เริ่มเข้าเรียนในคณะหรือหลักสูตรเดิม

48.6 การพิจารณาอนุมัติการขอย้ายให้เป็นไปตามประกาศมหาวิทยาลัย

48.7 นักศึกษาที่ย้ายคณะหรือเปลี่ยนหลักสูตรจะต้องศึกษาในคณะหรือหลักสูตรที่ย้ายไปไม่น้อยกว่า 1 ปีการศึกษาจึงจะขอสำเร็จการศึกษาได้ ทั้งนี้ไม่นับภาคการศึกษาที่ลาพักการเรียนหรือถูกสั่งให้พักการเรียน

48.8 นักศึกษาที่ย้ายคณะหรือเปลี่ยนหลักสูตรจะต้องชำระค่าธรรมเนียมตามที่มหาวิทยาลัยกำหนด

ข้อ 49 การรับโอนนักศึกษาจากสถาบันการศึกษาอื่น

49.1 มหาวิทยาลัยอาจพิจารณาปรับโอนนักศึกษาจากสถาบันอุดมศึกษาอื่นที่มีวิถีสถานะเทียบเท่ามหาวิทยาลัยและกำลังศึกษาในหลักสูตรที่มีระดับและมาตรฐานเทียบเคียงได้กับหลักสูตรของมหาวิทยาลัยมาเป็นนักศึกษาได้โดยได้รับความเห็นชอบจากคณะกรรมการประจำหลักสูตรและคณบดี และขออนุมัติจากมหาวิทยาลัย

49.2 คุณสมบัติของนักศึกษาที่จะได้รับการพิจารณาปรับโอน

49.2.1 มีคุณสมบัติครบถ้วนตามข้อ 22

49.2.2 ไม่เป็นผู้ที่พ้นสภาพนักศึกษาจากสถาบันเดิมด้วยมีกรณีความผิดทางวินัย

49.2.3 ได้ศึกษาอยู่ในสถาบันอุดมศึกษามาแล้วไม่น้อยกว่า 1 ภาคการศึกษาปกติ ทั้งนี้ไม่นับภาคการศึกษาที่ลาพักหรือถูกสั่งให้พักการเรียน และต้องได้ค่าระดับคะแนนเฉลี่ยสะสมตั้งแต่ 2.00 ขึ้นไป

49.2.4 นักศึกษาที่ประสงค์จะโอนมาศึกษาในมหาวิทยาลัย จะต้องส่งใบสมัครถึงมหาวิทยาลัยไม่น้อยกว่า 6 สัปดาห์ ก่อนเปิดภาคการศึกษาที่ประสงค์จะเข้าศึกษานั้นพร้อมกับแนบเอกสารตามที่มหาวิทยาลัยกำหนด

49.2.5 นักศึกษาที่โอนมาต้องมีเวลาศึกษาในมหาวิทยาลัยไม่น้อยกว่า 1 ปีการศึกษา โดยการเทียบโอนผลการเรียนและการยกเว้นการเรียนรายวิชาให้เป็นไปตามหมวด 9 การเทียบโอนผลการเรียนและการยกเว้นการเรียนรายวิชา

หมวด 9

การเทียบโอนผลการเรียนและการยกเว้นการเรียนรายวิชา

- ข้อ 50 ผู้มีสิทธิได้รับการเทียบโอนผลการเรียน ต้องมีคุณสมบัติข้อใดข้อหนึ่ง ดังต่อไปนี้
- 50.1 กำลังศึกษาอยู่ในหลักสูตรใดหลักสูตรหนึ่งของมหาวิทยาลัยแล้วโอนย้ายคณะหรือเปลี่ยนหลักสูตร
 - 50.2 สำเร็จการศึกษาระดับปริญญาตรีของมหาวิทยาลัยและเข้าศึกษาระดับปริญญาตรีที่ 2
 - 50.3 ผ่านการศึกษาในรายวิชาใดวิชาหนึ่งตามหลักสูตรมหาวิทยาลัย
 - 50.4 เป็นไปตามประกาศของมหาวิทยาลัย
- ข้อ 51 การพิจารณาเทียบโอนผลการเรียน
- 51.1 ต้องเป็นรายวิชาที่ศึกษาจากมหาวิทยาลัยซึ่งเป็นส่วนหนึ่งของหลักสูตรที่โอนย้ายคณะหรือเปลี่ยนหลักสูตร โดยนักศึกษาเป็นผู้เลือก
 - 51.2 ต้องเป็นรายวิชาที่มีคำอธิบายรายวิชาเดียวกันหรือสัมพันธ์และเทียบเคียงกันได้
 - 51.3 ต้องไม่ใช่รายวิชาดังต่อไปนี้ สัมมนา ปัญหาพิเศษ เตรียมฝึกประสบการณ์วิชาชีพ เตรียมสหกิจศึกษา และสหกิจศึกษา
- ข้อ 52 ผู้มีสิทธิได้รับการยกเว้นการเรียนรายวิชา ต้องมีคุณสมบัติข้อใดข้อหนึ่ง ดังต่อไปนี้
- 52.1 สำเร็จการศึกษาหรือเคยศึกษาในสถาบันอุดมศึกษา
 - 52.2 ผ่านการศึกษาหรืออบรมในรายวิชาใดวิชาหนึ่งตามหลักสูตรมหาวิทยาลัย
 - 52.3 ขอย้ายสถานศึกษามาจากสถาบันอุดมศึกษาอื่น
 - 52.4 ศึกษาจากการศึกษานอกระบบ การศึกษาตามอัธยาศัย การฝึกอาชีพ หรือประสบการณ์ทำงานและต้องมีความรู้พื้นฐานระดับมัธยมศึกษาตอนปลายหรือเทียบเท่าสำหรับนักศึกษาปริญญาตรี
 - 52.5 สำเร็จการศึกษาระดับปริญญาตรีจากสถาบันอุดมศึกษาและเข้าศึกษาปริญญาตรีใบที่ 2 สามารถยกเว้นการเรียนรายวิชาหมวดวิชาการศึกษาทั่วไป จำนวน 30 หน่วยกิต และต้องเรียนเพิ่มรายวิชาตามประกาศของมหาวิทยาลัย
- ข้อ 53 การพิจารณายกเว้นการเรียนรายวิชา
- 53.1 การเรียนจากมหาวิทยาลัยหรือสถาบันการศึกษา
 - 53.1.1 เป็นรายวิชาหรือกลุ่มรายวิชาในหลักสูตรระดับอุดมศึกษาหรือเทียบเท่าที่สำนักงานคณะกรรมการการอุดมศึกษาหรือหน่วยงานของรัฐที่มีอำนาจตามกฎหมายรับรอง
 - 53.1.2 เป็นรายวิชาหรือกลุ่มรายวิชาที่มีเนื้อหาสาระครอบคลุมไม่น้อยกว่าสามในสี่ของรายวิชาหรือกลุ่มรายวิชาที่ขอยกเว้นการเรียนรายวิชา
 - 53.1.3 เป็นรายวิชาหรือกลุ่มวิชาที่ได้ระดับคะแนนไม่ต่ำกว่า C หรือได้ค่าระดับคะแนน 2.00 หรือเทียบเท่าในรายวิชาที่มีการประเมินผลเป็นค่าระดับ และได้ผลการประเมินผ่านในรายวิชาที่ไม่ประเมินผลเป็นค่าระดับไม่ต่ำกว่า P ทั้งนี้ต้องเป็นไปตามเงื่อนไขของหลักสูตรนั้นกำหนด
 - 53.1.4 จำนวนหน่วยกิตที่ได้รับการยกเว้นการเรียนรายวิชาแล้วต้องไม่เกินสามในสี่ของจำนวนหน่วยกิตรวมของหลักสูตรที่กำลังศึกษา
 - 53.1.5 รายวิชาหรือกลุ่มวิชาที่ได้รับการยกเว้นการเรียนรายวิชา ให้บันทึกในใบรายงานผลการเรียนของนักศึกษา โดยใช้อักษร T
 - 53.1.6 ต้องไม่ใช่รายวิชาดังต่อไปนี้ สัมมนา ปัญหาพิเศษ เตรียมฝึกประสบการณ์วิชาชีพ ฝึกประสบการณ์วิชาชีพ เตรียมสหกิจศึกษา และสหกิจศึกษา
 - 53.1.7 ในกรณีที่มหาวิทยาลัยเปิดหลักสูตรใหม่ เทียบโอนนักศึกษาเข้าศึกษาได้ไม่เกินชั้นปีและภาคการศึกษาที่ได้รับอนุญาตให้มิให้นักศึกษาเรียนอยู่ ตามหลักสูตรที่ได้รับความเห็นชอบแล้ว

53.1.8 กรณีที่ไม่เป็นไปตามข้อ 53.1.1 – 53.1.7 ให้อยู่ในดุลยพินิจของคณะกรรมการประจำหลักสูตร

53.2 การศึกษานอกระบบ การศึกษาตามอัธยาศัย หรือประสบการณ์ทำงานเข้าสู่การศึกษาในระบบ

53.2.1 การเทียบความรู้จากการศึกษานอกระบบ การศึกษาตามอัธยาศัย ประสบการณ์ทำงาน จะเทียบเป็นรายวิชาหรือกลุ่มวิชาตามหลักสูตรและระดับการศึกษาที่เปิดสอนในมหาวิทยาลัย

53.2.2 การประเมินการเทียบความรู้และการให้หน่วยกิตสำหรับการศึกษานอกระบบ การศึกษาตามอัธยาศัย หรือประสบการณ์ทำงาน เข้าสู่การศึกษาในระบบให้คณะกรรมการประเมินการยกเว้นการเรียนรายวิชาใช้วิธีการอย่างใดอย่างหนึ่งหรือหลายอย่างดังต่อไปนี้ เป็นหลักเกณฑ์ในการประเมิน

- (1) การทดสอบมาตรฐาน (Credits from Standardized Tests)
- (2) การทดสอบที่คณะ หรือหลักสูตรจัดสอบเอง (Credits from Examination)
- (3) การประเมินหรืออบรมที่จัดโดยหน่วยงานต่าง ๆ (Credits from Training)
- (4) การเสนอแฟ้มสะสมงาน (Credits from Portfolio)

ผลการประเมินจะต้องเทียบได้ไม่ต่ำกว่าคะแนน C หรือ ค่าระดับคะแนน 2.00 หรือเทียบเท่าสำหรับรายวิชาหรือกลุ่มวิชา จึงจะให้จำนวนหน่วยกิตของรายวิชาหรือกลุ่มวิชานั้น แต่จะไม่ให้ระดับคะแนน และไม่มีการนำมาคิดค่าระดับคะแนน หรือค่าระดับคะแนนเฉลี่ยสะสม

53.2.3 ให้มีการบันทึกผลการเรียนตามวิธีการประเมินดังนี้

- (1) หน่วยกิตที่ได้จากการทดสอบมาตรฐาน ให้บันทึกเป็น “CS” (Credits from Standardized Tests)
- (2) หน่วยกิตที่ได้จากการทดสอบที่คณะหรือหลักสูตรจัดสอบเองให้บันทึกเป็น “CE” (Credits from Examination)
- (3) หน่วยกิตที่ได้จากการประเมินหรืออบรมที่จัดโดยหน่วยงานต่าง ๆ ให้บันทึกเป็น “CT” (Credits from Training)
- (4) หน่วยกิตที่ได้จากการเสนอแฟ้มสะสมงาน ให้บันทึกเป็น “CP” (Credits from Portfolio)

53.2.4 นักศึกษาที่ขอยกเว้นการเรียนรายวิชาจะต้องมีเวลาเรียนในมหาวิทยาลัยอย่างน้อย 1 ปีการศึกษา จึงจะมีสิทธิสำเร็จการศึกษา

53.2.5 ให้มหาวิทยาลัยแต่งตั้งคณะกรรมการเทียบโอนผลการเรียนและการยกเว้นการเรียนรายวิชา ประกอบด้วย

- (1) คณบดีคณะที่รับผิดชอบการจัดการเรียนการสอนรายวิชาหรือกลุ่มวิชาที่จะขอยกเว้นการเรียนรายวิชาเป็นประธาน
- (2) อาจารย์หรือผู้เชี่ยวชาญในหลักสูตรที่จะขอยกเว้นการเรียนรายวิชาจำนวนอย่างน้อยหนึ่งคนแต่ไม่เกินสามคนโดยคำแนะนำของคณบดีตาม (1) เป็นกรรมการ
- (3) ประธานคณะกรรมการประจำหลักสูตรของรายวิชาที่จะขอยกเว้นการเรียนรายวิชาเป็นกรรมการและเลขานุการ

เมื่อคณะกรรมการประเมินการยกเว้นการเรียนรายวิชาดำเนินการเสร็จสิ้นแล้ว ให้รายงานผลการประเมินการยกเว้นการเรียนรายวิชาไปยังสำนักส่งเสริมวิชาการและงานทะเบียนเพื่อเสนอให้มหาวิทยาลัยอนุมัติต่อไป

ข้อ 54 กำหนดเวลาการเทียบโอนผลการเรียนและการยกเว้นการเรียนรายวิชา

นักศึกษาที่ประสงค์จะเทียบโอนผลการเรียนและยกเว้นการเรียนรายวิชาหรือกลุ่มวิชา จะต้องยื่นคำร้องต่อมหาวิทยาลัยภายใน 6 สัปดาห์ นับจากวันเปิดภาคการศึกษาแรกที่เข้าศึกษา เว้นแต่ได้รับอนุมัติจากอธิการบดี แต่ทั้งนี้ต้องไม่เกิน 2 ภาคการศึกษา โดยมีสิทธิขอเทียบโอนผลการเรียนและยกเว้นการเรียนรายวิชาได้เพียงครั้งเดียว

ข้อ 55 การนับจำนวนภาคการศึกษาของผู้ที่ได้รับการเทียบโอนผลการเรียนและการยกเว้นการเรียนรายวิชาให้ถือเกณฑ์ดังนี้

55.1 นักศึกษาเรียนแบบเต็มเวลาให้นับจำนวนหน่วยกิต ได้ไม่เกิน 22 หน่วยกิตเป็น 1 ภาคการศึกษา

55.2 นักศึกษาเรียนแบบไม่เต็มเวลาให้นับจำนวนหน่วยกิตได้ไม่เกิน 9 หน่วยกิตเป็น 1 ภาคการศึกษา

ข้อ 56 การเทียบโอนผลการเรียนและการยกเว้นการเรียนรายวิชา ต้องชำระค่าธรรมเนียมตามที่มหาวิทยาลัยกำหนด

หมวด 10

การลาพักการเรียน การลาออก และการพ้นสภาพการเป็นนักศึกษา

ข้อ 57 การลาพักการเรียน

57.1 นักศึกษาอาจยื่นคำขอลาพักการเรียนได้ในกรณีต่อไปนี้

57.1.1 ถูกเกณฑ์หรือเรียกระดมพลเข้ารับราชการทหารกองประจำการ

57.1.2 ได้รับทุนแลกเปลี่ยนนักศึกษาระหว่างประเทศหรือทุนอื่นใดที่มหาวิทยาลัยเห็นสมควรสนับสนุน

57.1.3 เจ็บป่วยจนต้องพักรักษาตัวเป็นเวลานานเกินกว่าร้อยละ 20 ของเวลาเรียนทั้งหมดในภาคการศึกษานั้น โดยมีใบรับรองแพทย์จากสถานพยาบาลของทางราชการหรือสถานพยาบาลของเอกชนตามกฎหมายว่าด้วยสถานพยาบาล

57.1.4 เมื่อนักศึกษามีความจำเป็นส่วนตัวอาจยื่นคำร้องขอลาพักการเรียนได้ ถ้าวางทะเบียนเรียนมาแล้วอย่างน้อย 1 ภาคการศึกษา

57.1.5 เหตุผลอื่นตามที่มหาวิทยาลัยเห็นสมควร

57.2 นักศึกษาที่ต้องลาพักการเรียนให้ยื่นคำร้องภายในสัปดาห์ที่ 3 ของภาคการศึกษาที่ลาพักการเรียน โดยการอนุมัติให้ลาพักการเรียนให้เป็นอำนาจของคณบดี

นักศึกษามีสิทธิ์ขอลาพักการเรียนโดยขออนุมัติต่อคณบดีไม่เกิน 1 ภาคการศึกษา ถ้านักศึกษามีความจำเป็นที่จะต้องลาพักการเรียนมากกว่า 1 ภาคการศึกษา หรือเมื่อครบกำหนดพักการเรียนแล้วยังมีความจำเป็นที่จะต้องพักการเรียนต่อไปอีก ให้ยื่นคำร้องขอพักการเรียนใหม่และต้องได้รับอนุมัติจากมหาวิทยาลัย

57.3 ในกรณีที่นักศึกษาได้รับอนุมัติให้ลาพักการเรียนให้นับระยะเวลาที่ลาพักการเรียนเข้าร่วมในระยะเวลาการศึกษาด้วย

57.4 นักศึกษาที่ได้รับอนุมัติให้ลาพักการเรียน เมื่อจะกลับเข้าเรียนจะต้องยื่นคำร้องขอกลับเข้าเรียนก่อนวันเปิดภาคการศึกษาไม่น้อยกว่า 2 สัปดาห์ และเมื่อได้รับความเห็นชอบจากคณบดีแล้วจึงจะกลับเข้าเรียนได้

ข้อ 58 นักศึกษาที่ประสงค์จะลาออกจากความเป็นนักศึกษาของมหาวิทยาลัย ให้ยื่นหนังสือลาออก และต้องได้รับอนุมัติจากมหาวิทยาลัยก่อน การลาออกจึงจะสมบูรณ์

ข้อ 59 การพ้นสภาพการเป็นนักศึกษา

59.1 สำเร็จการศึกษาตามหลักสูตร

59.2 ได้รับอนุมัติให้ลาออก

59.3 ไม่รักษาสภาพนักศึกษาในแต่ละภาคการศึกษา

59.4 ได้ระดับคะแนนรายวิชาเตรียมฝึกประสบการณ์วิชาชีพ รายวิชาฝึกประสบการณ์วิชาชีพ รายวิชาเตรียมสหกิจศึกษา หรือรายวิชาสหกิจศึกษา ต่ำกว่า C เป็นครั้งที่ 2 ยกเว้นนักศึกษาระดับปริญญาตรีที่ประสงค์จะรับวุฒิปริญญาในสาขาเดียวกัน

59.5 ผลการประเมินได้ค่าระดับคะแนนเฉลี่ยสะสมต่ำกว่า 1.60 เมื่อสิ้นปีการศึกษาปกติที่ 1 หรือมีผลการประเมินได้รับค่าระดับคะแนนเฉลี่ยสะสมต่ำกว่า 1.80 เมื่อสิ้นปีการศึกษาปกติที่ 2 นับตั้งแต่เริ่มเข้าเรียน และในทุก ๆ ปีการศึกษาปกติถัดไป ยกเว้นนักศึกษาระดับปริญญาตรีที่ประสงค์จะรับวุฒิปริญญาในสาขาเดียวกัน

สำหรับนักศึกษาเรียนแบบไม่เต็มเวลาให้นำภาคฤดูร้อนมารวมเป็นภาคการศึกษาด้วย ในกรณีที่ภาคการศึกษานั้นมีผลการเรียน “I” ไม่ต้องนำมาคิด ให้คิดค่าระดับคะแนนเฉลี่ยสะสมเฉพาะรายวิชาที่มีค่าระดับคะแนน

59.6 ใช้เวลาการศึกษาเกินระยะเวลาที่กำหนด

59.7 ขาดคุณสมบัติตามข้อ 22 ใดๆอย่างหนึ่ง

59.8 ตาย

ข้อ 60 นักศึกษาพ้นสภาพการเป็นนักศึกษาอันเนื่องมาจากการไม่รักษาสภาพนักศึกษาสามารถยื่นคำร้อง พร้อมแสดงเหตุผลอันสมควร ขอคืนสภาพการเป็นนักศึกษาต่อมหาวิทยาลัย และเมื่อได้รับอนุมัติแล้ว ต้องชำระเงิน ค่าธรรมเนียมขอการคืนสภาพการเป็นนักศึกษา และค่าธรรมเนียมการรักษาสภาพการเป็นนักศึกษา ตามประกาศของมหาวิทยาลัย

หมวด 11

การสำเร็จการศึกษา

ข้อ 61 นักศึกษาที่ถือว่าสำเร็จการศึกษาตามหลักสูตร ต้องมีคุณสมบัติครบถ้วนทุกข้อดังนี้

61.1 มีความประพฤติดี

61.2 สอบได้รายวิชาต่าง ๆ ครบตามโครงสร้างของหลักสูตรตามเกณฑ์การประเมินผล

61.3 ได้ค่าระดับคะแนนเฉลี่ยสะสมไม่ต่ำกว่า 2.00

61.4 สอบผ่านการประเมินความรู้และทักษะตามที่มหาวิทยาลัยกำหนด

61.5 ผ่านการเข้าร่วมกิจกรรมตามที่มหาวิทยาลัยกำหนด

61.6 มีเวลาศึกษาในมหาวิทยาลัยตามเกณฑ์มาตรฐานหลักสูตร

ข้อ 62 การขออนุมัติสำเร็จการศึกษา

62.1 ในภาคการศึกษาใดที่นักศึกษาคาดว่าจะสำเร็จการศึกษาให้ยื่นคำร้องขอสำเร็จการศึกษาต่อสำนักส่งเสริมวิชาการและงานทะเบียน โดยมหาวิทยาลัยจะพิจารณานักศึกษาที่ยื่นความจำนงขอสำเร็จการศึกษาที่มีคุณสมบัติตามข้อ 61 และต้องไม่ค้างชำระค่าธรรมเนียมต่าง ๆ ไม่ติดค้างวัสดุสารสนเทศ หรืออยู่ระหว่างถูกลงโทษทางวินัย เพื่อขออนุมัติโอนปริญญาหรือปริญญาตรี

62.2 คณะกรรมการวิชาการตรวจสอบคุณสมบัติของนักศึกษาว่าครบถ้วนตามข้อบังคับการจัดการศึกษาระดับอนุปริญญาและปริญญาตรี และให้ถือวันที่คณะกรรมการวิชาการตรวจสอบคุณสมบัติว่าครบถ้วนเป็นวันสำเร็จการศึกษา

ในกรณีที่ศึกษาในหลักสูตรระดับปริญญาตรีมาแล้วไม่น้อยกว่า 3 ปี และจำเป็นต้องยุติการศึกษา สามารถยื่นขอสำเร็จการศึกษาในระดับอนุปริญญาของแต่ละหลักสูตรตามประกาศของมหาวิทยาลัย โดยศึกษารายวิชาไม่น้อยกว่า 90 หน่วยกิต ประกอบด้วยวิชาศึกษาทั่วไปไม่น้อยกว่า 30 หน่วยกิต วิชาเฉพาะไม่น้อยกว่า 45 หน่วยกิต วิชาเลือกเสรีไม่น้อยกว่า 3 หน่วยกิต และคะแนนเฉลี่ยสะสมไม่น้อยกว่า 2.00 หรือ

กรณีศึกษาในหลักสูตรระดับปริญญาตรีมาแล้วไม่น้อยกว่า 4 ปี สอบได้รายวิชาต่าง ๆ ครบตามโครงสร้างของหลักสูตรและมีคะแนนเฉลี่ยสะสมไม่น้อยกว่า 1.75 สามารถยื่นขอสำเร็จการศึกษาในระดับอนุปริญญาของแต่ละหลักสูตรตามประกาศของมหาวิทยาลัย

ข้อ 63 นักศึกษาสำเร็จการศึกษาระดับปริญญาตรีและจะได้รับเกียรติคุณ ต้องมีคุณสมบัติดังนี้

63.1 หลักสูตรระดับปริญญาตรี 4 ปี หรือปริญญาตรี 5 ปี เมื่อเรียนครบหลักสูตรแล้ว ได้ค่าระดับคะแนนเฉลี่ยสะสมไม่น้อยกว่า 3.60 จะได้รับเกียรติคุณอันดับหนึ่ง และได้ค่าระดับคะแนนเฉลี่ยสะสมไม่น้อยกว่า 3.25 แต่ไม่ถึง 3.60 จะได้รับเกียรติคุณอันดับสอง

หลักสูตรระดับปริญญาตรี (ต่อเนื่อง) สอบได้ค่าระดับคะแนนเฉลี่ยสะสมจากระดับอนุปริญญาหรือเทียบเท่าไม่น้อยกว่า 3.60 และเรียนครบหลักสูตรได้ค่าระดับคะแนนเฉลี่ยสะสมจากการศึกษาในระดับปริญญาตรี (ต่อเนื่อง) ไม่น้อยกว่า 3.60 จะได้รับเกียรติคุณอันดับหนึ่ง และได้รับระดับค่าคะแนนเฉลี่ยสะสมจากระดับอนุปริญญาหรือเทียบเท่าไม่น้อยกว่า 3.25 ขึ้นไป และเรียนครบหลักสูตร ได้ค่าระดับคะแนนเฉลี่ยสะสมจากการศึกษาในระดับปริญญาตรี (ต่อเนื่อง) ไม่น้อยกว่า 3.25 แต่ไม่ถึง 3.60 จะได้รับเกียรติคุณอันดับสอง

63.2 สอบได้ในรายวิชาใด ๆ ไม่ต่ำกว่า C ตามระบบค่าระดับคะแนนหรือไม่ได้ “NP” ตามระบบไม่มีค่าระดับคะแนน

63.3 มีระยะเวลาเรียนดังนี้

63.3.1 หลักสูตรระดับปริญญาตรี 4 ปี สำหรับนักศึกษาเรียนแบบเต็มเวลาใช้เวลาในการศึกษาไม่เกิน 8 ภาคการศึกษาปกติติดต่อกัน และสำหรับนักศึกษาเรียนแบบไม่เต็มเวลาใช้เวลาไม่เกิน 12 ภาคการศึกษาปกติติดต่อกัน ทั้งนี้เป็นไปตามที่มหาวิทยาลัยกำหนด

63.3.2 หลักสูตรระดับปริญญาตรี 5 ปี สำหรับนักศึกษาเรียนแบบเต็มเวลาใช้เวลาในการศึกษาไม่เกิน 10 ภาคการศึกษาปกติติดต่อกัน และสำหรับนักศึกษาเรียนแบบไม่เต็มเวลาใช้เวลาไม่เกิน 15 ภาคการศึกษาปกติติดต่อกัน ทั้งนี้เป็นไปตามที่มหาวิทยาลัยกำหนด

63.3.3 หลักสูตรระดับปริญญาตรี (ต่อเนื่อง) สำหรับนักศึกษาเรียนแบบเต็มเวลาใช้เวลาในการศึกษาไม่เกิน 4 ภาคการศึกษาปกติติดต่อกัน และสำหรับนักศึกษาเรียนแบบไม่เต็มเวลาใช้เวลาไม่เกิน 8 ภาคการศึกษาปกติติดต่อกัน ทั้งนี้เป็นไปตามที่มหาวิทยาลัยกำหนด

63.4 ต้องไม่เคยขอยกเว้นการเรียนรายวิชา ยกเว้นกรณีการเทียบโอนผลการเรียนของมหาวิทยาลัย

63.5 นักศึกษาที่จะได้รับปริญญาเกียรติคุณจะต้องเป็นผู้มีความประพฤติดี และไม่เคยถูกลงโทษทางวินัยตลอดระยะเวลาที่ศึกษาในมหาวิทยาลัย

ข้อ 64 การให้รางวัลเหรียญทองซึ่งมีรูปร่างลักษณะและขนาดตามที่มหาวิทยาลัยกำหนดสำหรับนักศึกษาที่สำเร็จการศึกษจะต้องมีคุณสมบัติดังนี้

64.1 ได้เกียรติคุณอันดับหนึ่งและมีค่าระดับคะแนนเฉลี่ยสะสมไม่ต่ำกว่า 3.75

64.2 ได้ค่าระดับคะแนนเฉลี่ยสะสมสูงสุดในกลุ่มผู้สำเร็จการศึกษาในปีเดียวกันในแต่ละคณะ

หมวด 12

การควบคุมคุณภาพ

ข้อ 65 ให้มหาวิทยาลัยประเมินการสอนของอาจารย์ผู้สอนอย่างน้อยภาคการศึกษาละ 1 ครั้ง และให้นำผลการประเมินมาใช้ในการพัฒนาคุณภาพการจัดการเรียนการสอน

ข้อ 66 ให้คณะและหลักสูตรมีการวิจัยเพื่อติดตาม และประเมินผลการใช้หลักสูตรอย่างต่อเนื่องภายใน 5 ปี ตามประกาศของมหาวิทยาลัย

ประกาศ ณ วันที่ 24 เดือน พฤศจิกายน พ.ศ. 2557

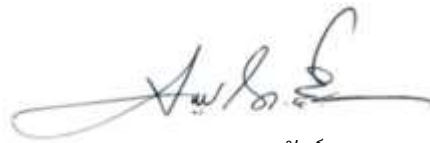

(นายจรรยา ถาวรจักร์)

นายกสภามหาวิทยาลัยราชภัฏวไลยอลงกรณ์



ข้อบังคับมหาวิทยาลัยราชภัฏวไลยอลงกรณ์ ในพระบรมราชูปถัมภ์ จังหวัดปทุมธานี
ว่าด้วยการออกหลักฐานแสดงผลการศึกษา
พ.ศ. 2557

.....

โดยที่เป็นการสมควรปรับปรุงระเบียบมหาวิทยาลัยราชภัฏวไลยอลงกรณ์ ในพระบรมราชูปถัมภ์ จังหวัดปทุมธานี ว่าด้วยการออกหลักฐานแสดงผลการศึกษา พ.ศ. 2549 เพื่อให้การออกหลักฐานการศึกษา เป็นไปด้วยความเรียบร้อยและถูกต้อง อาศัยอำนาจตามความในมาตรา 18(2) แห่งพระราชบัญญัติมหาวิทยาลัย ราชภัฏ พ.ศ. 2547 และโดยมติสภามหาวิทยาลัย ในการประชุมครั้งที่ 12/2557 เมื่อวันที่ 6 พฤศจิกายน พ.ศ. 2557 จึงออกข้อบังคับไว้ ดังต่อไปนี้

ข้อ 1 ข้อบังคับนี้เรียกว่า “ข้อบังคับมหาวิทยาลัยราชภัฏวไลยอลงกรณ์ ในพระบรมราชูปถัมภ์ จังหวัดปทุมธานี ว่าด้วยการออกหลักฐานแสดงผลการศึกษา พ.ศ. 2557”

ข้อ 2 ข้อบังคับนี้ให้ใช้บังคับตั้งแต่วันถัดจากวันประกาศเป็นต้นไป

ข้อ 3 ในข้อบังคับนี้

“มหาวิทยาลัย” หมายถึง มหาวิทยาลัยราชภัฏวไลยอลงกรณ์ ในพระบรมราชูปถัมภ์ จังหวัดปทุมธานี

“สำนักส่งเสริมวิชาการและงานทะเบียน” หมายถึง สำนักส่งเสริมวิชาการและงานทะเบียน มหาวิทยาลัยราชภัฏวไลยอลงกรณ์ ในพระบรมราชูปถัมภ์ จังหวัดปทุมธานี

“อธิการบดี” หมายถึง อธิการบดีมหาวิทยาลัยราชภัฏวไลยอลงกรณ์ ในพระบรมราชูปถัมภ์ จังหวัดปทุมธานี

“นายทะเบียน” หมายความว่า ผู้ซึ่งได้รับแต่งตั้งจากมหาวิทยาลัยราชภัฏวไลยอลงกรณ์ ในพระบรมราชูปถัมภ์ จังหวัดปทุมธานี ให้มีหน้าที่รับผิดชอบเกี่ยวกับงานทะเบียนของนักศึกษา

ข้อ 4 หลักฐานแสดงผลการศึกษาตามข้อบังคับนี้มีดังต่อไปนี้

4.1 ประกาศนียบัตร หรือประกาศนียบัตรบัณฑิต หรือประกาศนียบัตรบัณฑิตชั้นสูงหรือ อนุประกาศนียบัตร หรือปริญญาบัตร

4.2 วุฒิบัตรหรือเกียรตินิยมบัตร

4.3 ใบรับรองการเป็นนักศึกษา

4.4 ใบรายงานผลการศึกษา

4.5 ใบรับรองคุณวุฒิ

4.6 ใบแทนหลักฐานแสดงผลการศึกษา

ข้อ 5 แบบพิมพ์หลักฐานแสดงผลการศึกษาตามข้อ 4 ให้ใช้แบบพิมพ์ตามที่มหาวิทยาลัยกำหนด

ข้อ 6 ให้สำนักส่งเสริมวิชาการและงานทะเบียนควบคุมการเก็บรักษาและเบิกจ่ายแบบพิมพ์ หลักฐานแสดงผลการศึกษา โดยจัดให้มีบัญชีรับจ่ายเป็นหลักฐานเพื่อตรวจสอบ

ข้อ 7 ให้นายทะเบียนเป็นผู้รับผิดชอบและดำเนินการออกหลักฐานแสดงผลการศึกษาให้เป็นไป ตามข้อบังคับนี้

ข้อ 8 เมื่อสภามหาวิทยาลัยอนุมัติแล้ว ให้ถือว่าวันที่มหาวิทยาลัยตรวจสอบคุณสมบัติของนักศึกษาว่าครบถ้วนตามข้อบังคับมหาวิทยาลัยว่าด้วยการจัดการศึกษาระดับอนุปริญญาและปริญญาตรี และข้อบังคับว่าด้วยการจัดการศึกษาระดับบัณฑิตศึกษาเสร็จสิ้นเป็นวันที่สำเร็จการศึกษา

ข้อ 9 การออกประกาศนียบัตร หรือประกาศนียบัตรบัณฑิต หรือประกาศนียบัตรบัณฑิตชั้นสูง หรืออนุปริญญาบัตรหรือปริญญาบัตร

9.1 มหาวิทยาลัยจะออกประกาศนียบัตร หรือประกาศนียบัตรบัณฑิต หรือประกาศนียบัตรบัณฑิตชั้นสูง หรืออนุปริญญาบัตรหรือปริญญาบัตรให้ เมื่อได้รับอนุมัติจากสภามหาวิทยาลัยแล้ว

9.2 ประกาศนียบัตร หรือประกาศนียบัตรบัณฑิต หรือประกาศนียบัตรบัณฑิตชั้นสูง หรืออนุปริญญาบัตรหรือปริญญาบัตรให้ประทับตราครุฑของมหาวิทยาลัย

ข้อ 10 การออกวุฒิบัตรและเกียรติบัตร

10.1 มหาวิทยาลัยมีอำนาจออกวุฒิบัตรแก่ผู้ที่เข้ารับอบรมหลักสูตรการอบรมที่มหาวิทยาลัยจัดขึ้นและมีเวลาการอบรมอย่างน้อย 6 ชั่วโมง

10.2 มหาวิทยาลัยมีอำนาจออกเกียรติบัตรให้แก่ผู้ที่ทำคุณประโยชน์ให้แก่มหาวิทยาลัย สังคม และประเทศชาติ

10.3 ให้อธิการบดีและผู้อำนวยการฝึกอบรม ลงนามในวุฒิบัตร และให้อธิการบดีลงนามในเกียรติบัตรพร้อมทั้งประทับตราครุฑของมหาวิทยาลัย

ข้อ 11 การออกใบรับรองการเป็นนักศึกษา

11.1 มหาวิทยาลัยจะออกใบรับรองการเป็นนักศึกษาให้แก่นักศึกษาที่กำลังศึกษาอยู่หรือศึกษาครบตามหลักสูตรของมหาวิทยาลัย

11.2 ใบรับรองการเป็นนักศึกษาทุกฉบับ ให้นายทะเบียนลงนามพร้อมประทับตรามหาวิทยาลัย

ข้อ 12 การออกใบรายงานผลการศึกษา

12.1 มหาวิทยาลัยจะออกใบรายงานผลการศึกษาให้แก่ผู้กำลังศึกษาอยู่ โดยให้รายงานผลการศึกษาดังกล่าวการศึกษาที่ทราบผลการศึกษาแล้ว

12.2 มหาวิทยาลัยจะออกใบรายงานผลการศึกษาให้แก่ผู้สำเร็จการศึกษา เมื่อได้รับอนุมัติจากสภามหาวิทยาลัยแล้ว

12.3 ใบรายงานผลการศึกษาทุกฉบับ ให้นายทะเบียนและอธิการบดี หรือรองอธิการบดีที่ได้รับมอบหมาย ลงนามและประทับตราครุฑของมหาวิทยาลัย

ข้อ 13 การออกใบรับรองคุณวุฒิ

13.1 โดยอนุมัติของสภามหาวิทยาลัย มหาวิทยาลัยจะออกใบรับรองคุณวุฒิให้แก่ผู้ที่สภามหาวิทยาลัยได้อนุมัติประกาศนียบัตร หรืออนุปริญญาบัตร หรือปริญญาบัตรแล้ว

13.2 ใบรับรองคุณวุฒิทุกฉบับ ให้นายทะเบียนลงนามทับรูปถ่ายของผู้ขอใบรับรอง และอธิการบดี หรือรองอธิการบดีที่ได้รับมอบหมายลงนามพร้อมกับประทับตราครุฑของมหาวิทยาลัย

ข้อ 14 การออกใบแทนหลักฐานแสดงผลการศึกษา

14.1 ในกรณีที่ประกาศนียบัตร ประกาศนียบัตรบัณฑิต ประกาศนียบัตรบัณฑิตชั้นสูง อนุปริญญาบัตรหรือปริญญาบัตรสูญหายหรือชำรุด จนใช้การไม่ได้ให้มหาวิทยาลัยพิจารณาออกใบทดแทนให้ตามที่เห็นสมควร

14.2 ในกรณีที่ใบรายงานผลการศึกษาดั้งเดิมของมหาวิทยาลัยสูญหายหรือชำรุดจนไม่สามารถจะออกใบรายงานผลการศึกษาได้ ถ้าผู้ขอหรือมหาวิทยาลัยมีหลักฐานอื่น แสดงผลการศึกษาซึ่งอธิการบดีพิจารณาเห็นว่าเป็นหลักฐานที่เชื่อถือได้ ให้มหาวิทยาลัยออกใบแทนโดยไม่ต้องลงรายละเอียดผลการศึกษาแต่ให้ผู้ขอใบสำคัญดังกล่าว หมายเหตุไว้ด้วยว่าหลักฐานแสดงผลการศึกษาสูญหาย

14.3 กรณีที่ยังไม่ได้รับพระราชทานปริญญาบัตร ถ้ามีความจำเป็นต้องใช้ปริญญาบัตรให้มหาวิทยาลัยออกใบแทนปริญญาบัตร

14.4 ใบแทนทุกฉบับให้นายทะเบียน และอธิการบดีหรือผู้ที่อธิการบดีมอบหมายลงนาม และประทับตราครุฑของมหาวิทยาลัย

ข้อ 15 การออกหลักฐานแสดงผลการศึกษาตามข้อ 4.1 ข้อ 4.3 ข้อ 4.4 ข้อ 4.5 และข้อ 4.6 ให้เรียกเก็บค่าธรรมเนียม ดังนี้

15.1 ระดับประกาศนียบัตร ประกาศนียบัตรบัณฑิต ประกาศนียบัตรบัณฑิตชั้นสูง และใบรับรองการเป็นนักศึกษา ชุดละ 100 บาท

15.2 ระดับอนุปริญญาหรือปริญญาตรี ชุดละ 100 บาท

15.3 ระดับปริญญาโท ชุดละ 300 บาท

15.4 ระดับปริญญาเอก ชุดละ 500 บาท

การออกหลักฐานแสดงผลการศึกษาตามข้อ 4.3 และข้อ 4.4 ครั้งแรกไม่เก็บค่าธรรมเนียม

ข้อ 16 ผู้สำเร็จการศึกษาต้องขอรับหลักฐานประกาศนียบัตร ประกาศนียบัตรบัณฑิต ประกาศนียบัตรบัณฑิตชั้นสูง อนุปริญญาบัตรหรือปริญญาบัตร ภายในกำหนด 3 เดือนนับจากวันที่มหาวิทยาลัยกำหนด หากพ้นกำหนดดังกล่าวต้องเสียค่าเก็บรักษา จำนวน 100 บาท

ข้อ 17 ให้อธิการบดีรักษาการให้เป็นไปตามข้อบังคับนี้ และให้มีอำนาจออกระเบียบ ประกาศ หรือคำสั่งเพื่อปฏิบัติตามข้อบังคับนี้

ในกรณีที่มีปัญหาเกี่ยวกับการปฏิบัติตามข้อบังคับนี้ ให้อธิการบดีเป็นผู้มีอำนาจตีความและวินิจฉัยชี้ขาด

ประกาศ ณ วันที่ 24 เดือน พฤศจิกายน พ.ศ. 2557



(นายจรูญ ถาวรจักร์)

นายกสภามหาวิทยาลัยราชภัฏวไลยอลงกรณ์
ในพระบรมราชูปถัมภ์ จังหวัดปทุมธานี



ประกาศมหาวิทยาลัยราชภัฏวไลยอลงกรณ์ ในพระบรมราชูปถัมภ์ จังหวัดปทุมธานี
เรื่อง กำหนดอัตราค่าธรรมเนียมเรียกเก็บสำหรับการจัดการศึกษา ระดับปริญญาตรี

.....

โดยที่เป็นการสมควรปรับปรุงประกาศมหาวิทยาลัยราชภัฏวไลยอลงกรณ์ ในพระบรมราชูปถัมภ์ จังหวัดปทุมธานี เรื่องกำหนดอัตราค่าธรรมเนียมเรียกเก็บสำหรับการจัดการศึกษา ระดับปริญญาตรี

อาศัยอำนาจตามความในข้อ 6 แห่งระเบียบมหาวิทยาลัยราชภัฏวไลยอลงกรณ์ ในพระบรมราชูปถัมภ์ จังหวัดปทุมธานี ว่าด้วยการรับและจ่ายเงินเพื่อจัดการศึกษาระดับปริญญาตรี และปริญญาตรี(ต่อเนื่อง) พ.ศ. 2552 และโดยความเห็นชอบของสภามหาวิทยาลัยในคราวประชุม ครั้งที่ 8/2557 เมื่อวันที่ 3 กรกฎาคม 2557 อธิการบดีจึงออกประกาศไว้ดังต่อไปนี้

ข้อ 1 ประกาศนี้เรียกว่า ประกาศมหาวิทยาลัยราชภัฏวไลยอลงกรณ์ ในพระบรมราชูปถัมภ์ จังหวัดปทุมธานี เรื่อง กำหนดอัตราค่าธรรมเนียมเรียกเก็บสำหรับการจัดการศึกษา ระดับปริญญาตรี

ข้อ 2 ประกาศนี้ให้ใช้บังคับกับนักศึกษาที่เข้าศึกษาตั้งแต่ ปีการศึกษา 2558 และนักศึกษาที่เข้าศึกษา ตั้งแต่ปีการศึกษา 2557 ตามหลักสูตรหรือสาขาวิชาตามบัญชีแนบท้ายประกาศนี้

ข้อ 3 ค่าธรรมเนียมแรกเข้าที่เรียกเก็บครั้งเดียวเมื่อขึ้นทะเบียนเป็นนักศึกษา จำนวน 1,500 บาท

ข้อ 4 ค่าธรรมเนียมการศึกษาและค่าลงทะเบียนเหมาจ่ายที่เรียกเก็บเป็นรายภาคการศึกษา มีดังนี้

4.1 ค่าธรรมเนียมการศึกษาสำหรับนักศึกษาไทย 2,000 บาท

4.2 ค่าธรรมเนียมการศึกษาสำหรับนักศึกษาที่ไม่ได้ถือสัญชาติไทย 10,000 บาท

4.3 ค่าลงทะเบียนเหมาจ่ายทุกหลักสูตร 5,000 บาท

4.4 ค่าธรรมเนียมสำหรับบุคคลภายนอกอื่นที่ประสงค์มาเรียนร่วมกับมหาวิทยาลัยเป็นรายวิชา

ให้ชำระค่าธรรมเนียม ดังนี้

4.4.1 ค่าธรรมเนียมการศึกษา

(1) บุคคลภายนอกที่มีสัญชาติไทย 1,000 บาท

(2) บุคคลภายนอกที่ไม่ได้ถือสัญชาติไทย 3,000 บาท

4.4.2 ค่าลงทะเบียนรายวิชา

(1) รายวิชาในหมวดวิชาศึกษาทั่วไป และรายวิชาในมหาวิทยาลัยทุกหลักสูตรที่ไม่ใช่หลักสูตรภาษาอังกฤษ หรือหลักสูตรนานาชาติ ให้คิดค่าธรรมเนียมหน่วยกิตละ 300 บาท

(2) รายวิชาในหลักสูตรที่เป็นหลักสูตรภาษาอังกฤษ หรือหลักสูตรนานาชาติ ให้คิดค่าธรรมเนียมหน่วยกิตละ 600 บาท

4.5 ค่าธรรมเนียมสาขาวิชา

4.5.1 สาขาวิชาในคณะครุศาสตร์ กำหนดค่าธรรมเนียมดังต่อไปนี้

(1) สาขาวิชาในคณะครุศาสตร์ทุกสาขาวิชาที่เป็น หลักสูตรปกติ 3,000 บาท

(2) สาขาวิชาในคณะครุศาสตร์ทุกสาขาวิชาที่เป็นหลักสูตรภาษาอังกฤษ หรือหลักสูตรนานาชาติ 15,000 บาท

(3) สาขาการสอนภาษาจีน 15,000 บาท

4.5.2 สาขาวิชาในคณะมนุษยศาสตร์และสังคมศาสตร์ กำหนดค่าธรรมเนียมดังต่อไปนี้

(1) สาขาวิชาในคณะมนุษยศาสตร์และสังคมศาสตร์ ทุกสาขาวิชาที่เป็นหลักสูตรปกติ 3,000 บาท ยกเว้นสาขาวิชานิติศาสตร์ 7,000 บาท สาขาวิชาศิลปกรรม 4,000 บาท สาขาวิชาดนตรีสากล 4,000 บาท

(2) สาขาวิชาในคณะมนุษยศาสตร์และสังคมศาสตร์ ทุกสาขาวิชาที่เป็นหลักสูตรภาษาอังกฤษ หรือนานาชาติ 15,000 บาท ยกเว้นหลักสูตรภาษาอังกฤษเพื่อการสื่อสารนานาชาติ 13,000 บาท

4.5.3 สาขาวิชาในคณะวิทยาการจัดการ กำหนดค่าธรรมเนียมดังนี้

(1) สาขาวิชาในคณะวิทยาการจัดการ ทุกสาขาวิชาที่เป็น หลักสูตรปกติ 3,000 บาท ยกเว้น สาขาวิชานิติศาสตร์ 8,000 บาท และการจัดการท่องเที่ยว 8,000 บาท

(2) สาขาวิชาในคณะวิทยาการจัดการ ทุกสาขาวิชาที่เป็น หลักสูตรภาษาอังกฤษ หรือหลักสูตรนานาชาติ 15,000 บาท

(3) สาขาวิชาที่มีการจัดการศึกษาในลักษณะพิเศษ หรือโครงการพิเศษ เช่น โครงการสำหรับผู้บริหาร 13,000 บาท

4.5.4 สาขาวิชาในคณะวิทยาศาสตร์และเทคโนโลยี กำหนดค่าธรรมเนียมดังนี้

(1) สาขาวิชาในคณะวิทยาศาสตร์และเทคโนโลยี ทุกสาขาวิชาที่เป็นหลักสูตรปกติ 5,000 บาท ยกเว้นสาขาวิชาสาธารณสุขศาสตร์ สาขาวิชาการจัดการสถานพยาบาล และสาขาวิชาโภชนาการ และการกำหนดอาหาร 8,000 บาท

(2) สาขาวิชาในคณะวิทยาศาสตร์และเทคโนโลยี ทุกสาขาวิชาที่เป็น หลักสูตรนานาชาติ 15,000 บาท

4.5.5 สาขาวิชาในคณะเทคโนโลยีการเกษตร กำหนดค่าธรรมเนียมดังนี้

(1) สาขาวิชาในคณะเทคโนโลยีการเกษตร ทุกสาขาวิชาที่เป็นหลักสูตรปกติ 5,000 บาท

(2) สาขาวิชาในคณะเทคโนโลยีการเกษตร ทุกสาขาวิชาที่เป็น หลักสูตรนานาชาติ 15,000 บาท

4.5.6 สาขาวิชาในคณะเทคโนโลยีอุตสาหกรรม กำหนดค่าธรรมเนียมดังนี้

(1) สาขาวิชาในคณะเทคโนโลยีอุตสาหกรรม ทุกสาขาวิชาที่เป็นหลักสูตรปกติ 5,000 บาท

(2) สาขาวิชาในคณะเทคโนโลยีอุตสาหกรรม ทุกสาขาวิชาที่เป็น หลักสูตรภาษาอังกฤษ หรือหลักสูตรนานาชาติ 15,000 บาท

4.5.7 สาขาวิชาในวิทยาลัยนวัตกรรมการจัดการ ทุกสาขาวิชาที่เป็นหลักสูตรภาษาอังกฤษ หรือหลักสูตรนานาชาติ 23,000 บาท

ข้อ 5 ค่าธรรมเนียมอื่นที่เรียกเก็บเฉพาะกรณี

5.1 ค่าปรับการชำระค่าธรรมเนียมการศึกษา และค่าลงทะเบียนเหมาจ่ายต่ำกว่ากำหนดวันละ 20 บาท แต่ไม่เกิน 1,500 บาท

5.2 ค่ารักษาสุขภาพการเป็นนักศึกษา ภาคการศึกษาละ 1,500 บาท

5.3 ค่าขอคืนสภาพการเป็นนักศึกษาจากการพ้นสภาพการเป็นนักศึกษา ภาคการศึกษาละ 1,500 บาท

5.4 ค่ากิจกรรมการส่งเสริมและเรียนรู้ศิลปวัฒนธรรมไทย สำหรับนักศึกษาที่ไม่ได้ถือสัญชาติไทย หลักสูตรการจัดการธุรกิจการบิน (นานาชาติ) ภาคการศึกษาละ 12,000 บาท

ข้อ 6 นักศึกษาที่ไม่สำเร็จการศึกษาตามแผนการเรียนที่มหาวิทยาลัยกำหนด และการลงทะเบียนภาคฤดูร้อนให้ชำระค่าธรรมเนียม ดังนี้

คู่มือนักศึกษา ปีการศึกษา 2559

- 6.1 ค่าธรรมเนียมการศึกษาสำหรับนักศึกษาไทย 1,000 บาท
- 6.2 ค่าธรรมเนียมการศึกษาสำหรับนักศึกษาที่ไม่ได้ถือสัญชาติไทย 5,000 บาท
- 6.3 ค่าลงทะเบียนเหมาจ่าย 2,500 บาท
- 6.4 ค่าธรรมเนียมสาขา ให้ชำระครั้งหนึ่งของค่าธรรมเนียมสาขาแต่ละหลักสูตร
- 6.5 ค่าธรรมเนียมสาขาวิชาทุกสาขาวิชาสำหรับหลักสูตรภาษาอังกฤษและหลักสูตรนานาชาติ

5,000 บาท

ข้อ 7 ให้อธิการบดีรักษาการตามประกาศนี้ ในกรณีที่มีปัญหาเกี่ยวกับการปฏิบัติตามประกาศนี้
ให้นำเสนอต่อคณะกรรมการบริหารมหาวิทยาลัยเพื่อให้ข้อเสนอแนะแก่อธิการบดี และอธิการบดีเป็นผู้วินิจฉัย
ชี้ขาด

ประกาศ ณ วันที่ 5 กรกฎาคม พ.ศ. 2557



(รองศาสตราจารย์ ดร.สมบัติ คชสิทธิ์)
อธิการบดีมหาวิทยาลัยราชภัฏวไลยอลงกรณ์
ในพระบรมราชูปถัมภ์ จังหวัดปทุมธานี

บัญชีรายชื่อหลักสูตร/สาขาวิชา ตามข้อ 2 แนบท้ายประกาศประกาศ
มหาวิทยาลัยราชภัฏวไลยอลงกรณ์ ในพระบรมราชูปถัมภ์ จังหวัดปทุมธานี
เรื่อง กำหนดอัตราค่าธรรมเนียมเรียกเก็บสำหรับการจัดการศึกษา ระดับปริญญาตรี พ.ศ. 2557

ลำดับที่	ชื่อหลักสูตร/สาขาวิชา
1	หลักสูตรสาธารณสุขบัณฑิต สาขาวิชาการจัดการสถานพยาบาล
2	หลักสูตรวิทยาศาสตรบัณฑิต สาขาวิชาโภชนาการและการกำหนดอาหาร
3	หลักสูตรศิลปศาสตรบัณฑิต สาขาวิชาภาษาอังกฤษเพื่อการสื่อสารนานาชาติ (หลักสูตรนานาชาติ)
4	หลักสูตรครุศาสตรบัณฑิต สาขาวิชาภาษาไทย
5	หลักสูตรครุศาสตรบัณฑิต สาขาวิชาการสอนภาษาจีน
6	หลักสูตรครุศาสตรบัณฑิต สาขาวิชาคณิตศาสตร์ (หลักสูตรภาษาอังกฤษ)
7	หลักสูตรครุศาสตรบัณฑิต สาขาวิชาวิทยาศาสตร์ทั่วไป (หลักสูตรภาษาอังกฤษ)



ประกาศมหาวิทยาลัยราชภัฏวไลยอลงกรณ์ ในพระบรมราชูปถัมภ์ จังหวัดปทุมธานี
เรื่อง กำหนดอัตราค่าธรรมเนียมการเทียบโอนผลการเรียนและการยกเว้นการเรียนรายวิชา
พ.ศ. 2558

.....

เพื่อให้การเก็บค่าธรรมเนียมการเทียบโอนผลการเรียนและการยกเว้นการเรียนรายวิชาเหมาะสม
อาศัยอำนาจตามความในมาตรา 18 (2) แห่งพระราชบัญญัติมหาวิทยาลัยราชภัฏ พ.ศ. 2547 ประกอบกับ
ข้อ 4 และข้อ 8 ของระเบียบมหาวิทยาลัยราชภัฏวไลยอลงกรณ์ ในพระบรมราชูปถัมภ์ จังหวัดปทุมธานี
ว่าด้วยการเงินและทรัพย์สินของมหาวิทยาลัย พ.ศ. 2549 และโดยมติสภามหาวิทยาลัยในคราวประชุมครั้งที่
6/2558 เมื่อวันที่ 4 มิถุนายน 2558 จึงออกประกาศไว้ดังต่อไปนี้

ข้อ 1 ประกาศนี้เรียกว่า “ประกาศมหาวิทยาลัยราชภัฏวไลยอลงกรณ์ ในพระบรมราชูปถัมภ์
จังหวัดปทุมธานี เรื่อง กำหนดอัตราค่าธรรมเนียมการเทียบโอนผลการเรียนและการยกเว้นการเรียนรายวิชา
พ.ศ. 2558

ข้อ 2 ประกาศนี้ให้ใช้บังคับตั้งแต่วันนี้เป็นต้นไป

ข้อ 3 การเทียบโอนผลการเรียนและการยกเว้นการเรียนรายวิชา ตามข้อบังคับมหาวิทยาลัยราชภัฏ
วไลยอลงกรณ์ ในพระบรมราชูปถัมภ์ จังหวัดปทุมธานี ว่าด้วยการจัดการศึกษาระดับอนุปริญญาและปริญญาตรี
พ.ศ. 2551 และตามข้อบังคับมหาวิทยาลัยราชภัฏวไลยอลงกรณ์ ในพระบรมราชูปถัมภ์ จังหวัดปทุมธานี
ว่าด้วยการจัดการศึกษาระดับอนุปริญญาและปริญญาตรี พ.ศ. 2557 ให้เก็บค่าธรรมเนียม หน่วยกิตละ 100 บาท

ข้อ 4 ให้อธิการบดีรักษาการให้เป็นไปตามประกาศนี้และกรณีที่มีปัญหาเกี่ยวกับการใช้ประกาศนี้
ให้อธิการบดีเป็นผู้วินิจฉัยชี้ขาด

ประกาศ ณ วันที่ 5 มิถุนายน พ.ศ. 2558

(รองศาสตราจารย์ ดร.สมบัติ คชสิทธิ์)
อธิการบดีมหาวิทยาลัยราชภัฏวไลยอลงกรณ์
ในพระบรมราชูปถัมภ์ จังหวัดปทุมธานี



ประกาศมหาวิทยาลัยราชภัฏวไลยอลงกรณ์ ในพระบรมราชูปถัมภ์ จังหวัดปทุมธานี
เรื่อง การทดสอบภาษาอังกฤษสำหรับนักศึกษา ระดับปริญญาตรี พ.ศ. 2559

อาศัยอำนาจตามความในประกาศคณะกรรมการการอุดมศึกษา เรื่อง นโยบายการยกระดับมาตรฐานภาษาอังกฤษในสถาบันอุดมศึกษา พ.ศ. 2559 ประกอบกับ ข้อ 5 และ ข้อ 61 แห่งข้อบังคับมหาวิทยาลัยราชภัฏวไลยอลงกรณ์ ในพระบรมราชูปถัมภ์ จังหวัดปทุมธานี ว่าด้วยการศึกษาระดับอนุปริญญาและปริญญาตรี พ.ศ. 2557 จึงได้ออกประกาศมหาวิทยาลัยราชภัฏวไลยอลงกรณ์ ในพระบรมราชูปถัมภ์ จังหวัดปทุมธานี เรื่อง การทดสอบภาษาอังกฤษสำหรับนักศึกษา ระดับปริญญาตรี พ.ศ. 2559 ดังนี้

ข้อ 1 ประกาศนี้ เรียกว่า “ประกาศมหาวิทยาลัยราชภัฏวไลยอลงกรณ์ ในพระบรมราชูปถัมภ์ จังหวัดปทุมธานี เรื่อง การทดสอบภาษาอังกฤษสำหรับนักศึกษา ระดับปริญญาตรี พ.ศ. 2559

ข้อ 2 ประกาศนี้ให้ใช้บังคับกับนักศึกษาที่เข้าศึกษาในปีการศึกษา 2559 เป็นต้นไป

ข้อ 3 นักศึกษาระดับปริญญาตรีของมหาวิทยาลัยราชภัฏวไลยอลงกรณ์ ในพระบรมราชูปถัมภ์ จังหวัดปทุมธานี ที่จะสำเร็จการศึกษาทุกคนจะต้องสอบภาษาอังกฤษผ่านก่อนสำเร็จการศึกษา

ข้อ 4 ให้นักศึกษาชั้นปีที่ 1 หรือผู้ที่ทำการเทียบโอนเพื่อศึกษาต่อที่มหาวิทยาลัยราชภัฏวไลยอลงกรณ์ ในพระบรมราชูปถัมภ์ จังหวัดปทุมธานี ทุกคน เข้ารับการทดสอบความรู้ความสามารถทางภาษาอังกฤษ (VRU-TEP) ของมหาวิทยาลัยตามวัน เวลา ในประกาศ ของมหาวิทยาลัย หรือในกรณีที่นักศึกษาชั้นปีที่ 1 หรือผู้ที่ทำการเทียบโอนเพื่อศึกษาต่อที่มหาวิทยาลัยราชภัฏวไลยอลงกรณ์ ในพระบรมราชูปถัมภ์ จังหวัดปทุมธานี มีผลการทดสอบความรู้ความสามารถทางภาษาอังกฤษของ TOEFL TOEIC IELTS และ CU-TEP สามารถใช้แทนผลการทดสอบภาษาอังกฤษ (VRU-TEP) ได้

ข้อ 5 ในกรณีที่นักศึกษาชั้นปีที่ 1 หรือผู้ที่ทำการเทียบโอนเพื่อศึกษาต่อที่มหาวิทยาลัยราชภัฏวไลยอลงกรณ์ ในพระบรมราชูปถัมภ์ จังหวัดปทุมธานี จะขอใช้ผลการทดสอบภาษาอังกฤษตาม ข้อ 4 ต้องยื่นหลักฐานผลการทดสอบภาษาอังกฤษให้รับรองเฉพาะที่มีผลสอบไม่เกิน 2 ปี ในวันที่มายื่นต่อมหาวิทยาลัย นับตั้งแต่วันที่ออกไปรับรองผลการสอบ หรือหลักฐานการสอบจนถึงวันยื่นต่อมหาวิทยาลัย

ข้อ 6 มาตรฐานความรู้ภาษาอังกฤษและ เกณฑ์การประเมินความรู้ภาษาอังกฤษ นักศึกษาระดับปริญญาตรีทุกหลักสูตร (ภาษาไทย) ทุกคน ต้องมีความรู้ภาษาอังกฤษในระดับคะแนนดังต่อไปนี้

6.1 VRU-TEP คะแนนตั้งแต่ 60 ขึ้นไป จากคะแนนเต็ม 100 คะแนน หรือ

6.2 TOEFL ในระบบ Internet Based Test (IBT) คะแนน 41 คะแนนขึ้นไปหรือเทียบเท่า จากคะแนนเต็ม 120 คะแนน หรือ

6.3 TOEIC คะแนน 400 คะแนนขึ้นไป จากคะแนนเต็ม 990 คะแนน หรือ

6.4 IELTS ระดับคะแนน 4 ขึ้นไปจากระดับคะแนนเต็ม 9 หรือ

6.5 CU-TEP คะแนน 50 คะแนนขึ้นไป จากคะแนนเต็ม 120 คะแนน

ข้อ 7 มาตรฐานความรู้ภาษาอังกฤษและ เกณฑ์การประเมินความรู้ภาษาอังกฤษ นักศึกษาระดับปริญญาตรี หลักสูตรนานาชาติ หลักสูตรสองภาษา และหลักสูตรภาษาอังกฤษทุกหลักสูตรทุกคนต้องมีความรู้ภาษาอังกฤษ ในระดับคะแนนดังต่อไปนี้

7.1 VRU-TEP ระดับคะแนนตั้งแต่ 65 ขึ้นไป จากคะแนนเต็ม 100 คะแนนขึ้นไปหรือเทียบเท่า หรือ

7.2 TOEFL ในระบบ Internet Based Test (IBT) คะแนน 53 คะแนน จากคะแนนเต็ม 120 คะแนน หรือ

7.3 TOEIC คะแนน 500 คะแนน จากคะแนนเต็ม 990 คะแนน หรือ

7.4 IELTS ระดับคะแนน 4.5 ระดับคะแนนเต็ม 9 หรือ

7.5 CU-TEP คะแนน 60 คะแนน จากคะแนนเต็ม 120 คะแนน

ข้อ 8 นักศึกษาที่มีผลประเมินความรู้ภาษาอังกฤษในระดับคะแนนตามข้อ 6 และข้อ 7 ให้ดำเนินการดังต่อไปนี้ ก่อนสำเร็จการศึกษา

8.1 มีสิทธิ์ยกเว้นการลงทะเบียนเรียนแบบไม่นับหน่วยกิต (Non- Credit) วิชาภาษาอังกฤษ ที่จัดสอนโดยศูนย์ภาษามหาวิทยาลัยราชภัฏวไลยอลงกรณ์ ในพระบรมราชูปถัมภ์ จังหวัดปทุมธานี จำนวน 2 รายวิชา คือ VLE101 College English Skills Preparation (การเตรียมความพร้อมทักษะภาษาอังกฤษระดับอุดมศึกษา) และ VLE205 English for Career Preparation (ภาษาอังกฤษเพื่อการเตรียมพร้อมเข้าสู่งานอาชีพ)

8.2 ให้นักศึกษาชั้นปีที่ 3 ขึ้นไป ทุกคนต้องทดสอบประมวลความรู้ภาษาอังกฤษเพื่อมหาวิทยาลัยจะออกหนังสือรับรองให้แก่นักศึกษา

ข้อ 9 นักศึกษาที่ยังไม่มีผลประเมินความรู้ภาษาอังกฤษในระดับคะแนนข้างต้นให้ดำเนินการดังต่อไปนี้ ก่อนสำเร็จการศึกษา

9.1 ลงทะเบียนเรียนแบบไม่นับหน่วยกิต วิชาภาษาอังกฤษที่จัดสอนโดยศูนย์ภาษามหาวิทยาลัยราชภัฏวไลยอลงกรณ์ ในพระบรมราชูปถัมภ์ จังหวัดปทุมธานี คือวิชา VLE101 College English Skills Preparation (การเตรียมความพร้อมทักษะภาษาอังกฤษระดับอุดมศึกษา) เพื่อให้ได้รับการประเมินผลการเรียนเป็น S (Satisfactory)

9.2 ลงทะเบียนเรียน แบบไม่นับหน่วยกิต วิชาภาษาอังกฤษที่จัดสอนโดยศูนย์ภาษามหาวิทยาลัยราชภัฏวไลยอลงกรณ์ ในพระบรมราชูปถัมภ์ จังหวัดปทุมธานี คือวิชา VLE205 English for Career Preparation (ภาษาอังกฤษเพื่อการเตรียมพร้อมเข้าสู่งานอาชีพ) เพื่อให้ได้รับการประเมินผลการเรียนเป็น S (Satisfactory)

9.3 ในระหว่างที่เรียนรายวิชาตามข้อ 9.1 และข้อ 9.2 ถ้านักศึกษามีผลการทดสอบ ตามข้อ 6 และ ข้อ ๗ มาขึ้น ก็สามารถดำเนินการได้ และจะได้รับการยกเว้นรายวิชาเรียน

9.4 ให้นักศึกษาชั้นปีที่ 3 ขึ้นไป ทุกคนต้องทดสอบเพื่อประมวลความรู้ภาษาอังกฤษก่อนสำเร็จการศึกษา หลังจากได้ดำเนินการข้อ 9.1 ข้อ 9.2 และข้อ 9.3 แล้วต้องทำการทดสอบประมวลความรู้ภาษาอังกฤษเพื่อมหาวิทยาลัยจะออกหนังสือรับรองให้แก่นักศึกษา

ข้อ 10 ให้ศูนย์ภาษามหาวิทยาลัยราชภัฏวไลยอลงกรณ์ ในพระบรมราชูปถัมภ์ จังหวัดปทุมธานี เป็นหน่วยจัดสอบภาษาอังกฤษให้แก่นักศึกษาโดยจัดสอบเดือนละ 2 ครั้งและออกประกาศ วัน เวลา การทดสอบให้ทราบล่วงหน้าทุกปีการศึกษา การสอบครั้งแรกนักศึกษาไม่ต้องชำระค่าธรรมเนียมการสอบ และครั้งต่อไปให้ชำระค่าธรรมเนียมในการสอบ 200 บาท ต่อครั้ง

คู่มือนักศึกษา ปีการศึกษา 2559

ข้อ 11 ในกรณีที่มีปัญหาและไม่อาจปฏิบัติตามเงื่อนไขเกี่ยวกับการปฏิบัติตามประกาศนี้ ให้คณะกรรมการวิชาการให้ความเห็น ข้อเสนอแนะต่ออธิการบดี และอธิการบดีมีอำนาจตีความและวินิจฉัยชี้ขาด และคำวินิจฉัยชี้ขาดนี้ให้ถือเป็นที่สุด

ประกาศ ณ วันที่ 28 มกราคม 2560

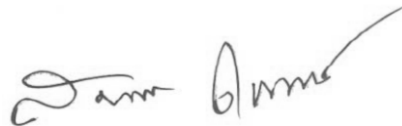

(รองศาสตราจารย์ ดร.สมบัติ คชสิทธิ์)
อธิการบดีมหาวิทยาลัยราชภัฏวไลยอลงกรณ์
ในพระบรมราชูปถัมภ์ จังหวัดปทุมธานี



ประกาศมหาวิทยาลัยราชภัฏวไลยอลงกรณ์ ในพระบรมราชูปถัมภ์
เรื่อง การเก็บเงินค่าบำรุงหอพักนักศึกษา และค่าธรรมเนียมหอพักนักศึกษา (เพิ่มเติม)
พ.ศ. 2555

โดยที่เป็นการสมควรให้มีระเบียบว่าด้วยการเก็บเงินค่าบำรุงหอพัก ค่าบริการหอพักและค่าธรรมเนียมหอพัก อาศัยอำนาจตามความในข้อ 4 และข้อ 8 แห่งระเบียบมหาวิทยาลัยราชภัฏวไลยอลงกรณ์ ในพระบรมราชูปถัมภ์ ว่าด้วย การเงินและทรัพย์สินของมหาวิทยาลัย พ.ศ. 2549 มหาวิทยาลัย จึงประกาศหลักเกณฑ์การเก็บเงินค่าบำรุงหอพักนักศึกษา ค่าบริการหอพักและค่าธรรมเนียมหอพักในหอพักนักศึกษาไว้ ดังนี้

ข้อ 1 ประกาศนี้เรียกว่า “ประกาศมหาวิทยาลัยราชภัฏวไลยอลงกรณ์ ในพระบรมราชูปถัมภ์ว่าด้วยการเก็บเงินค่าบำรุงหอพัก ค่าบริการหอพักและค่าธรรมเนียมหอพัก พ.ศ. 2555”

ข้อ 2 ในประกาศนี้

“หอพัก” หมายความว่า หอพักนักศึกษาของมหาวิทยาลัย

“ค่าบำรุงหอพัก” หมายความว่า เงินซึ่งได้รับชำระเพื่อให้ได้สิทธิในการเข้าอยู่ในหอพักมหาวิทยาลัยราชภัฏวไลยอลงกรณ์ ในพระบรมราชูปถัมภ์ โดยกำหนดจ่ายเป็นภาคการศึกษาในปีการศึกษานั้น ๆ ชำระเงินค่าบำรุงหอพักได้ที่ฝ่ายการเงิน

“ค่าธรรมเนียมหอพัก” หมายความว่า เงินที่มหาวิทยาลัยเรียกเก็บจากบุคคลภายนอกเมื่อบุคคลภายนอกเข้าพักในหอพัก ชำระเงินค่าธรรมเนียมหอพักได้ที่ฝ่ายการเงิน

“นักศึกษา” หมายความว่า นักศึกษาของมหาวิทยาลัยราชภัฏวไลยอลงกรณ์ ในพระบรมราชูปถัมภ์ ที่มหาวิทยาลัยอนุญาตให้เข้าอยู่ในหอพัก

“บุคคลภายนอก” หมายความว่า นักเรียน นักศึกษาและบุคคลที่ไม่ใช่นักศึกษา มหาวิทยาลัยราชภัฏวไลยอลงกรณ์ ในพระบรมราชูปถัมภ์ ที่มหาวิทยาลัยอนุญาตให้เข้าพักในหอพัก

ข้อ 3 นักศึกษาที่เข้าอยู่ในหอพักของมหาวิทยาลัย จะต้องชำระเงินค่าบำรุงหอพักตามที่มหาวิทยาลัยเรียกเก็บในอัตราห้องละ 12,000 บาท ต่อภาคเรียน

ข้อ 4 นักศึกษาที่เข้าอยู่ในหอพักของมหาวิทยาลัยฯ จะต้องชำระค่าประกันของเสียหายคนละ 1,000 บาท และค่าประกันกุญแจคนละ 100 บาท

ข้อ 5 นักเรียน นักศึกษาและบุคคลภายนอกที่เข้าพักในหอพักของมหาวิทยาลัยฯ จะต้องชำระเงินค่าธรรมเนียมหอพักในอัตรา คนละ 200 บาท/วัน (รวมค่าซักผ้าปูที่นอน, ปลอกหมอนและผ้าห่ม)

ข้อ 6 นักเรียน นักศึกษาและบุคคลภายนอกที่เข้าพักจะต้องปฏิบัติตามประกาศของมหาวิทยาลัย

ข้อ 7 ให้ใช้ประกาศนี้ตั้งแต่วันเปิดภาคเรียนที่ 1 ปีการศึกษา 2555 เป็นต้นไป

ข้อ 8 ในกรณีที่เกิดปัญหาจากการใช้ประกาศนี้ ให้ประธานคณะกรรมการดำเนินงานสำนักสิทธิประโยชน์ เป็นผู้รับวินิจฉัยชี้ขาด

ประกาศ ณ วันที่ 19 เมษายน พ.ศ. 2555



(รองศาสตราจารย์ ดร.สมบัติ คชสิทธิ์)
อธิการบดีมหาวิทยาลัยราชภัฏวไลยอลงกรณ์ ในพระบรมราชูปถัมภ์



ประกาศมหาวิทยาลัยราชภัฏวไลยอลงกรณ์ ในพระบรมราชูปถัมภ์
เรื่อง การคืนเงินค่าประกันหอพักนักศึกษา (เพิ่มเติม)
พ.ศ. 2555

.....

เพื่อให้การบริหารจัดการหอพักนักศึกษา ด้านการคืนเงินค่าประกันหอพัก มหาวิทยาลัยราชภัฏวไลยอลงกรณ์ ในพระบรมราชูปถัมภ์ มีประสิทธิภาพ และเป็นไปตามนโยบายการเข้าพักของมหาวิทยาลัย สำนักสิทธิประโยชน์ จึงกำหนดแนวปฏิบัติและเงื่อนไขในการคืนเงิน ค่าบำรุงหอพักนักศึกษาและ ค่าประกันหอพัก ดังนี้

1. ค่าบำรุงหอพัก หมายความว่า เงินซึ่งได้รับชำระเพื่อให้ได้สิทธิในการเข้าอยู่ภายในหอพัก มหาวิทยาลัยราชภัฏวไลยอลงกรณ์ ในพระบรมราชูปถัมภ์ โดยกำหนดจ่ายเป็นภาคการศึกษาในปีการศึกษานั้น ๆ นักศึกษาหอพักชำระค่าบำรุงหอพักได้ที่ฝ่ายการเงิน

2. ค่าประกันหอพัก หมายความว่า เงินซึ่งได้รับชำระเพื่อเป็นการประกันความเสียหายในทรัพย์สินของหอพักซึ่งนักศึกษาได้เข้าพักและใช้ประโยชน์จากทรัพย์สินนั้น ๆ รวมทั้งค่าประกันกุญแจ นักศึกษาหอพักชำระค่าประกันหอพักได้ที่ฝ่ายการเงิน

3. มหาวิทยาลัยจะคืนเงินค่าประกันหอพัก เฉพาะกรณีที่นักศึกษาไม่กระทำความเสียหายในทรัพย์สินของหอพัก ซึ่งนักศึกษาได้เข้าพักและใช้ประโยชน์จากทรัพย์สินนั้น ๆ นักศึกษาหอพักได้รับเงินค่าประกันหอพักคืนได้ที่ฝ่ายการเงิน

4. มหาวิทยาลัยจะไม่คืนเงินค่าประกันหอพักนักศึกษา ในกรณีที่นักศึกษาได้รับสิทธิให้เข้าพักในหอพักของมหาวิทยาลัยแล้ว และภายหลังนักศึกษาได้ทำให้เกิดความเสียหายในทรัพย์สินของหอพักซึ่งนักศึกษาได้เข้าพักและใช้ประโยชน์จากทรัพย์สินนั้น ๆ ตามมูลค่าของทรัพย์สินนั้น

5. การได้รับสิทธิให้เข้าพักในหอพักของมหาวิทยาลัย ให้นับจากวันที่ชำระเงินค่าบำรุงหอพักเป็นที่เรียบร้อยแล้ว

6. ในกรณีที่นักศึกษาจะย้ายออกจากหอพักของมหาวิทยาลัยระหว่างภาคเรียน นักศึกษาต้องแจ้งเจ้าหน้าที่ประจำหอพักล่วงหน้า 15 วัน เพื่อสำรวจความเสียหายในทรัพย์สินของหอพัก มิฉะนั้นมหาวิทยาลัยจะไม่คืนเงินประกันของเสียหายให้กับนักศึกษา

7. ให้ใช้ประกาศนี้ตั้งแต่วันเปิดภาคเรียนที่ 1 ปีการศึกษา 2555 เป็นต้นไป

8. ในกรณีที่เกิดปัญหาจากการใช้ประกาศนี้ ให้ประธานคณะกรรมการดำเนินงานสำนักสิทธิประโยชน์เป็นผู้รับวินิจฉัยชี้ขาด

ประกาศ ณ วันที่ 19 เมษายน พ.ศ. 2555

(รองศาสตราจารย์ ดร.สมบัติ คชสิทธิ์)

อธิการบดีมหาวิทยาลัยราชภัฏวไลยอลงกรณ์ ในพระบรมราชูปถัมภ์



ประกาศมหาวิทยาลัยราชภัฏวไลยอลงกรณ์ ในพระบรมราชูปถัมภ์
เรื่อง หลักเกณฑ์วิธีการชำระค่าไฟฟ้า และอัตราค่าไฟฟ้าในห้องพักนักศึกษา (เพิ่มเติม)
พ.ศ. 2555

เพื่อให้การใช้ไฟฟ้าภายในห้องพักนักศึกษาและการชำระเงินค่าไฟฟ้าเป็นไปด้วยความเรียบร้อย ถูกต้องตามวัตถุประสงค์ และเพื่อส่งเสริมให้นักศึกษาได้มีส่วนร่วมและตระหนักในการใช้พลังงานไฟฟ้า ในห้องพักนักศึกษาอย่างประหยัด

อาศัยอำนาจตามความในข้อ 4 และข้อ 8 แห่งระเบียบมหาวิทยาลัยราชภัฏวไลยอลงกรณ์ ในพระบรมราชูปถัมภ์ จังหวัดปทุมธานี ว่าด้วยการเงินและทรัพย์สินของมหาวิทยาลัย พ.ศ. 2549 มหาวิทยาลัย จึงประกาศหลักเกณฑ์วิธีการชำระค่าไฟฟ้าและอัตราค่าไฟฟ้าในห้องพักนักศึกษาไว้ ดังนี้

ข้อ 1 ในประกาศนี้

“มหาวิทยาลัย” หมายถึง มหาวิทยาลัยราชภัฏวไลยอลงกรณ์ ในพระบรมราชูปถัมภ์

“ฝ่ายการเงิน” หมายถึง ฝ่ายการเงิน มหาวิทยาลัยราชภัฏวไลยอลงกรณ์ ในพระบรมราชูปถัมภ์

“ห้องพักนักศึกษา” หมายถึง ห้องพักนักศึกษา มหาวิทยาลัยราชภัฏวไลยอลงกรณ์ ในพระบรมราชูปถัมภ์

“ห้องพักนักศึกษา” หมายถึง ห้องพักนักศึกษา มหาวิทยาลัยราชภัฏวไลยอลงกรณ์ ในพระบรมราชูปถัมภ์

“นักศึกษา” หมายถึง นักศึกษามหาวิทยาลัยราชภัฏวไลยอลงกรณ์ ในพระบรมราชูปถัมภ์

“ค่าไฟฟ้า” หมายถึง ค่าไฟฟ้าที่เรียกเก็บจากนักศึกษา โดยคำนวณจากหน่วยไฟฟ้าที่ใช้

ข้อ 2 ให้เรียกเก็บเงินค่าไฟฟ้าจากนักศึกษาที่อยู่ห้องพักนักศึกษาที่มหาวิทยาลัยได้ติดตั้งมิเตอร์ไฟฟ้า ประจำห้องนักศึกษา โดยให้นักศึกษาชำระเงินค่าไฟฟ้าเป็นรายเดือน

ข้อ 3 วิธีการชำระเงินค่าไฟฟ้า ให้นักศึกษาห้องพักชำระเงินค่าไฟฟ้าเป็นเงินสดที่ฝ่ายการเงินของ มหาวิทยาลัย

ข้อ 4 อัตราค่าไฟฟ้าในห้องพักนักศึกษา อัตราค่าไฟฟ้าหน่วยละ 5 บาท

ข้อ 5 นักศึกษาต้องชำระเงินค่าไฟฟ้าให้เรียบร้อยก่อนปิดภาคเรียน หากไม่ชำระเงินตามกำหนด มหาวิทยาลัยคิดค่าปรับชำระเงินค่าไฟฟ้าล่าช้า ในอัตราวันละ 10 บาท และหากถึงกำหนดวันลงทะเบียนของ ภาคเรียนถัดไป นักศึกษายังมียอดค้างชำระค่าไฟฟ้า มหาวิทยาลัยจะระงับการลงทะเบียนเรียน

ข้อ 6 ให้ใช้ประกาศนี้ตั้งแต่วันเปิดภาคเรียนที่ 1 ปีการศึกษา 2555 เป็นต้นไป

ข้อ 7 ในกรณีมีปัญหาหรือไม่สามารถปฏิบัติตามประกาศนี้ได้ ให้ประธานคณะกรรมการดำเนินงาน สำนักสิทธิประโยชน์เป็นผู้วินิจฉัยชี้ขาด

ประกาศ ณ วันที่ 19 เมษายน พ.ศ. 2555

(รองศาสตราจารย์ ดร.สมบัติ คชสิทธิ์)

อธิการบดีมหาวิทยาลัยราชภัฏวไลยอลงกรณ์ ในพระบรมราชูปถัมภ์



ข้อบังคับมหาวิทยาลัยราชภัฏวไลยอลงกรณ์ ในพระบรมราชูปถัมภ์ จังหวัดปทุมธานี
ว่าด้วย เครื่องแบบ เครื่องหมาย และเครื่องแต่งกายของนักศึกษา
พ.ศ. 2559

โดยที่เป็นการสมควรออกข้อบังคับเกี่ยวกับเครื่องแบบ เครื่องหมาย และเครื่องแต่งกายของนักศึกษา มหาวิทยาลัยราชภัฏวไลยอลงกรณ์ ในพระบรมราชูปถัมภ์ จังหวัดปทุมธานี อาศัยอำนาจตามความในมาตรา 18 (2) และมาตรา 62 แห่งพระราชบัญญัติมหาวิทยาลัยราชภัฏ พ.ศ. 2547 และมติสภามหาวิทยาลัยราชภัฏวไลยอลงกรณ์ ในพระบรมราชูปถัมภ์ ในคราวประชุมครั้งที่ 6/2559 เมื่อวันที่ 2 มิถุนายน 2559 จึงออกข้อบังคับไว้ดังต่อไปนี้

ข้อ 1 ข้อบังคับนี้เรียกว่า “ข้อบังคับมหาวิทยาลัยราชภัฏวไลยอลงกรณ์ ในพระบรมราชูปถัมภ์ จังหวัดปทุมธานี ว่าด้วย เครื่องแบบ เครื่องหมาย และเครื่องแต่งกายของนักศึกษา พ.ศ. 2559 ”

ข้อ 2 ข้อบังคับนี้ให้ใช้บังคับตั้งแต่วันถัดจากวันประกาศในราชกิจจานุเบกษาเป็นต้นไป

ข้อ 3 ในข้อบังคับนี้

“มหาวิทยาลัย” หมายความว่า มหาวิทยาลัยราชภัฏวไลยอลงกรณ์ ในพระบรมราชูปถัมภ์ จังหวัดปทุมธานี

“อธิการบดี” หมายความว่า อธิการบดี มหาวิทยาลัยราชภัฏวไลยอลงกรณ์ ในพระบรมราชูปถัมภ์ จังหวัดปทุมธานี

“นักศึกษา” หมายความว่า นักศึกษาที่ศึกษาในหลักสูตรระดับอนุปริญญา ปริญญาตรี และบัณฑิตศึกษา มหาวิทยาลัยราชภัฏวไลยอลงกรณ์ ในพระบรมราชูปถัมภ์ จังหวัดปทุมธานี

“นักศึกษาในเวลาราชการ” หมายความว่า นักศึกษาที่ศึกษาในหลักสูตรระดับอนุปริญญา และระดับปริญญาตรี ที่มหาวิทยาลัยจัดให้เรียนในเวลาราชการ

“นักศึกษานอกเวลาราชการ” หมายความว่า นักศึกษาที่ศึกษาในหลักสูตรระดับอนุปริญญา และระดับปริญญาตรี ที่มหาวิทยาลัยจัดให้เรียนนอกเวลาราชการ

“นักศึกษาระดับบัณฑิตศึกษา” หมายความว่า นักศึกษาของมหาวิทยาลัยราชภัฏวไลยอลงกรณ์ ในพระบรมราชูปถัมภ์ จังหวัดปทุมธานี ที่ศึกษาในระดับสูงกว่าระดับปริญญาตรี

ข้อ 4 เครื่องแบบ และเครื่องแต่งกายตามที่กำหนดในข้อบังคับนี้ ให้ใช้บังคับกับนักศึกษาในเวลาราชการ นักศึกษาที่เรียนวิชาทหาร ให้แต่งกายตามระเบียบของกรมการรักษาดินแดน

นักศึกษาระดับบัณฑิตศึกษา และนักศึกษานอกเวลาราชการ ให้แต่งการด้วยชุดสุภาพ ไม่สวมเสื้อยืด กางเกงขาสั้น และไม่สวมรองเท้าแตะทุกชนิด หรืออาจใช้เครื่องแบบ เครื่องหมาย เครื่องแต่งกาย ตามวรรคหนึ่งก็ได้

นักศึกษาที่สำเร็จการศึกษาและเข้าร่วมพิธีรับพระราชทานปริญญาบัตรของมหาวิทยาลัย อาจใช้เครื่องแบบ เครื่องหมาย และเครื่องแต่งกายตามวรรคหนึ่งก็ได้

ข้อ 5 เครื่องแบบและเครื่องแต่งกายของนักศึกษา มีดังนี้

(ก) นักศึกษาหญิง

(1) เสื้อสีขาวปกเชิ้ต แขนเสื้อเพียงศอก ไม่รัดรูป ไม่หลวมเกินไป ไม่มีกระเป๋าสีไม่มี ลวดลายและแนวسابหลัง เนื้อผ้าไม่บางเกินสมควร ผ่าอกตรงโดยตลอด ติดกระดุมโลหะสีเงิน มีลายดุนูน

ตราสัญลักษณ์ของมหาวิทยาลัย ติดเครื่องหมายนักศึกษาที่อกด้านซ้าย ตัวเสื้อมีความยาวเพียงพอสำหรับให้กระโปรงทับได้ เวลาสวมให้สอดชายเสื้อไว้ในกระโปรงให้เรียบร้อย

(2) กระโปรงทรงตรง เอวสูง ด้านหลังผ่าป้ายแบบสุภาพ ไม่รัดรูป ยาวเสมอเข้าผ้าเนื้อเรียบ ไม่มีลวดลาย สีดำหรือสีน้ำเงินเข้ม

(3) เข็มขัดแบบสุภาพ สีดำ หัวเข็มขัดเป็นรูปสี่เหลี่ยมผืนผ้าทำด้วยโลหะรมดำมีคูนูน
ตราสัญลักษณ์ของมหาวิทยาลัย

(4) รองเท้าหนังหุ้มส้น สีดำ ไม่มีลวดลาย ปิดปลายเท้า ทรงสุภาพ ส้นสูงไม่เกิน 5 เซนติเมตร

(5) กรณีนักศึกษามุสลิม หากประสงค์แต่งกายตามประเพณี ให้ใช้เสื้อตามข้อ 5 (ก) (1) แขนยาว และใช้ผ้าคลุมศีรษะสีขาวหรือสีเดียวกับกระโปรง ไม่มีลวดลาย ไม่เป็นผ้าลูกไม้

(ข) นักศึกษาชาย

(1) เสื้อสีขาวปกเชิ้ต แขนสั้นเพียงศอก หรือแขนยาว ปลายแขนปล่อยตรง ไม่ผ่าปลายแขนหรือยาวถึงข้อมือ ไม่รัดรูปและไม่หลวมเกินไป ไม่มีลวดลาย ไม่บางเกินสมควร ผ่าอกตรงโดยตลอด ติดกระดุมสีขาว มีกระเป๋าดอกเหมาะที่อกเสื้อเบื้องซ้าย ตัวเสื้อมีความยาวเพียงพอสำหรับให้กางเกงทับได้ เวลาสวมให้สอดชายเสื้อไว้ในกางเกงให้เรียบร้อยและไม่พับปลายแขน

(2) กางเกงขายาวแบบสากล ทรงสุภาพ สีดำหรือสีน้ำเงินเข้ม ผ้าเนื้อเรียบไม่มีลวดลาย ไม่ใช่ผ้ายัดหรือฝ้ายีน ไม่รัดรูป มีหูเข็มขัดเย็บด้วยผ้าสีเดียวกับกางเกง เจาะกระเป๋าด้านข้างทั้งสองด้าน

(3) เข็มขัดแบบสุภาพ สีดำ หัวเข็มขัดเป็นรูปสี่เหลี่ยมผืนผ้า ทำด้วยโลหะรมดำมีคูนูน
ตราสัญลักษณ์ของมหาวิทยาลัย

(4) รองเท้าสีดำหรือสีน้ำเงินเข้ม ไม่มีลวดลาย

(5) รองเท้าหนังหุ้มส้น สีดำ ไม่มีลวดลาย ปิดปลายเท้า ทรงสุภาพ

ข้อ 6 เครื่องแบบและเครื่องแต่งกายนักศึกษาตามข้อ 5 ให้ใช้ในกรณีดังต่อไปนี้

(ก) การมาเรียนและการเข้าสอบ

(ข) การติดต่อกับหน่วยงานของมหาวิทยาลัย

(ค) กรณีอื่นตามที่มหาวิทยาลัยกำหนดหรือนัดหมาย

ในกรณีที่นักศึกษาไม่แต่งกายให้ถูกต้องตามข้อ 5 มหาวิทยาลัย อาจารย์ ตลอดจนพนักงานเจ้าหน้าที่ของมหาวิทยาลัย อาจปฏิเสธการให้บริการ ตาม (ข) และ (ค) ก็ได้

ในกรณีที่นักศึกษาจะแต่งกายแตกต่างไปจาก ข้อ 5 ให้เป็นไปตามประกาศมหาวิทยาลัย

ข้อ 7 เครื่องแบบและเครื่องแต่งกายของบัณฑิตที่ใช้ในพิธีรับพระราชทานปริญญาบัตร มีดังนี้

(ก) บัณฑิตหญิง แต่งกายโดยใช้เครื่องแบบ ตามข้อ 5 หรือเครื่องแบบปกติขาว

(ข) บัณฑิตชาย แต่งกายโดยใช้ชุดขอเฝ้า ติดเครื่องหมายตรามหาวิทยาลัย หรือเครื่องแบบปกติขาว

ข้อ 8 เครื่องหมายนักศึกษา มีดังนี้

(ก) เครื่องหมายนักศึกษาหญิง เป็นเข็มกลัดตราสัญลักษณ์ของมหาวิทยาลัย ขนาดกว้าง 2 เซนติเมตร สูง 2.5 เซนติเมตร ทำด้วยโลหะ

(ข) เครื่องหมายนักศึกษาชาย เป็นเข็มตราสัญลักษณ์ของมหาวิทยาลัย ขนาดกว้าง 1 เซนติเมตร สูง 1.5 เซนติเมตร ทำด้วยโลหะ

ข้อ 9 เครื่องแบบและเครื่องแต่งกายนักศึกษาสำหรับการศึกษาในรายวิชาที่มีภาคปฏิบัติให้เป็นไปตามที่มหาวิทยาลัยกำหนด โดยจัดทำเป็นประกาศของมหาวิทยาลัย และนำเสนอสภามหาวิทยาลัยเพื่อทราบ

คู่มือนักศึกษา ปีการศึกษา 2559

ข้อ 10 นักศึกษาผู้ใดฝ่าฝืนข้อบังคับนี้ ต้องรับโทษตามข้อบังคับ ระเบียบ หรือประกาศ ของมหาวิทยาลัย ว่าด้วยวินัยศึกษา

ข้อ 11 เครื่องแบบ เครื่องหมาย และเครื่องแต่งกายตามที่ถูกต้องตามข้อบังคับให้เป็นไปตามบัญชี แนบท้ายข้อบังคับนี้

ข้อ 12 ให้อธิการบดีรักษาการตามข้อบังคับนี้ และมีอำนาจออกระเบียบ ประกาศหรือคำสั่ง เพื่อประโยชน์ในการปฏิบัติตามข้อบังคับนี้

กรณีที่มีปัญหาเกี่ยวกับการปฏิบัติตามข้อบังคับนี้ ให้อธิการบดีมีอำนาจตีความและวินิจฉัย

ประกาศ ณ วันที่ 2 มิถุนายน พ.ศ. 2559

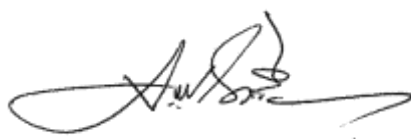

(นายจรูญ ถาวรจักร์)

นายกสภามหาวิทยาลัยราชภัฏวไลยอลงกรณ์
ในพระบรมราชูปถัมภ์ จังหวัดปทุมธานี



ข้อบังคับมหาวิทยาลัยราชภัฏวไลยอลงกรณ์ ในพระบรมราชูปถัมภ์ จังหวัดปทุมธานี
ว่าด้วย วินัยนักศึกษาและการดำเนินการทางวินัย
พ.ศ.2559

โดยที่เป็นการสมควรให้มีข้อบังคับ ว่าด้วยวินัยนักศึกษาและการดำเนินการทางวินัย เพื่อส่งเสริมให้นักศึกษามหาวิทยาลัยราชภัฏวไลยอลงกรณ์ ในพระบรมราชูปถัมภ์ จังหวัดปทุมธานี มีวินัยในตนเอง ดำรงไว้ซึ่งความถูกต้องดีงาม ความสงบสุขของส่วนรวมและรักษาไว้ซึ่งชื่อเสียงเกียรติภูมิของมหาวิทยาลัย

อาศัยอำนาจตามความในมาตรา 18 (2) แห่งพระราชบัญญัติมหาวิทยาลัยราชภัฏ พ.ศ. 2547 และโดยมติสภามหาวิทยาลัยในคราวประชุมครั้งที่ 6/2559 เมื่อวันที่ 2 มิถุนายน 2559 จึงออกข้อบังคับไว้ดังนี้

ข้อ 1 ข้อบังคับนี้เรียกว่า “ข้อบังคับมหาวิทยาลัยราชภัฏวไลยอลงกรณ์ ในพระบรมราชูปถัมภ์ จังหวัดปทุมธานี ว่าด้วย วินัยนักศึกษาและการดำเนินการทางวินัย พ.ศ. 2559”

ข้อ 2 ข้อบังคับนี้ให้ใช้บังคับตั้งแต่วันถัดจากวันประกาศเป็นต้นไป

ข้อ 3 ในข้อบังคับนี้ “มหาวิทยาลัย” หมายความว่า มหาวิทยาลัยราชภัฏวไลยอลงกรณ์ ในพระบรมราชูปถัมภ์ จังหวัดปทุมธานี

“สภามหาวิทยาลัย” หมายความว่า สภามหาวิทยาลัยราชภัฏวไลยอลงกรณ์ ในพระบรมราชูปถัมภ์ จังหวัดปทุมธานี

“อธิการบดี” หมายความว่า อธิการบดีมหาวิทยาลัยราชภัฏวไลยอลงกรณ์ ในพระบรมราชูปถัมภ์ จังหวัดปทุมธานี

“รองอธิการบดี” หมายความว่า รองอธิการบดีมหาวิทยาลัยราชภัฏวไลยอลงกรณ์ ในพระบรมราชูปถัมภ์ จังหวัดปทุมธานี

“คณบดี” หมายความว่า คณบดีของคณะหรือวิทยาลัยที่เป็นส่วนงานภายในที่มีฐานะเทียบเท่าคณะ ตามกฎกระทรวงการจัดตั้งส่วนราชการในมหาวิทยาลัยราชภัฏวไลยอลงกรณ์ ในพระบรมราชูปถัมภ์ จังหวัดปทุมธานี

“คณะ” หมายความว่า คณะหรือวิทยาลัยที่เป็นส่วนงานภายในที่มีฐานะเทียบเท่าคณะ ตามกฎกระทรวงการจัดตั้งส่วนราชการในมหาวิทยาลัยราชภัฏวไลยอลงกรณ์ ในพระบรมราชูปถัมภ์ จังหวัดปทุมธานี

“นักศึกษา” หมายความว่า นักศึกษามหาวิทยาลัยราชภัฏวไลยอลงกรณ์ ในพระบรมราชูปถัมภ์ จังหวัดปทุมธานี

“ผู้ปกครอง” หมายความว่า บิดา มารดา หรือบุคคลซึ่งมีหลักฐานแสดงตนว่า เป็นผู้ปกครองหรือผู้ให้การดูแลนักศึกษา

“อาวุธ” หมายความว่า สิ่งซึ่งไม่เป็นอาวุธโดยสภาพ แต่ซึ่งได้ใช้หรือเจตนาจะใช้ประทุษร้ายร่างกายถึงอันตรายสาหัสอย่างอาวุธ

ข้อ 4 บรรดาข้อบังคับ ระเบียบ คำสั่ง หรือประกาศอื่นใดซึ่งขัดหรือแย้งกับข้อบังคับนี้ ให้ใช้ข้อบังคับนี้แทน

ข้อ 5 ให้อธิการบดีรักษาการให้เป็นไปตามข้อบังคับนี้ และมีอำนาจออกระเบียบ ประกาศ คำสั่งเพื่อประโยชน์ในการปฏิบัติตามข้อบังคับนี้

ในกรณีที่มีปัญหาเกี่ยวกับการปฏิบัติตามข้อบังคับนี้ ให้อธิการบดีเป็นผู้มีอำนาจตีความและวินิจฉัยชี้ขาด

หมวด 1
วินัยนักศึกษาและโทษทางวินัย

ข้อ 6 นักศึกษาต้องปฏิบัติตามข้อบังคับ ระเบียบ ประกาศและคำสั่งของมหาวิทยาลัย และต้องรักษาวินัยที่กำหนดไว้ในหมวดนี้โดยเคร่งครัด

ข้อ 7 นักศึกษาต้องสนับสนุนการปกครองระบอบประชาธิปไตยอันมีพระมหากษัตริย์ทรงเป็นประมุขตามรัฐธรรมนูญแห่งราชอาณาจักรไทย

ข้อ 8 นักศึกษาต้องประพฤติตนให้สมกับการเป็นนักศึกษาของมหาวิทยาลัย ดังนี้

(1) รักษาความสามัคคีระหว่างกัน ประพฤติตนเป็นพลเมืองดี รักษาไว้ซึ่งความสงบเรียบร้อย และเกียรติภูมิของมหาวิทยาลัย

(2) เป็นผู้ที่มีศีลธรรมและจรรยาบรรณอันดี

(3) ไม่กระทำการใด ๆ อันจะสร้างความเสื่อมเสียแก่มหาวิทยาลัย

(4) ไม่แสดงตนหรือกระทำการใด ๆ ที่ก่อความรำคาญหรือเดือดร้อนเสียหายแก่ผู้อื่น

(5) เชื่อฟังและปฏิบัติตามคำสั่ง หรือคำตักเตือนของคณาจารย์ หรือผู้ปฏิบัติงานในมหาวิทยาลัย

ที่ปฏิบัติหน้าที่โดยชอบ

ข้อ 9 ในกรณีดังต่อไปนี้ นักศึกษาต้องแต่งกายตามข้อบังคับมหาวิทยาลัย ว่าด้วยเครื่องแบบ เครื่องหมาย และเครื่องแต่งกายนักศึกษา

(1) การเข้าชั้นเรียน

(2) การเข้าสอบ

(3) การติดต่อรับบริการจากส่วนราชการหรือหน่วยงานของมหาวิทยาลัย

(4) การเข้าร่วมในงานพิธี

(5) อื่น ๆ ตามที่มหาวิทยาลัยกำหนด

ข้อ 10 นักศึกษาผู้ใดไม่ถือปฏิบัติตามข้อ 6 ข้อ 7 ข้อ 8 และ ข้อ 9 หรือกระทำการดังต่อไปนี้ ให้ถือว่าเป็นความผิดวินัย

(1) ชักนำผู้อื่นให้หลงประพฤติผิดวินัย

(2) แสดงอาการไม่เคารพหรือไม่สุภาพต่ออาจารย์ หรือเจ้าหน้าที่ของมหาวิทยาลัย

(3) สูบบุหรี่ในมหาวิทยาลัย

(4) กระทำการโดยมิชอบเป็นเหตุให้ทรัพย์สินของส่วนรวมหรือของมหาวิทยาลัย ได้รับความเสียหาย

(5) ก่อความรำคาญหรือสร้างความเดือดร้อนเสียหายแก่ผู้อื่นหรือส่วนรวม เช่นการส่งเสียงดังรบกวนยามวิกาล ขับขี่ยานพาหนะในลักษณะที่ก่อความเดือดร้อนรำคาญหรือมิชอบด้วยกฎหมาย

(6) ก่อเหตุทะเลาะวิวาท

ข้อ 11 การกระทำต่อไปนี้ให้ถือว่าเป็นความผิดวินัยร้ายแรง

(1) ตกเป็นผู้ต้องหาหรือจำเลย ในความผิดตามกฎหมายที่มีโทษทางอาญาเว้นแต่ความผิดที่กระทำโดยประมาทหรือเป็นความผิดลหุโทษ

(2) ซื้อ ขाय จำหน่าย จ่าย แจก แลกเปลี่ยน เสพ หรือมีไว้ในครอบครองซึ่งสุราหรือเครื่องดื่มที่มีแอลกอฮอล์ สิ่งมีนเมาอย่างอื่น หรือยาเสพติดภายในมหาวิทยาลัย เว้นแต่เป็นการทดลองทางวิชาการหรือเป็นการฝึกปฏิบัติในการเรียนการสอน

- หรือผู้อื่น
- (3) พกพาอาวุธหรือวัตถุระเบิดเข้ามาภายในมหาวิทยาลัย
 - (4) ใช้กำลังประทุษร้าย ชูเชื้อหรือข่มขืนใจ อาจารย์ เจ้าหน้าที่ของมหาวิทยาลัย นักศึกษา หรือผู้อื่น
 - (5) ตระเตรียมกระทำการใดอันฝ่าฝืนกฎหมายอย่างร้ายแรง หรือกระทำการใดอันน่าจะก่อให้เกิดความไม่สงบเรียบร้อย หรือขัดต่อศีลธรรมอันดีของประชาชน
 - (6) กระทำการใดโดยมิชอบเป็นเหตุให้ทรัพย์สินของส่วนรวมหรือของมหาวิทยาลัย ได้รับความเสียหายอย่างร้ายแรง
 - (7) กระทำการ ก่อ ยุยงส่งเสริม หรือสนับสนุนให้เกิดความขัดแย้งรุนแรงหรือความไม่สงบเรียบร้อยในบริเวณมหาวิทยาลัย
 - (8) มีพฤติกรรมที่ส่อไปในทางอนาจาร หรือเชิงขู้สาว ซึ่งขัดต่อขนบธรรมเนียมประเพณี หรือไม่เหมาะสมต่อการเป็นนักศึกษาในมหาวิทยาลัย หรือเกี่ยวข้องกับการค้าประเวณี
 - (9) เล่นหรือจัดให้มีการเล่นการพนัน หรือมั่วสุมในวงการเล่นภายในมหาวิทยาลัย
 - (10) จัดทำ ดัดแปลง ส่งต่อ ทำให้แพร่หลาย ซึ่งสื่อ ภาพ หรือสื่ออิเล็กทรอนิกส์ที่ก่อให้เกิดความเสียหายแก่บุคคลอื่นและมหาวิทยาลัย หรือขัดต่อความสงบเรียบร้อยและศีลธรรมอันดีของประชาชน
 - (13) ทุจริตในการสอบ
 - (14) จงใจกระทำการคัดลอก เลียนแบบ งานอันมีลิขสิทธิ์ สิทธิบัตรและเครื่องหมายทางการค้าของผู้ใด มาเป็นผลงานของตนโดยมิชอบ

ข้อ 12 โทษทางวินัยมี 5 สถาน ดังนี้

- (1) ตักเตือนเป็นลายลักษณ์อักษร
- (2) ทำทัณฑ์บนเป็นลายลักษณ์อักษร
- (3) พักการศึกษาหรือพักการเสนอขออนุมัติปริญญา มีกำหนดไม่เกิน 1 ปีการศึกษา
- (4) พ้นสภาพการเป็นนักศึกษา
- (5) พ้นสภาพการเป็นนักศึกษา และลบชื่อออกจากทะเบียนนักศึกษา

หมวด 2

การดำเนินการทางวินัย

ข้อ 13 กรณีที่ข้อเท็จจริงปรากฏโดยชัดแจ้งว่านักศึกษาผู้ใดมีพฤติกรรมหรือกระทำความผิดทางวินัย ซึ่งไม่ใช่วินัยร้ายแรงและเป็นความผิดเล็กน้อย ให้คณบดีที่เกี่ยวข้องเรียกนักศึกษาผู้นั้นมาว่ากล่าวตักเตือนให้ยุติ หรือระงับการกระทำและให้มีการบันทึกไว้เป็นลายลักษณ์อักษร โดยไม่ต้องแต่งตั้งคณะกรรมการสอบสวนก็ได้

ข้อ 14 กรณีมีการกล่าวหาว่านักศึกษาผู้ใดกระทำความผิดวินัยหรือส่อไปในทางประพฤติผิดวินัย อันพึงต้องได้รับโทษตามข้อบังคับนี้ ให้อธิการบดีแต่งตั้งคณะกรรมการสอบสวน ประกอบด้วย

- (1) คณบดีหรือรองคณบดีที่คณบดีมอบหมาย เป็นประธานกรรมการ
- (2) คณาจารย์ จำนวน 2 คน เป็นกรรมการ
- (3) นิติกรของมหาวิทยาลัยหรือผู้ที่มีความรู้ด้านกฎหมาย เป็นกรรมการ
- (4) ผู้อำนวยการกองพัฒนานักศึกษาหรือผู้ที่ผู้อำนวยการกองพัฒนานักศึกษามอบหมาย เป็นกรรมการและเลขานุการ
- (5) เจ้าหน้าที่กองพัฒนานักศึกษา เป็นผู้ช่วยเลขานุการ

ข้อ 15 กรณีมีการกล่าวหาว่านักศึกษาซึ่งมาจากหลายคณะกระทำความผิดวินัยหรือส่อไปในทางประพฤติผิดวินัยอันพึงต้องได้รับโทษตามข้อบังคับนี้ ให้อธิการบดีแต่งตั้งคณะกรรมการสอบสวน ประกอบด้วย

- (1) รองอธิการบดีที่อธิการบดีมอบหมาย เป็นประธานกรรมการ
- (2) คณบดีหรือรองคณบดีที่คณบดีมอบหมาย เป็นกรรมการ
- (3) คณาจารย์ จำนวน 2 คน เป็นกรรมการ
- (4) นิติกรของมหาวิทยาลัยหรือผู้ที่มีความรู้ด้านกฎหมาย เป็นกรรมการ
- (5) ผู้อำนวยการกองพัฒนานักศึกษาหรือผู้ที่ผู้อำนวยการกองพัฒนานักศึกษามอบหมาย

เป็นกรรมการและเลขานุการ

- (6) เจ้าหน้าที่กองพัฒนานักศึกษา เป็นผู้ช่วยเลขานุการ

ข้อ 16 การสอบสวน ให้คณะกรรมการสอบสวนดำเนินการตามขั้นตอน ดังนี้

- (1) แจ้งข้อกล่าวหาและอธิบายข้อกล่าวหาให้ผู้ถูกกล่าวหาทราบทุกข้อหาและถามผู้ถูกกล่าวหาว่าได้กระทำความผิดตามข้อกล่าวหาหรือไม่ หากผู้ถูกกล่าวหาให้การรับสารภาพหรือปฏิเสธ ให้บันทึกคำให้การนั้นไว้

- (2) รวบรวมพยานหลักฐานที่เกี่ยวข้องกับการกระทำความผิดตามข้อกล่าวหา หากเป็นพยานบุคคลให้มีบันทึกถ้อยคำพยานบุคคลนั้นไว้ แล้วอ่านให้ผู้ให้ถ้อยคำฟัง เมื่อถูกต้องแล้วให้ผู้ให้ถ้อยคำลงลายมือชื่อรับรองในบันทึกถ้อยคำพยานนั้นด้วย ถ้าหากไม่ยอมลงลายมือชื่อ ก็ให้บันทึกเหตุแห่งการไม่ยอมลงลายมือชื่อในบันทึกถ้อยคำไว้

- (3) ประชุมคณะกรรมการสอบสวนเพื่อพิจารณาและสรุปพยานหลักฐานที่สนับสนุนข้อกล่าวหา

- (4) แจ้งพยานหลักฐานที่สนับสนุนข้อกล่าวหาให้ผู้ถูกกล่าวหาทราบ และถามผู้ถูกกล่าวหาว่าจะให้การแก้ข้อกล่าวหาอย่างไรหรือไม่ โดยต้องให้ผู้ถูกกล่าวหาได้มีโอกาสให้การแก้ข้อกล่าวหาและนำเสนอพยานหลักฐานแก้ข้อกล่าวหาได้อย่างเต็มที่ และบันทึกคำให้การนั้นไว้แล้วอ่านให้ผู้ให้การทราบ เมื่อถูกต้องแล้วให้ผู้ให้การลงลายมือชื่อรับรองไว้ในบันทึกนั้น หากไม่ยอมลงชื่อให้บันทึกไว้

- (5) ในกรณีที่นักศึกษาที่ถูกกล่าวหาบ่าเบียด หรือจิตใจท้อถอยการรับทราบข้อกล่าวหา การถามคำให้การ หรือไม่ให้ความร่วมมืออย่างใด ๆ ให้บันทึกพฤติการณ์ไว้เป็นส่วนหนึ่งของรายงานการสอบสวน

- (6) เมื่อการสอบสวนเสร็จสิ้นแล้ว ให้ประชุมคณะกรรมการสอบสวนเพื่อพิจารณาพยานหลักฐานทั้งที่สนับสนุนข้อกล่าวหาและที่แก้ข้อกล่าวหา แล้วสรุปสำนวนการสอบสวนว่ากระทำผิดวินัยหรือไม่ หรือเป็นความผิดวินัยกรณีใด โดยสำนวนการสอบสวนต้องแสดงถึงข้อกฎหมายที่อ้างอิง และข้อเท็จจริงที่พิจารณาได้ความ และความเห็นว่าการได้รับการลงโทษสถานใด แล้วเสนออธิการบดีพิจารณา

การประชุมต้องมีคณะกรรมการมาประชุม ไม่น้อยกว่ากึ่งหนึ่งจึงเป็นองค์ประชุมการลงมติในที่ประชุมให้ถือเสียงข้างมาก ถ้าคะแนนเสียงเท่ากันให้ประธานในที่ประชุมออกเสียงเพิ่มขึ้นอีกหนึ่งเสียงเป็นเสียงชี้ขาด

ข้อ 17 ระยะเวลาทำการสอบสวน ให้ดำเนินการสอบสวนให้แล้วเสร็จภายใน 60 วันนับตั้งแต่วันที่ประธานกรรมการสอบสวนรับทราบคำสั่งแต่งตั้ง หากยังไม่แล้วเสร็จให้คณะกรรมการสอบสวนเสนอขอขยายระยะเวลาสอบสวนต่ออธิการบดี ได้ไม่เกินสองครั้ง ครั้งละไม่เกิน 30 วัน ในกรณีที่สอบสวนไม่แล้วเสร็จให้อธิการบดีพิจารณาขยายระยะเวลาได้ตามความจำเป็นและสมควร

ข้อ 18 เมื่อได้รับสรุปสำนวนการสอบสวนแล้วให้อธิการบดีพิจารณาสั่งลงโทษตาม ข้อ 12 ตามที่อธิการบดีเห็นสมควรโดยเร็ว

การสั่งลงโทษตามวรรคหนึ่ง ให้ออกเป็นคำสั่งมหาวิทยาลัย และต้องแจ้งคำสั่งให้ผู้ที่เกี่ยวข้องทราบ ดังนี้

- (1) ผู้ถูกสั่งลงโทษ
- (2) คณะที่เกี่ยวข้อง
- (3) สำนักส่งเสริมวิชาการและงานทะเบียน

(4) อื่น ๆ ตามที่อธิการบดีเห็นสมควร

ข้อ 19 โทษทางวินัยตามข้อ 12 ให้ลงโทษตามหลักเกณฑ์ ดังต่อไปนี้

(1) การว่ากล่าวตักเตือน ให้ใช้สำหรับการกระทำผิดวินัยตามข้อ 10 และเป็นความผิดเล็กน้อย โดยให้เป็นไปตามข้อ 13 แห่งข้อบังคับนี้

(2) การทำทัณฑ์บน ใช้สำหรับกรณีกระทำผิดวินัยตามข้อ 10 หรือกรณีมีการกระทำความผิดซ้ำในลักษณะเดียวกับที่เคยถูกลงโทษว่ากล่าวตักเตือนมาแล้ว หรือกรณีผิดวินัยร้ายแรงตามข้อ 11 แต่มีพฤติการณ์ว่านักศึกษารู้สำนึกในการกระทำผิด

การทำทัณฑ์บนให้ทำเป็นหนังสือ ลงลายมือชื่อนักศึกษาผู้กระทำผิดวินัยและเชิญผู้ปกครองมาลงลายมือชื่อรับทราบการกระทำความผิดและรับรองทัณฑ์บน

(3) การสั่งพักการศึกษาหรือพักการเสนอขออนุมัติปริญญา ใช้สำหรับกรณีความผิดวินัยร้ายแรง หรือกรณีเคยถูกลงโทษทำทัณฑ์บนมาแล้วและกระทำผิดซ้ำ การลงโทษสั่งพักการศึกษาหรือพักการเสนอขออนุมัติปริญญาให้แจ้งเป็นลายลักษณ์อักษร และเชิญผู้ปกครองมารับทราบ

การสั่งพักการศึกษาให้เริ่มเมื่อสิ้นสุดภาคการศึกษาที่กระทำผิด โดยให้นับระยะเวลาที่ถูกสั่งพักการศึกษาเป็นระยะเวลาการศึกษา

นักศึกษาที่ถูกสั่งพักการศึกษา จะต้องชำระค่าธรรมเนียมรักษาสภาพการเป็นนักศึกษา

(4) การลงโทษให้พ้นสภาพการเป็นนักศึกษาหรือให้พ้นสภาพการเป็นนักศึกษา และลบชื่อออกจากทะเบียนนักศึกษา ใช้สำหรับกรณีความผิดวินัยร้ายแรง หรือกรณีเคยถูกลงโทษให้พักการศึกษามาแล้วไม่น้อยกว่า 2 ภาคการศึกษา และมีพฤติการณ์ไม่สำนึกในการกระทำความผิด

ข้อ 20 สำหรับการพิจารณาโทษวินัยของนักศึกษาที่มีอายุต่ำกว่าสิบแปดปีบริบูรณ์ให้ปฏิบัติตามระเบียบกระทรวงศึกษาธิการว่าด้วยการลงโทษนักเรียนและนักศึกษา ซึ่งออกตามความในกฎหมายว่าด้วยการคุ้มครองเด็ก

หมวด 3

การอุทธรณ์

.....

ข้อ 21 นักศึกษาที่ถูกสั่งลงโทษตามข้อบังคับนี้ มีสิทธิยื่นอุทธรณ์คำสั่งลงโทษทางวินัย ต่อมหาวิทยาลัยภายใน 30 วัน นับแต่วันทราบคำสั่งลงโทษ โดยต้องทำคำร้องเป็นหนังสือ ยื่นต่อกองพัฒนานักศึกษา เพื่อเสนอให้มหาวิทยาลัยพิจารณา

ข้อ 22 เมื่อได้รับคำร้องขออุทธรณ์คำสั่งลงโทษ ให้มหาวิทยาลัยแต่งตั้งคณะกรรมการพิจารณาอุทธรณ์ที่มีได้เคยเป็นกรรมการสอบสวนวินัยในเรื่องที่อุทธรณ์ จำนวนไม่น้อยกว่าห้าคน ประกอบด้วย

(1) รองอธิการบดีที่อธิการบดีมอบหมาย เป็นประธานกรรมการ

(2) คณบดีหรือรองคณบดีที่คณบดีมอบหมาย เป็นกรรมการ

(3) คณาจารย์ จำนวน 2 คน เป็นกรรมการ

(4) นิติกรของมหาวิทยาลัยหรือผู้ที่มีความรู้ด้านกฎหมาย เป็นกรรมการ

(5) ผู้อำนวยการกองพัฒนานักศึกษาหรือผู้ที่ผู้อำนวยการกองพัฒนานักศึกษามอบหมาย เป็นกรรมการและเลขานุการ

(6) เจ้าหน้าที่กองพัฒนานักศึกษา เป็นผู้ช่วยเลขานุการ

ข้อ 23 การพิจารณาอุทธรณ์ ให้คณะกรรมการตามข้อ 22 พิจารณาข้อเท็จจริงจากพยานหลักฐาน ประกอบกับข้ออุทธรณ์ ถ้าเห็นว่าการลงโทษนั้นชอบด้วยกฎหมายและเหมาะสมแล้ว ให้เสนอยกอุทธรณ์ ถ้าเห็นว่าการสั่งลงโทษนั้นไม่ชอบด้วยกฎหมายหรือไม่เหมาะสม ให้เสนอแก้ไขตามควรแก่กรณี แล้วทำความเห็นเสนอ

คู่มือนักศึกษา ปีการศึกษา 2559

ต่อมหาวิทยาลัยเป็นผู้วินิจฉัยชี้ขาด และให้อธิการบดีดำเนินการวินิจฉัย แล้วให้แจ้งคำสั่งให้ผู้ที่เกี่ยวข้องตามข้อ 18 วรรคสองต่อไป

ให้คณะกรรมการพิจารณาอุทธรณ์ตามวรรคหนึ่งพิจารณาคำร้องขออุทธรณ์คำสั่งลงโทษให้แล้วเสร็จภายใน 90 วัน

ประกาศ ณ วันที่ 2 มิถุนายน พ.ศ. 2559



(นายจรูญ ถาวรจักร์)

นายกสภามหาวิทยาลัยราชภัฏวไลยอลงกรณ์
ในพระบรมราชูปถัมภ์ จังหวัดปทุมธานี

ตอนที่ 3

ขั้นตอนการยื่นคำร้อง

ขั้นตอนการเทียบโอนผลการเรียนและยกเว้นการเรียนรายวิชา
ใช้คำร้องแบบ มรว. 01

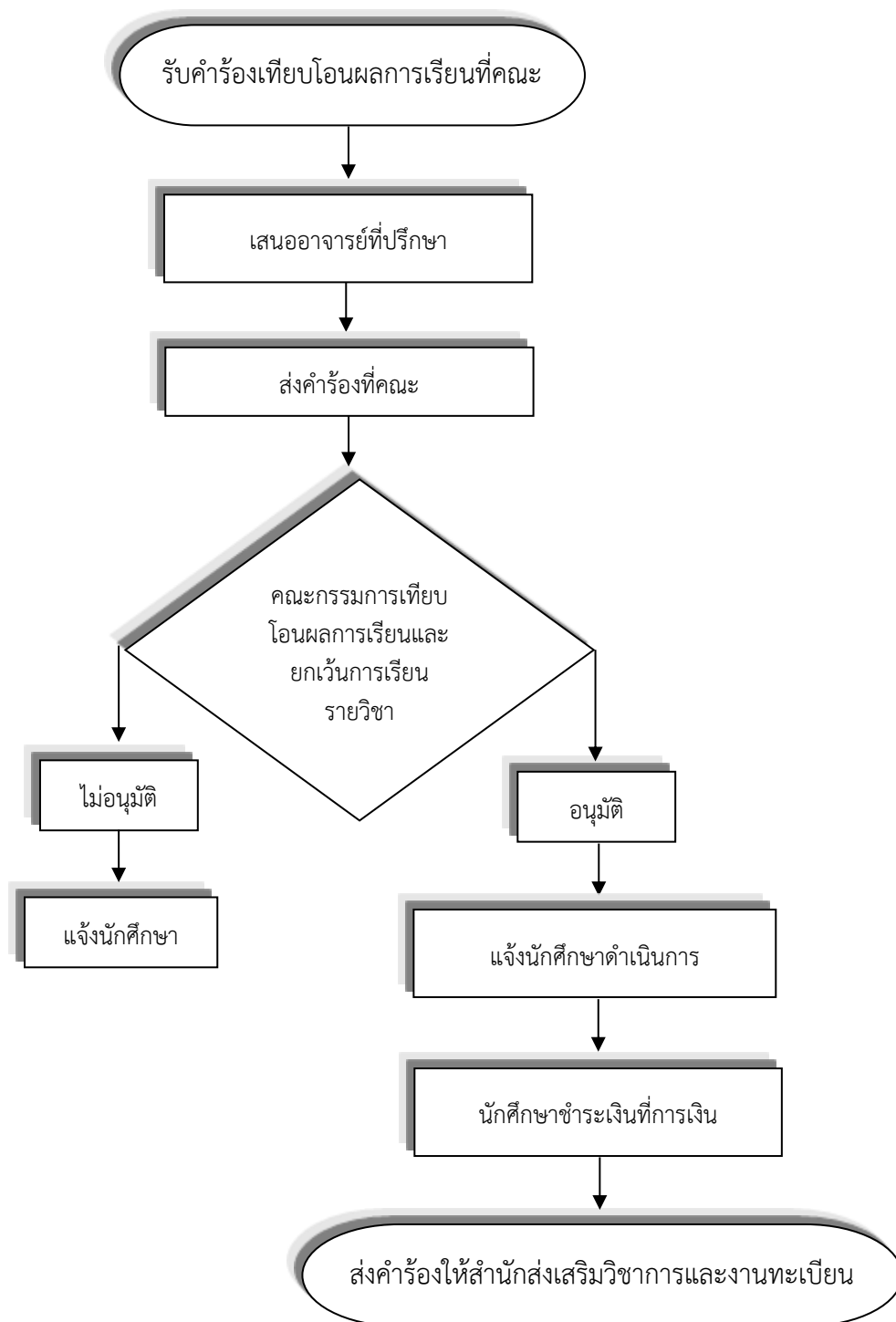

ขั้นตอนการเทียบโอนผลการเรียนและยกเว้นการเรียนรายวิชา
ใช้คำร้องแบบ มรว. 02

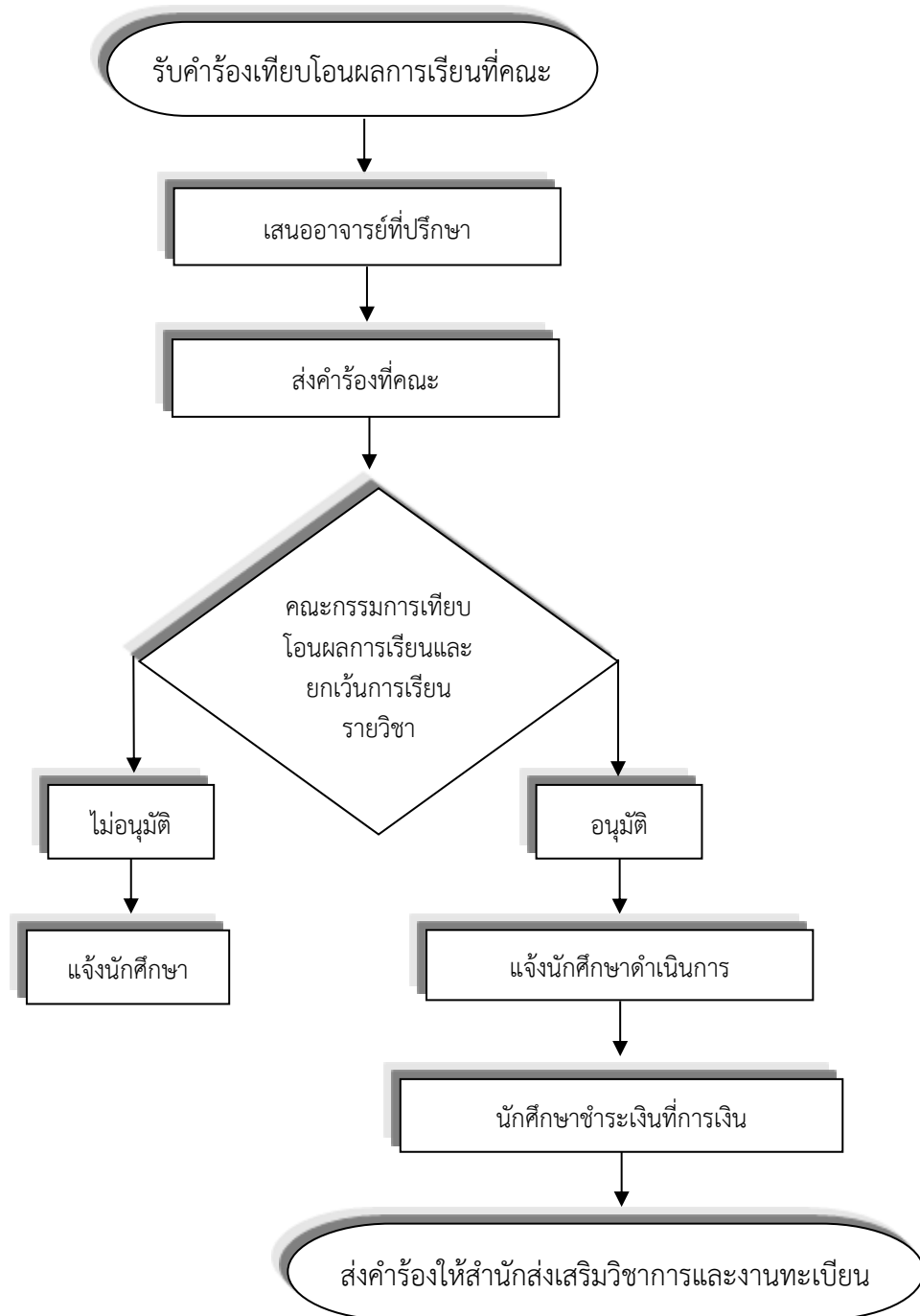

ขั้นตอนการเปลี่ยนประเภทนักศึกษา ใช้คำร้องแบบ มรว. 03

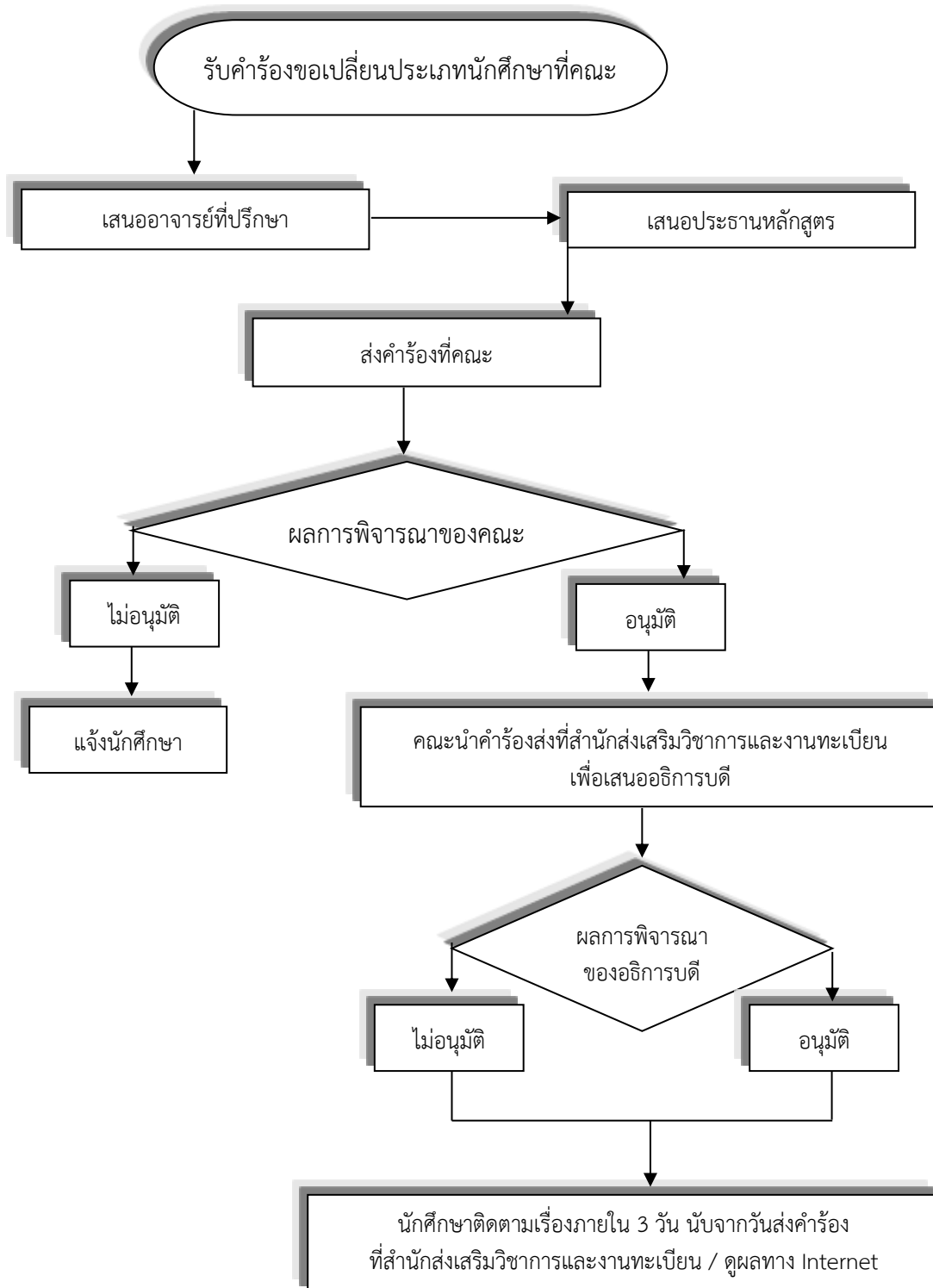

ขั้นตอนการย้าย Section
ใช้คำร้องแบบ มรว. 04

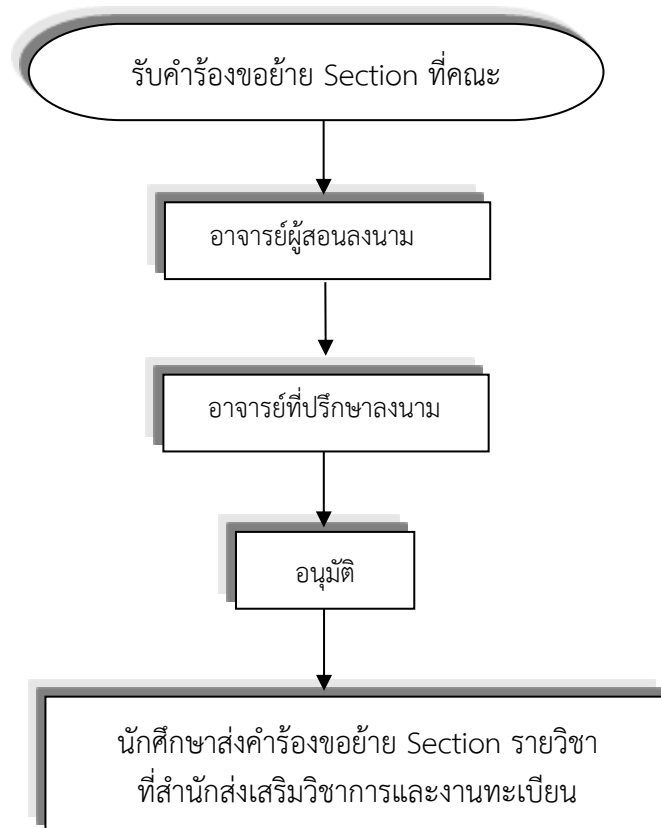

ขั้นตอนการเปลี่ยนหลักสูตร
ใช้คำร้องแบบ มรว. 05

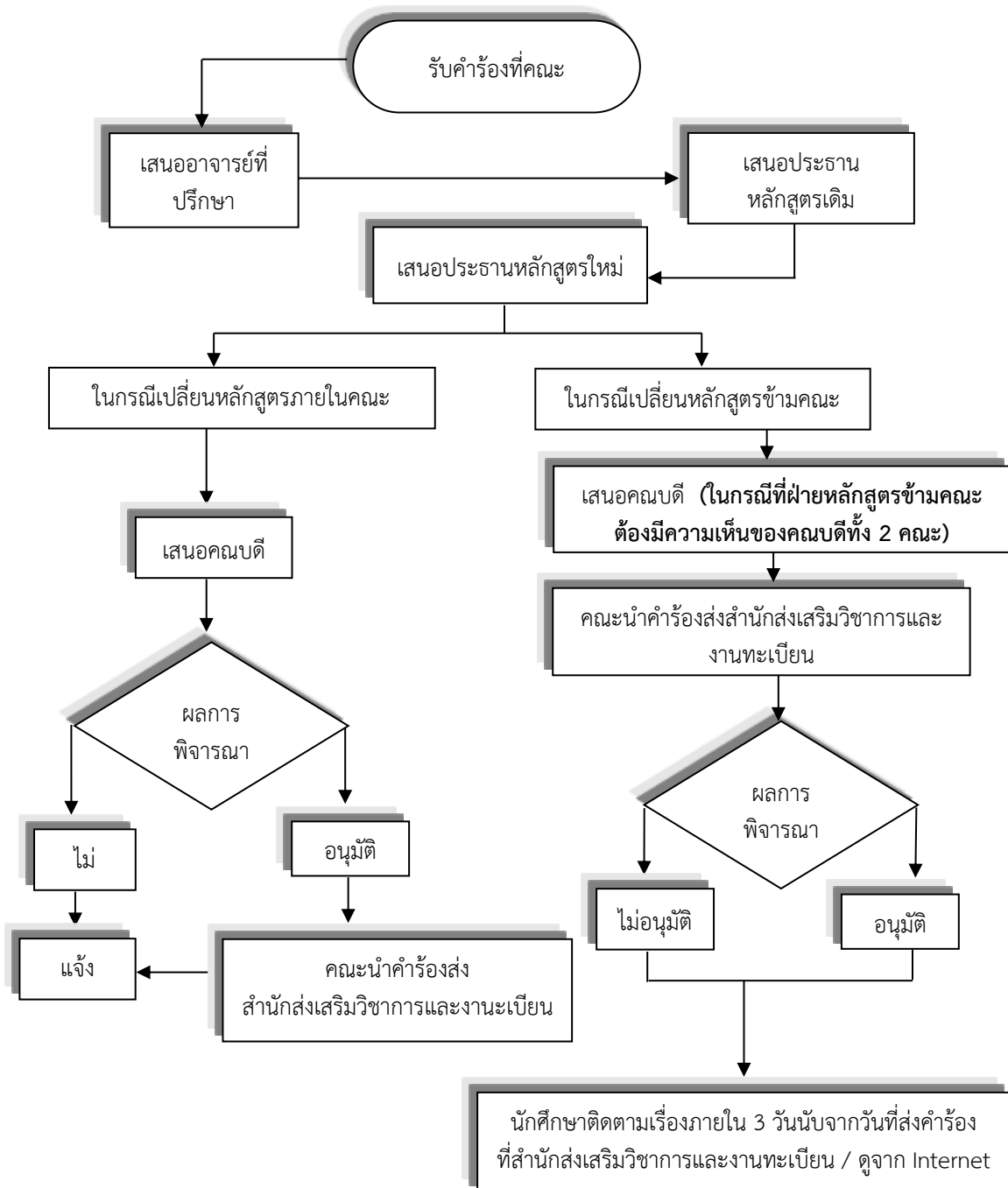

ขั้นตอนการขอเพิ่ม-ถอน รายวิชา
ใช้คำร้องแบบ มรว. 06/1

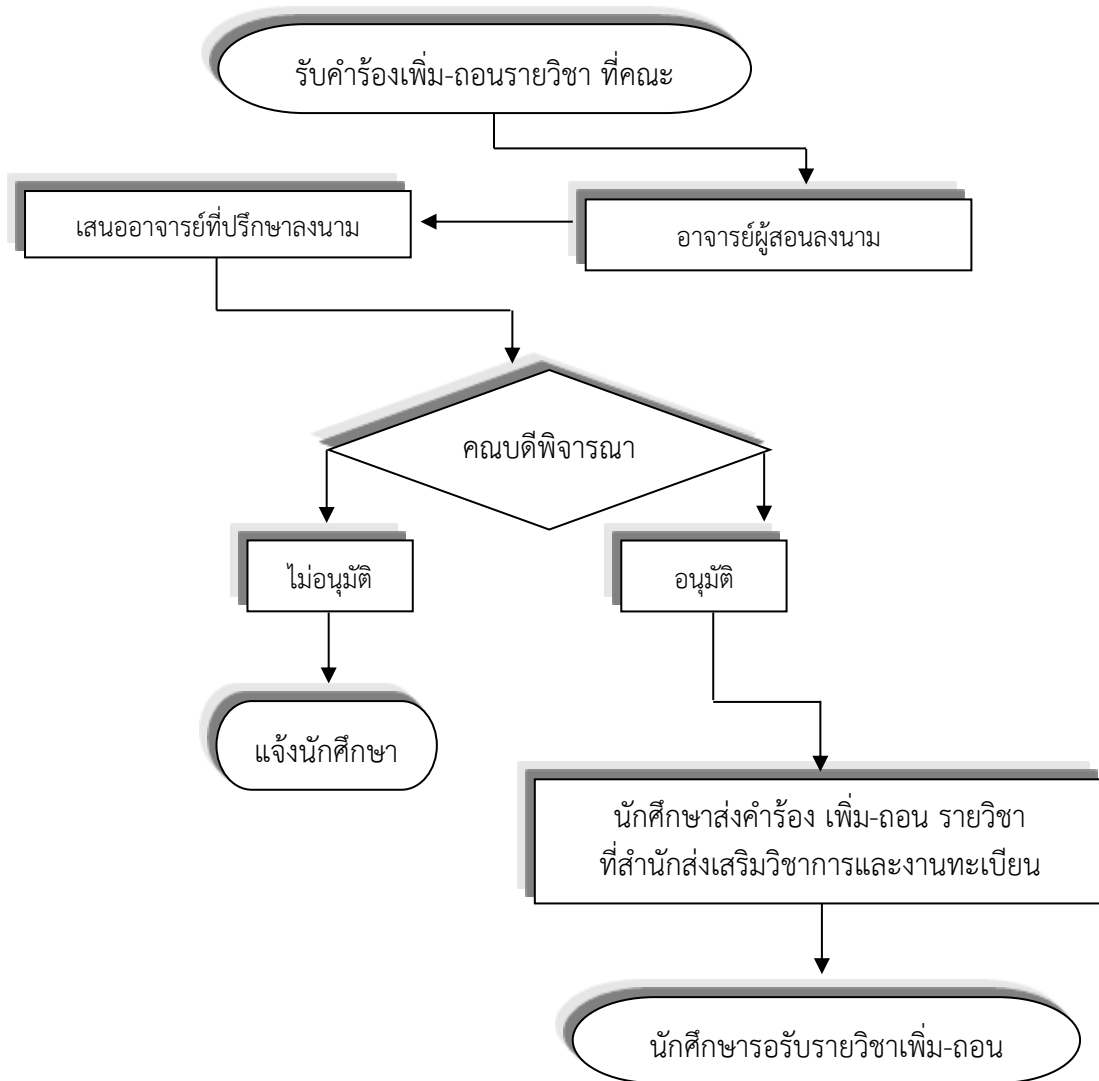

ขั้นตอนการขอเพิ่ม-ถอน รายวิชา
ใช้คำร้องแบบ มรว. 06/2

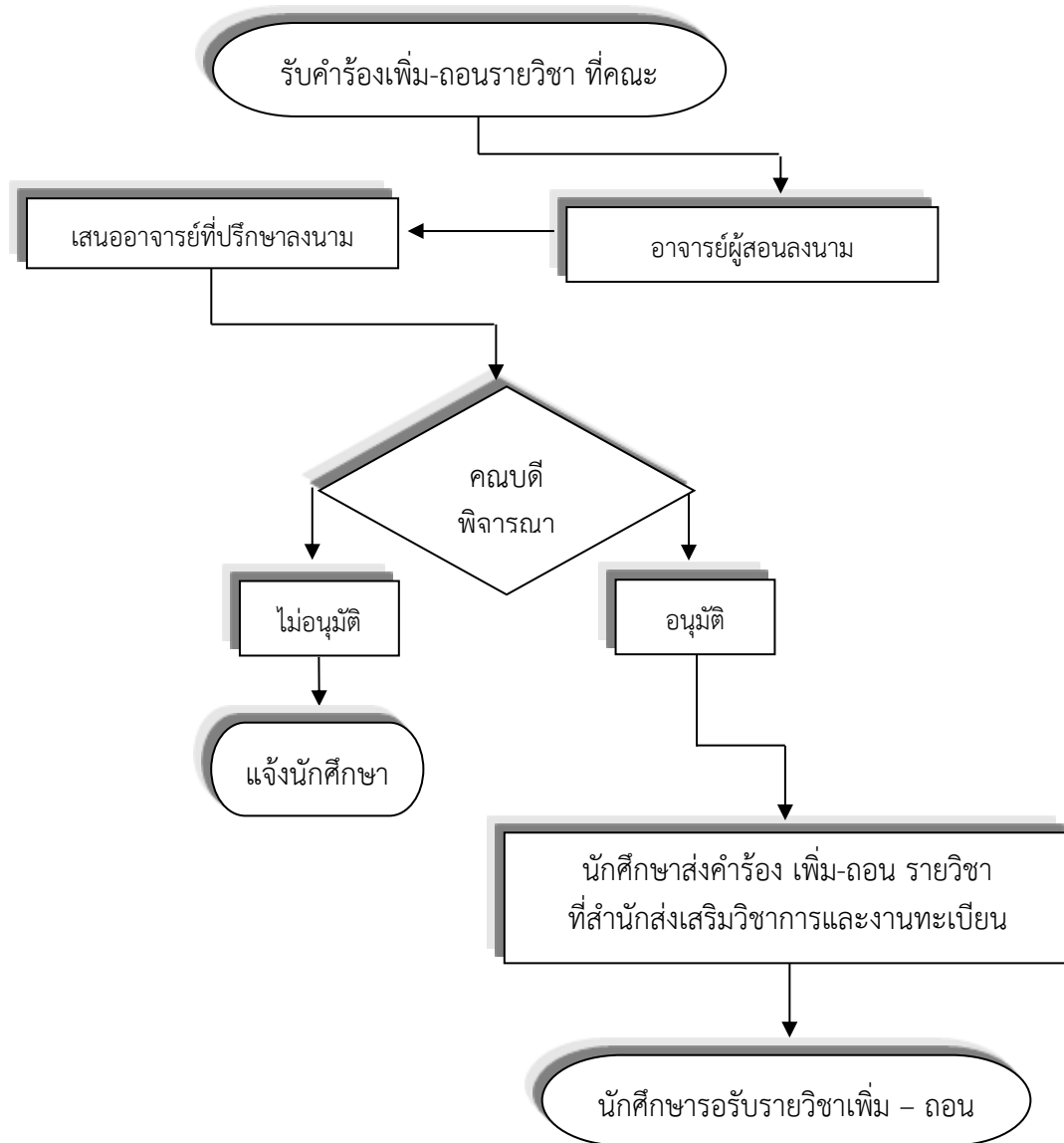

ขั้นตอนการขอยกเลิกรายวิชา
ใช้คำร้องแบบ มรว. 07

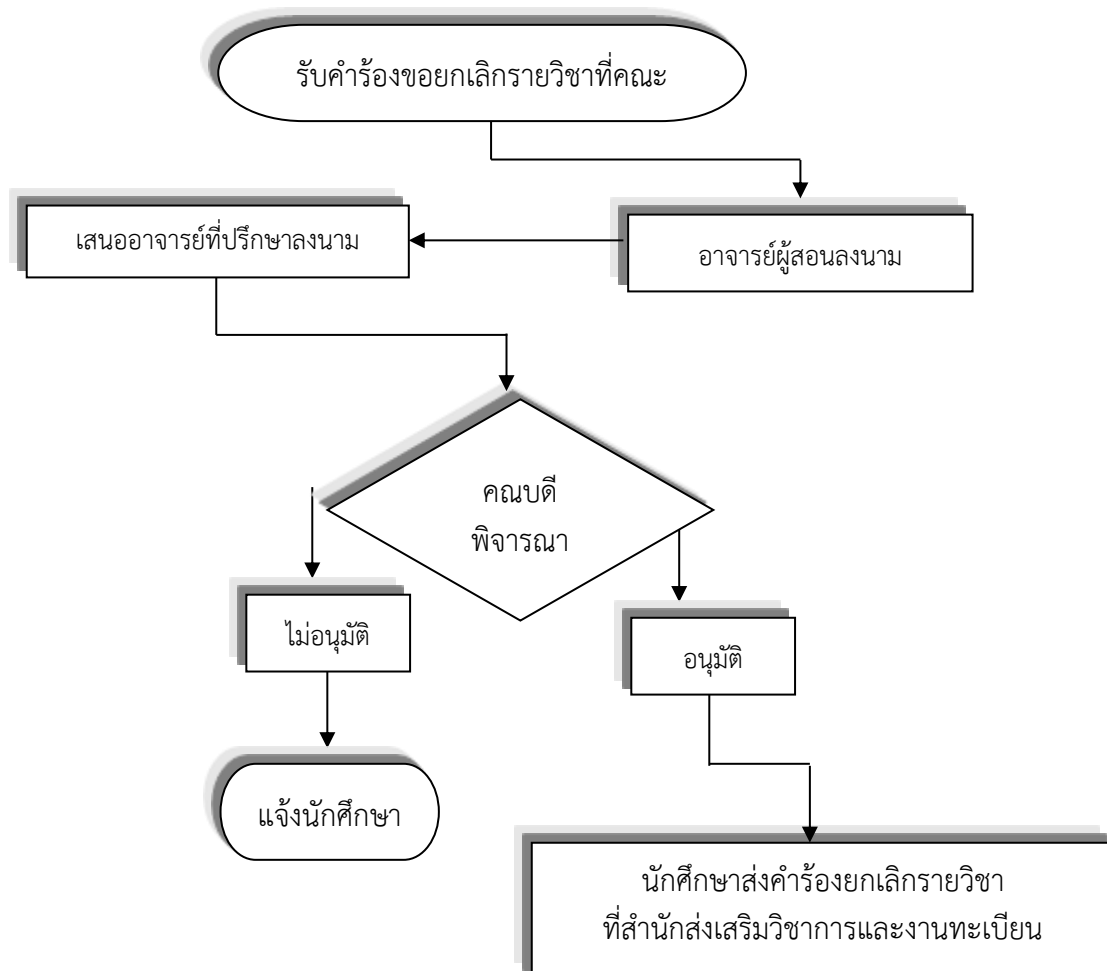

ขั้นตอนการขอลาพักการเรียน
ใช้คำร้องแบบ มรว. 08

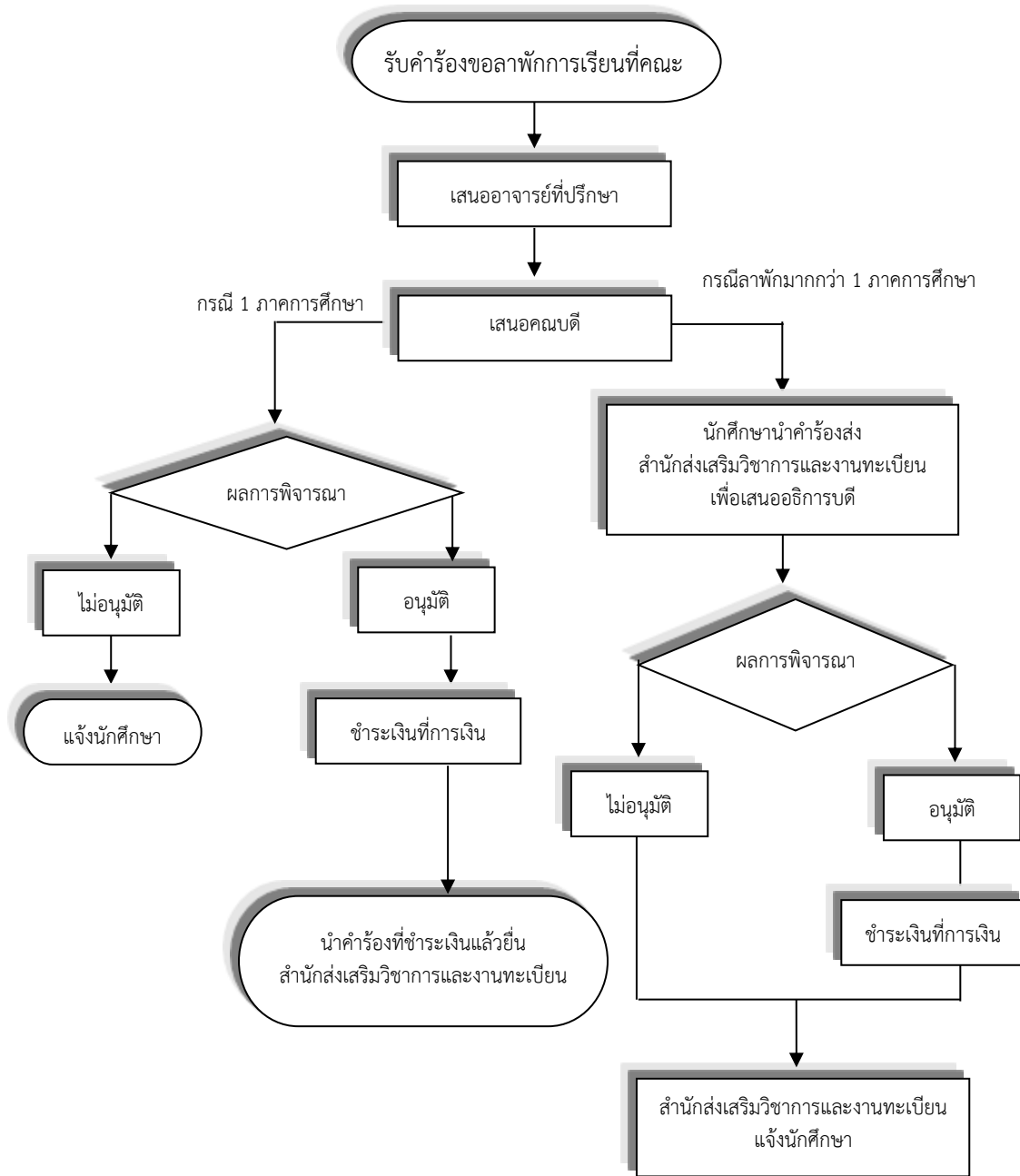

ขั้นตอนการขอกลับเข้าเรียนและขอคืนสภาพความเป็นนักศึกษา
ใช้คำร้องแบบ มรว. 09

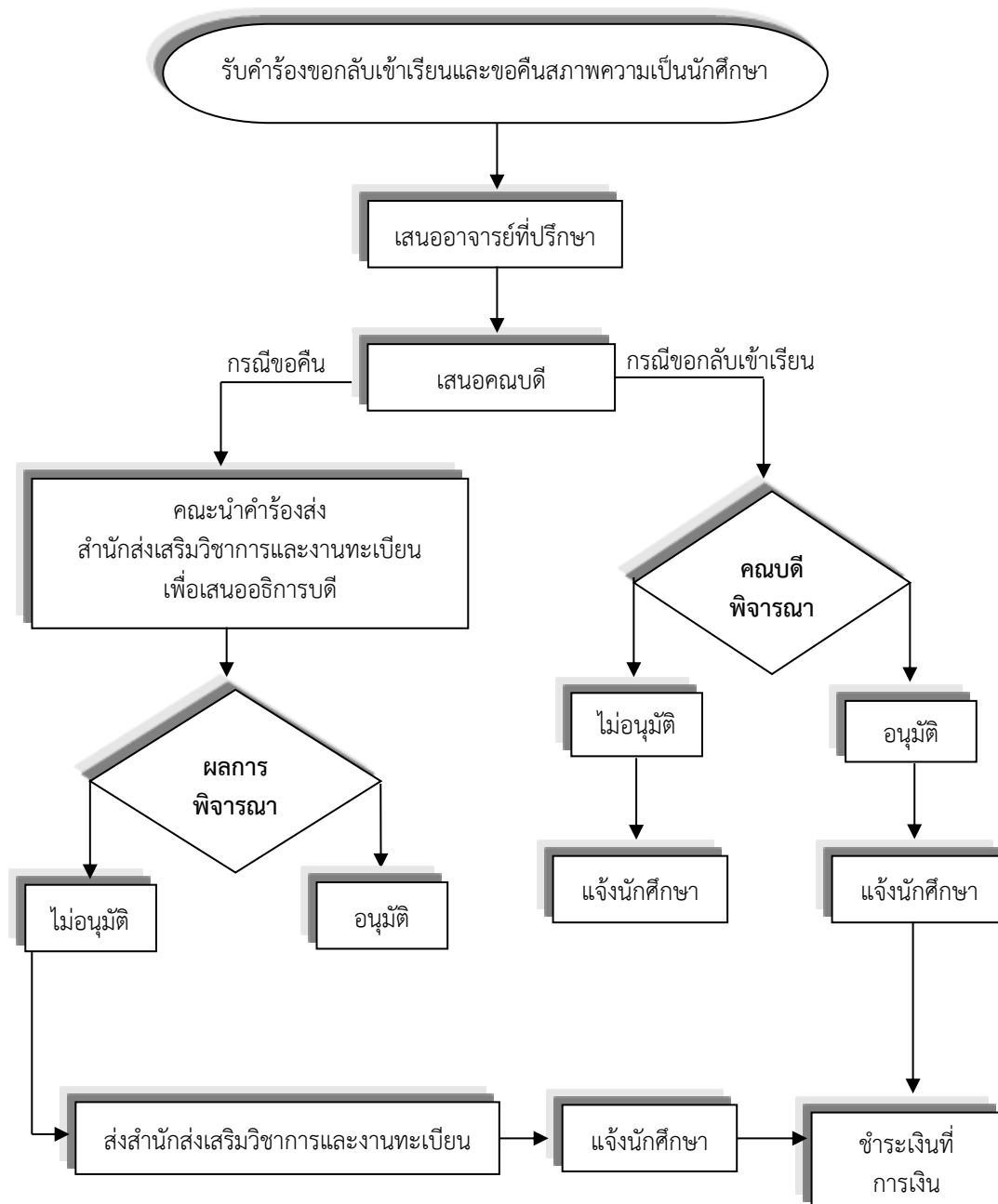

ขั้นตอนการขอลาออก
ใช้คำร้องแบบ มรว. 10

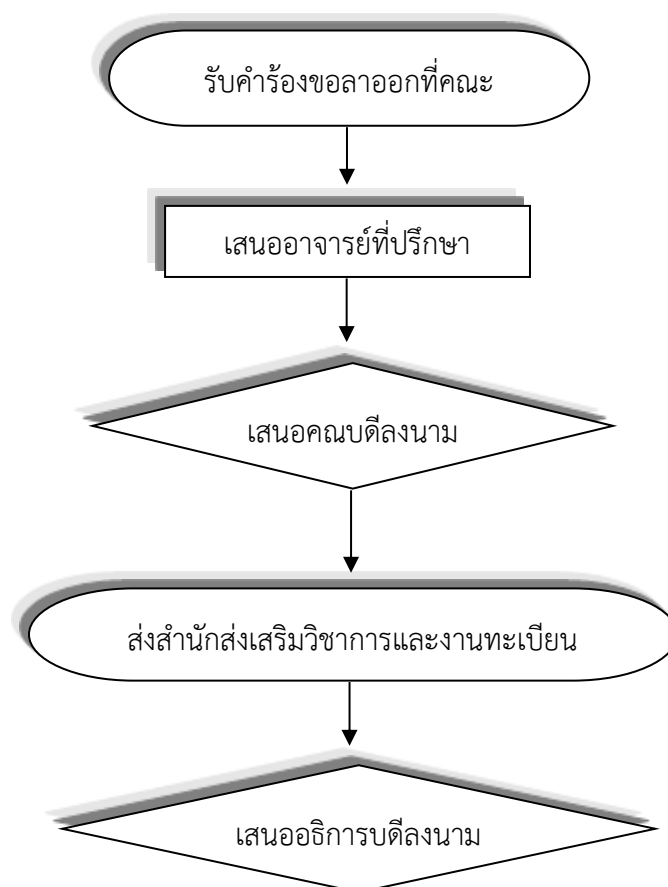

ขั้นตอนการขอสอบปลายภาค
ใช้คำร้องแบบ มรว. 11

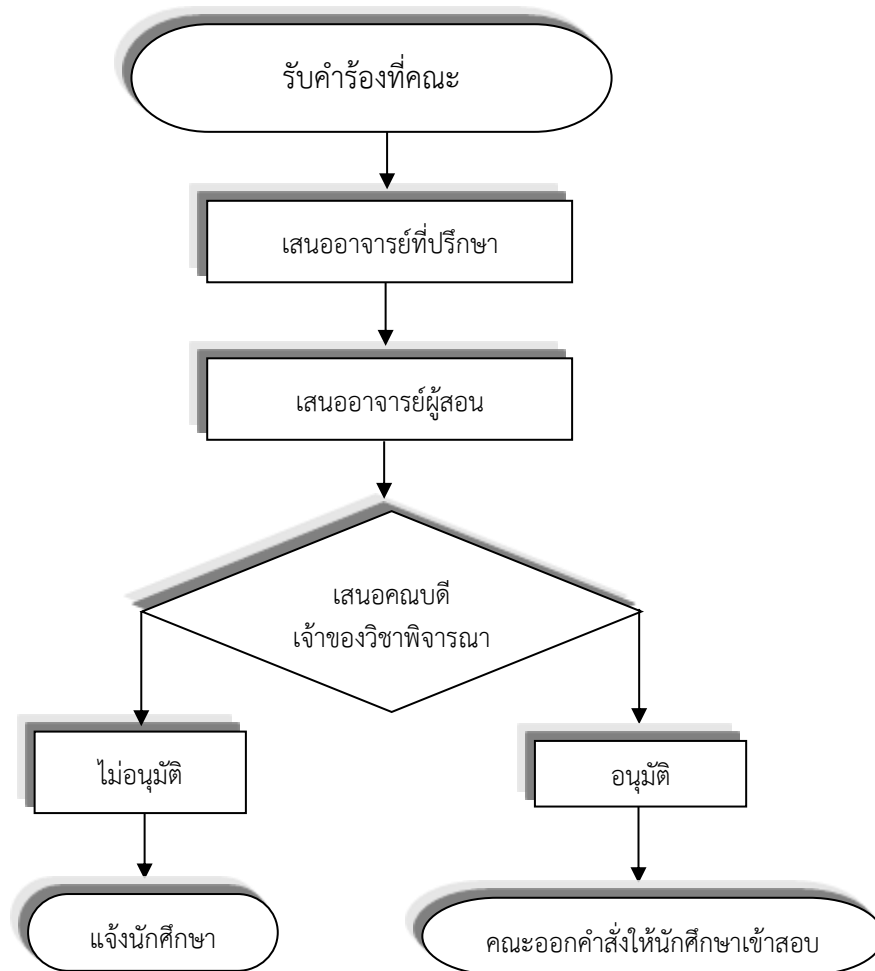

ขั้นตอนการขอจบการศึกษา
ใช้คำร้องแบบ มรว. 12

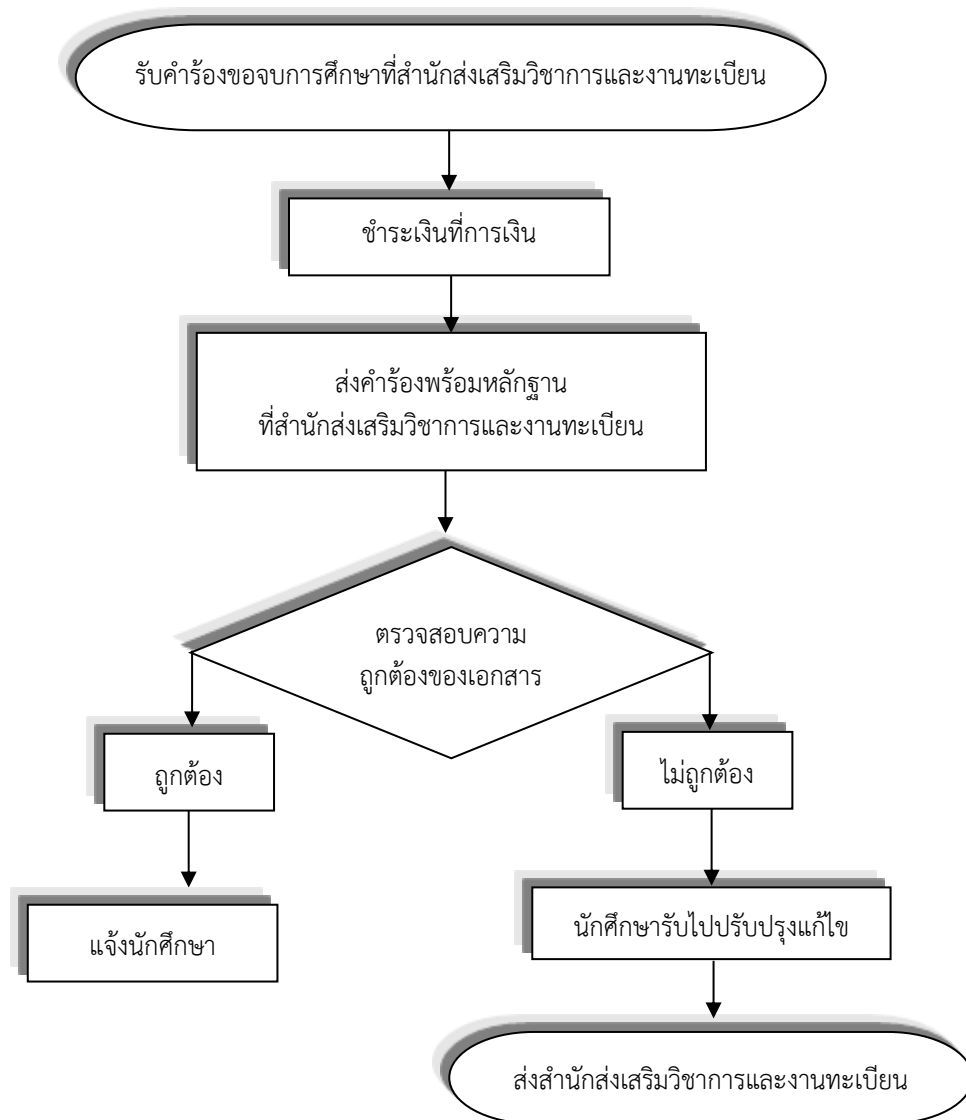

ขั้นตอนการขอเปิดหมู่เรียนพิเศษ
ใช้คำร้องแบบ มรว. 13

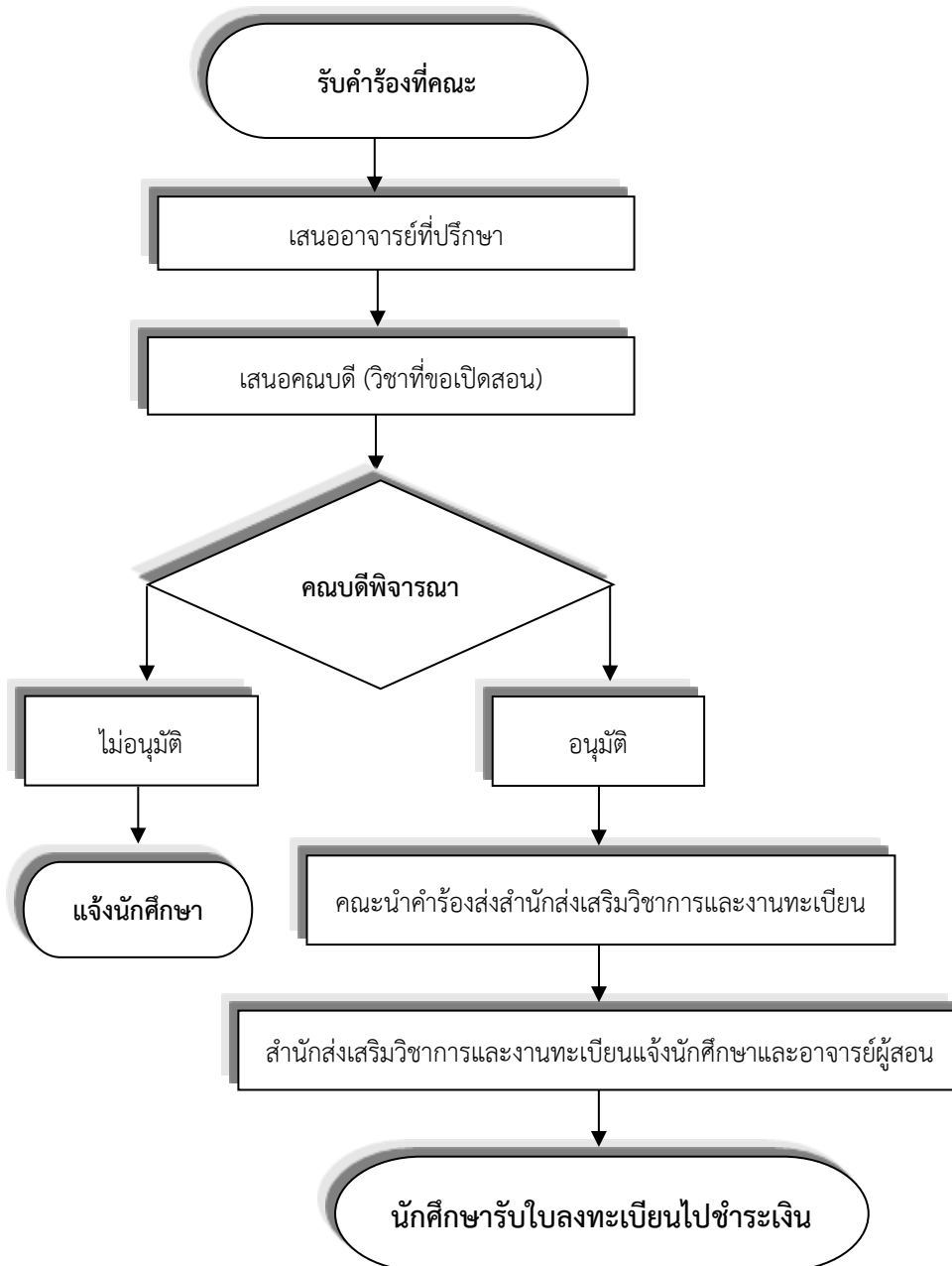

ขั้นตอนการขอเรียนสมทบที่มหาวิทยาลัยอื่น
ใช้คำร้องแบบ มรว. 14

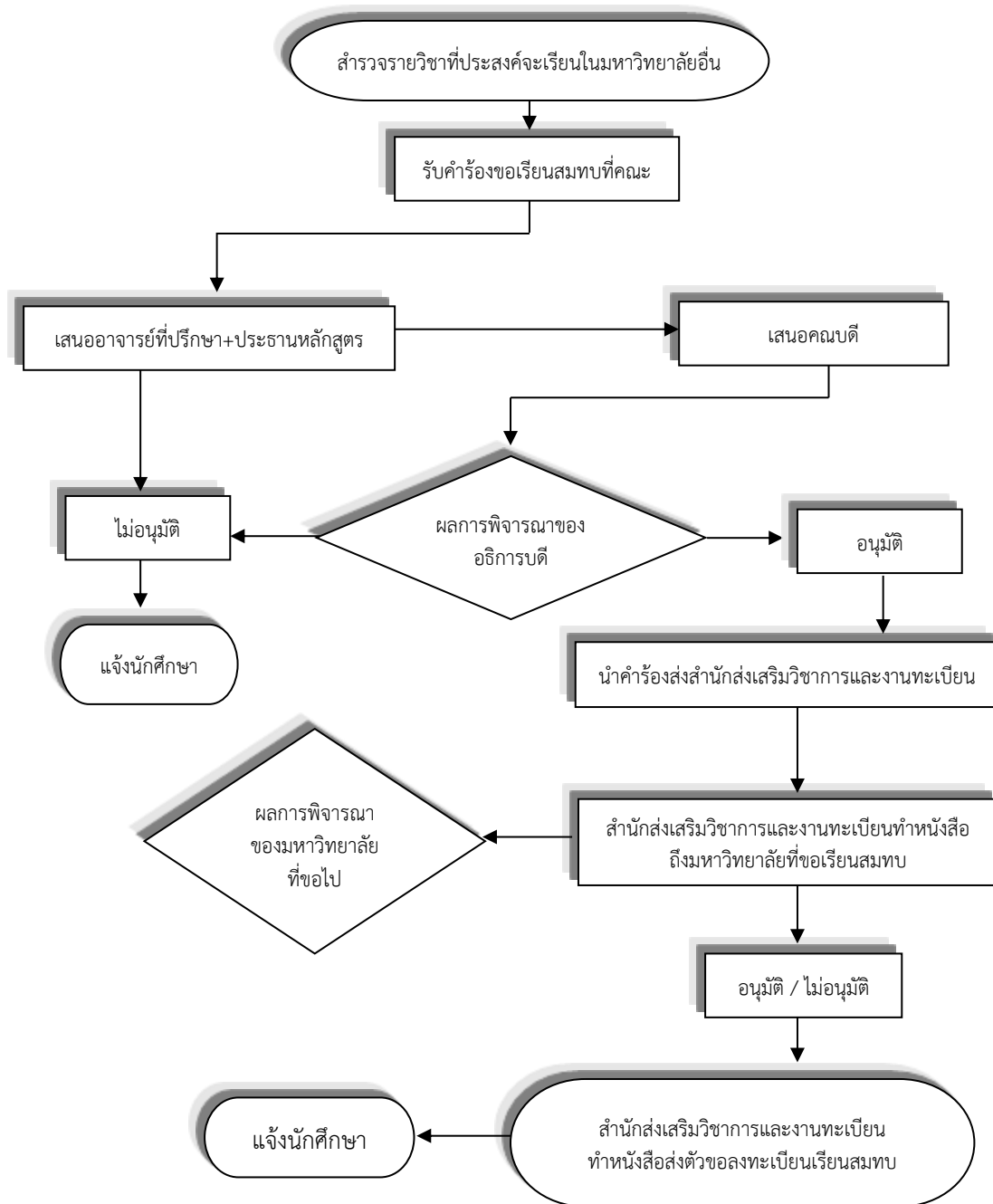

ขั้นตอนการขอหนังสือรับรอง
ใช้คำร้องแบบ มรว. 15

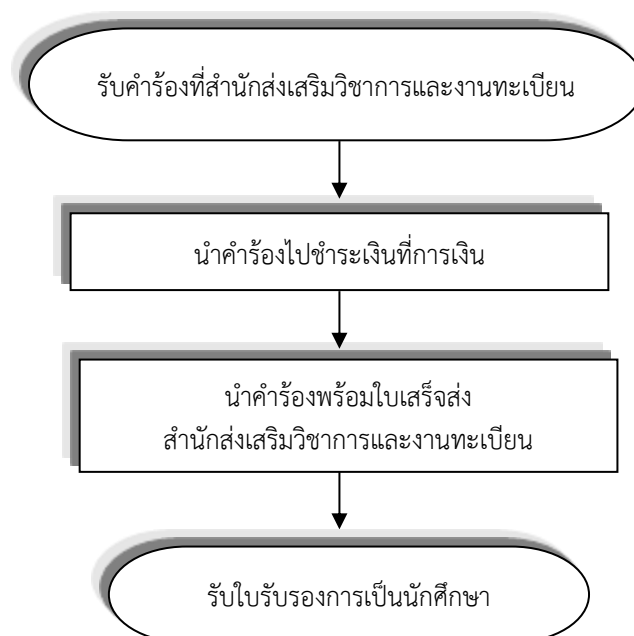

ขั้นตอนการขอใบรายงานผลการเรียน
ใช้คำร้องแบบ มรว. 16

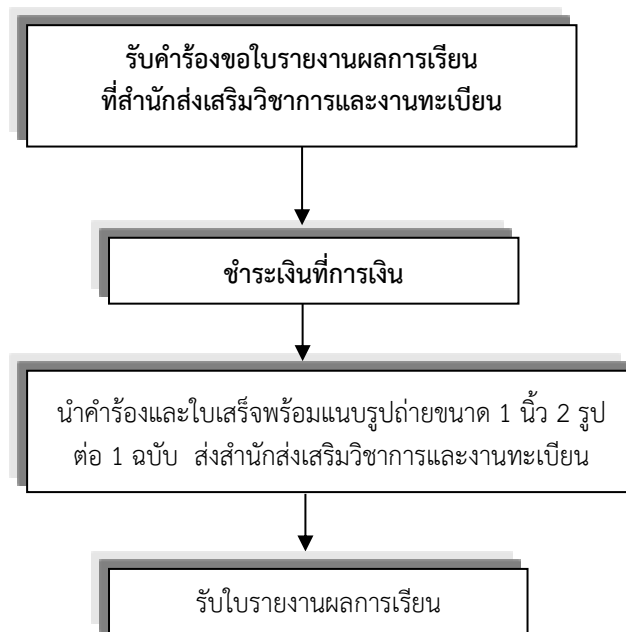

ขั้นตอนการขอใบแทนหลักฐานการศึกษา
ใช้คำร้องแบบ มรว. 17

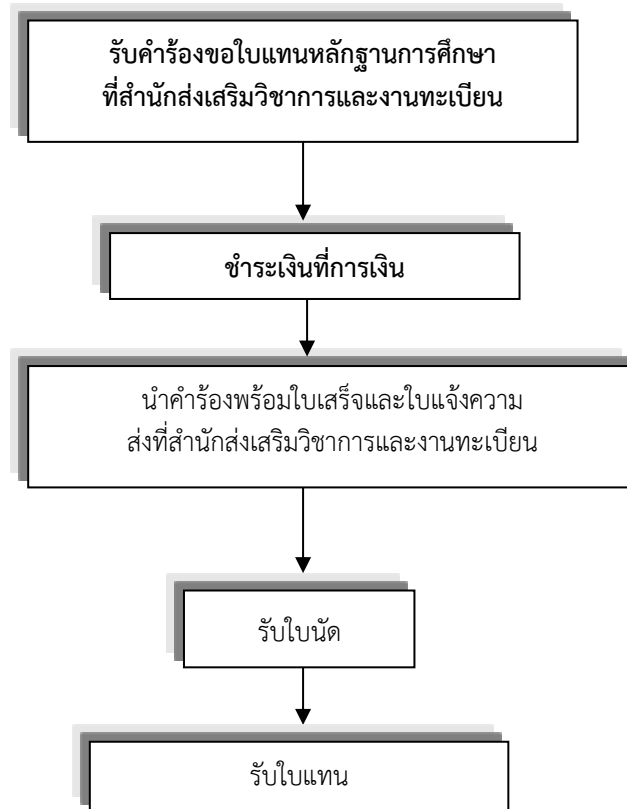

ขั้นตอนการเปลี่ยนแปลงหลักฐาน
ใช้คำร้องแบบ มรว. 18

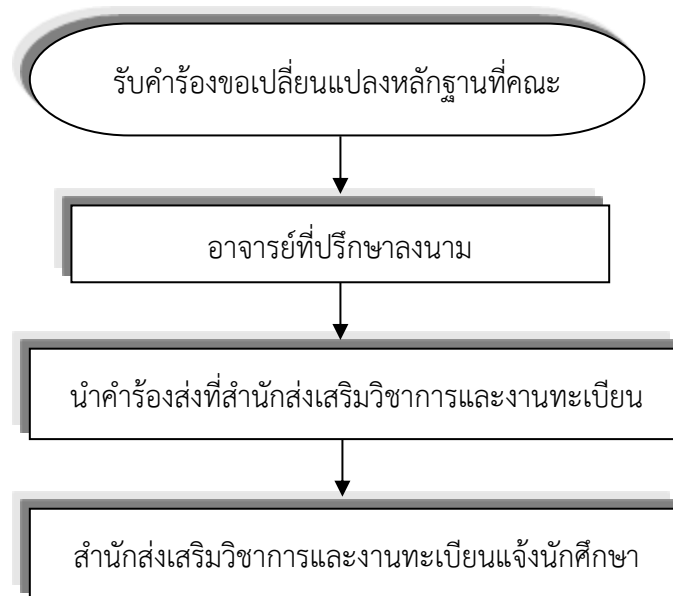

ขั้นตอนการขอลงทะเบียน
ใช้คำร้องแบบ มรว. 19

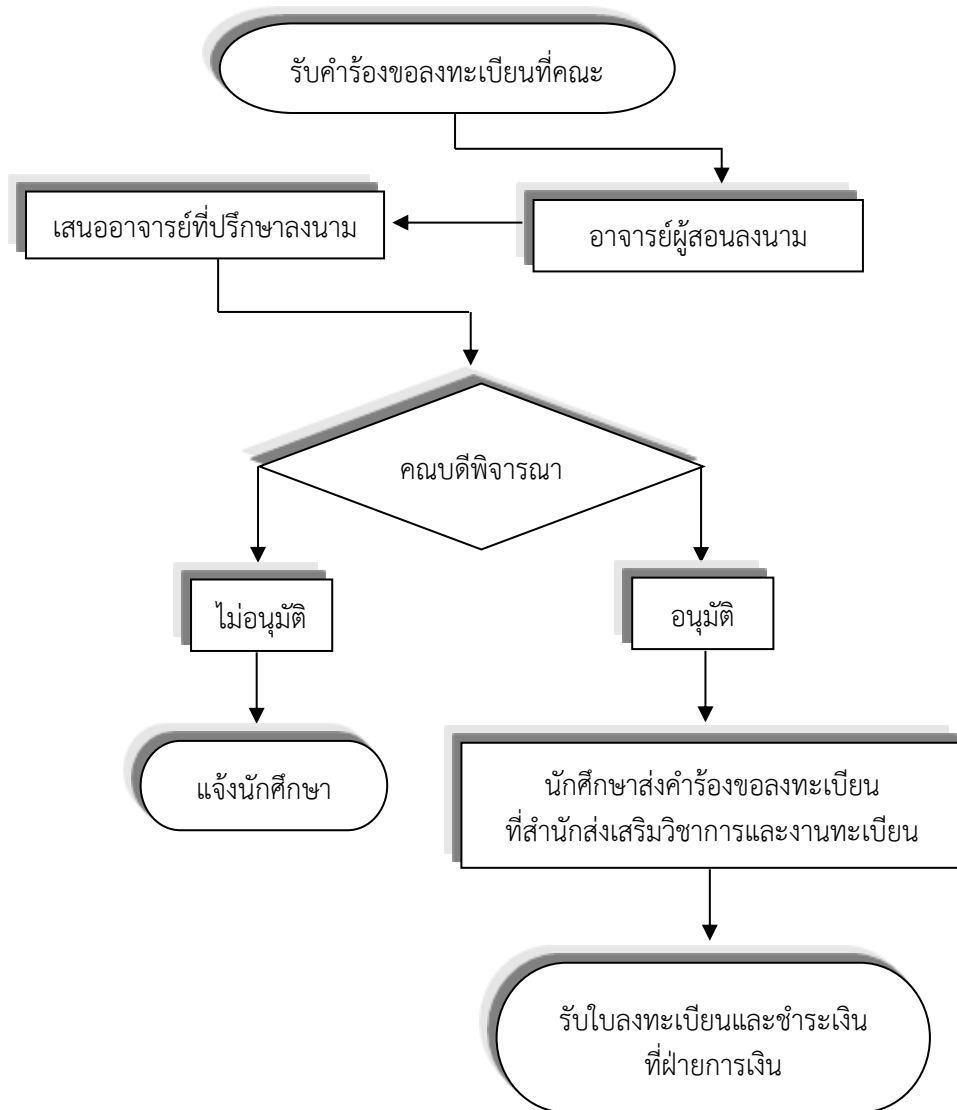

ขั้นตอนการขอลงทะเบียนเรียน
ใช้คำร้องแบบ มรว. 20

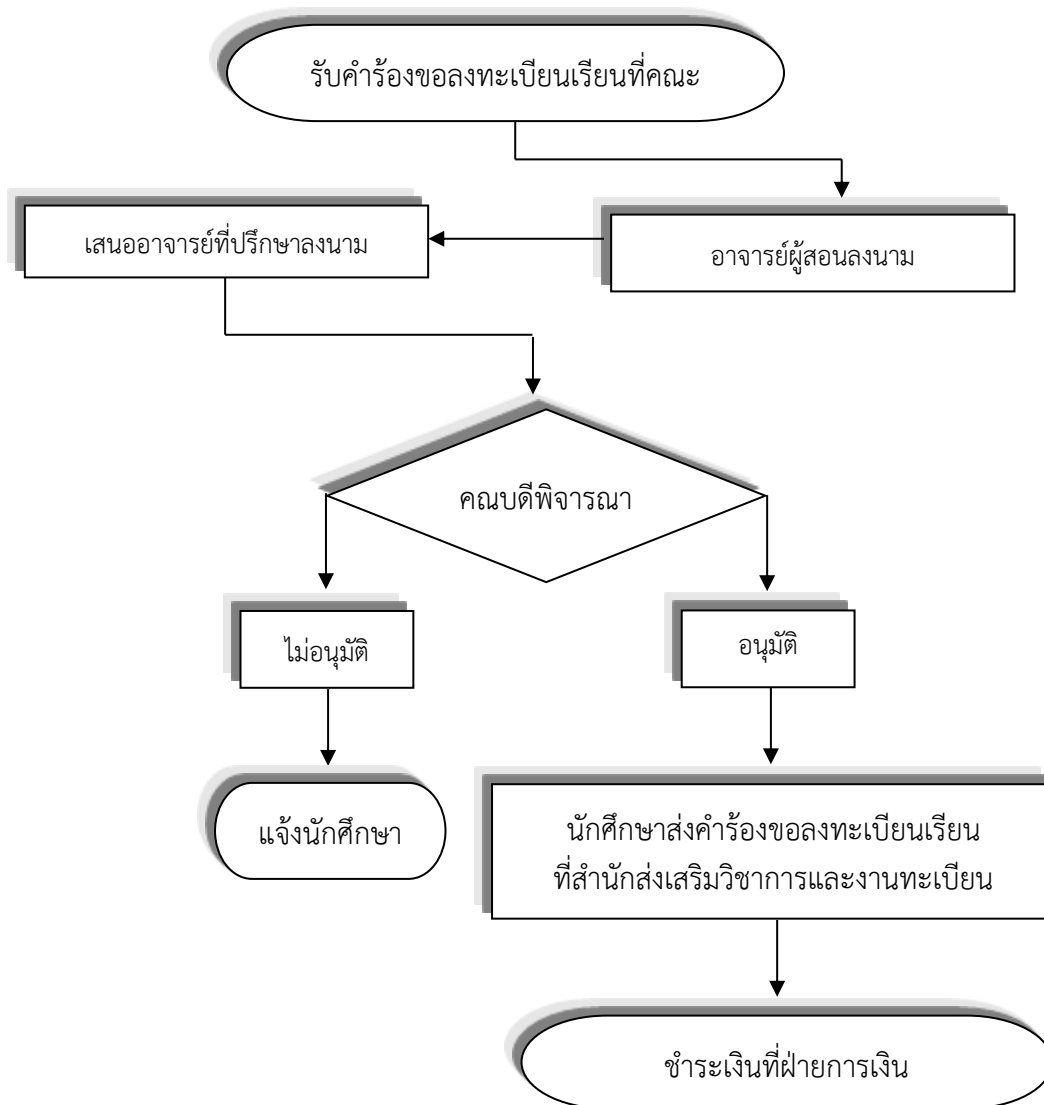

ขั้นตอนการขอย้ายสถานศึกษา
ใช้คำร้องแบบ มรว. 21

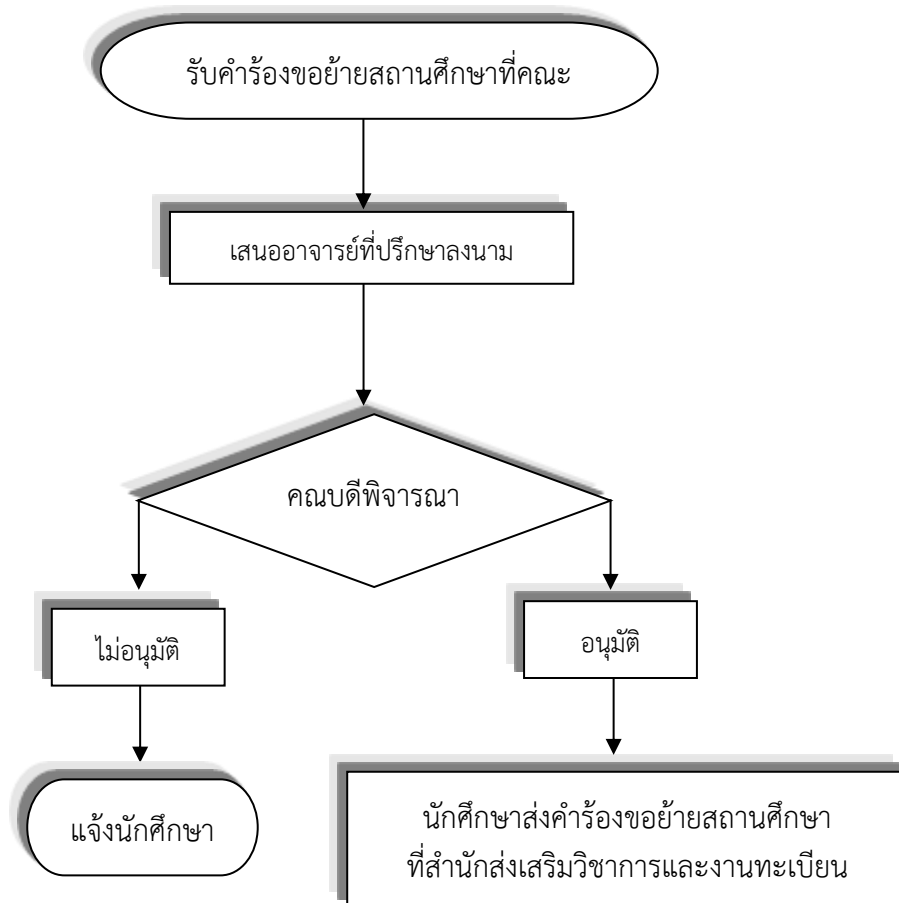

ขั้นตอนการขอรับใบปริญญา
ใช้คำร้องแบบ มรว. 22

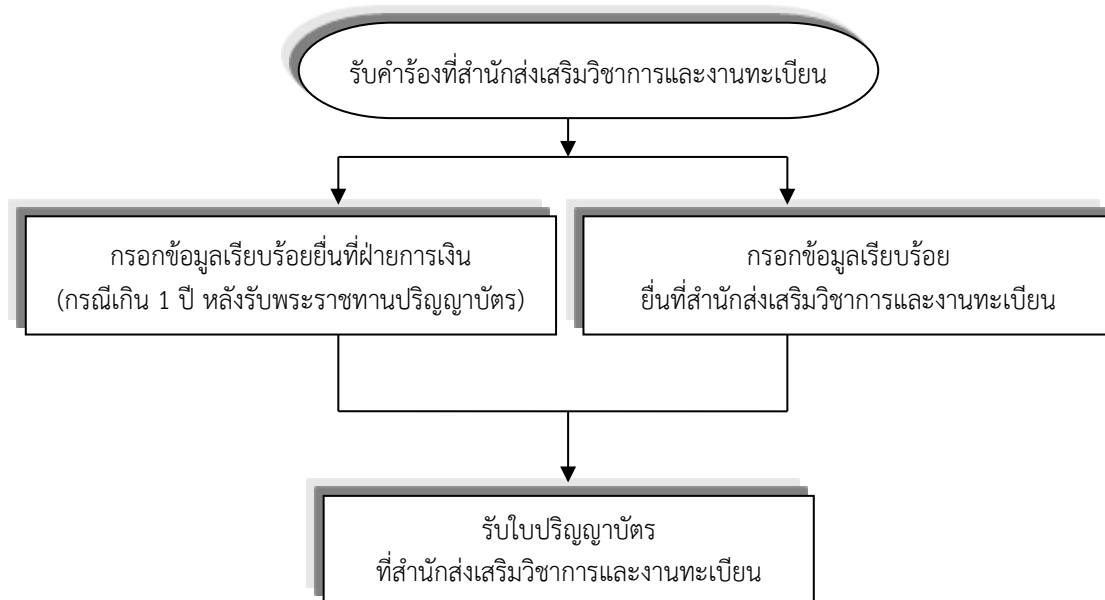

คำอธิบายรหัสประจำตัวนักศึกษา

นักศึกษาทุกคนมีเลขประจำตัว 11 หลัก ตามที่ระบุไว้ในบัตรประจำตัวนักศึกษา รายละเอียดของรหัสและความหมายมีดังต่อไปนี้ ดังตัวอย่าง 59 - 1 - 2 - 318 - 01 - 01

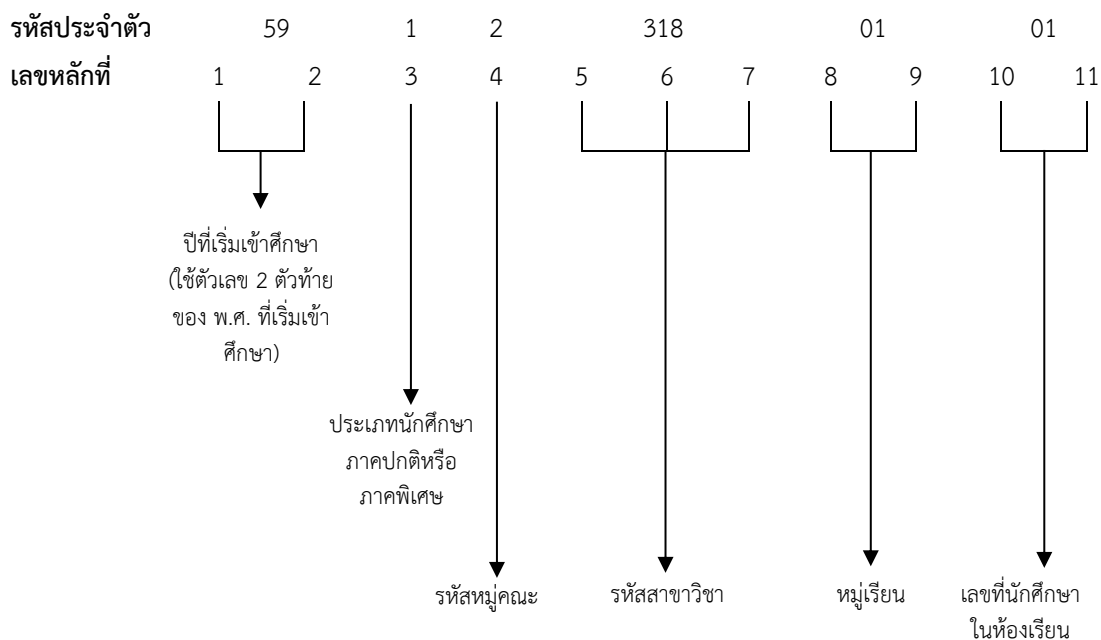

หมายเหตุ เริ่มเข้าปี พ.ศ. 2559
 นักศึกษาภาคปกติเรียนที่มหาวิทยาลัย จ.ปทุมธานี
 ระดับปริญญาตรี 4 ปี
 ระดับปริญญาตรี 5 ปี
 หลักสูตรบริหารธุรกิจบัณฑิต สาขาวิชาการจัดการทั่วไป
 หมู่เรียนที่ 1
 ลำดับที่ของนักศึกษาในห้องเรียน คือ 01

คำอธิบายการออกรหัสประจำตัวนักศึกษา หลักที่ 3 และหลักที่ 4			
หลักที่ 3 แทนประเภทนักศึกษา (เป็นนักศึกษาภาคและเรียนอยู่ที่ไหน)			
เลข 1	แทนนักศึกษา	ภาคปกติ	เรียนที่มหาวิทยาลัย จ.ปทุมธานี
เลข 2	แทนนักศึกษา	ภาคพิเศษ	เรียน (ส-อ) ที่มหาวิทยาลัย จ.ปทุมธานี
เลข E	แทนนักศึกษา	ภาคพิเศษ	ในโครงการจัดการศึกษาสำหรับผู้บริหาร
หลักที่ 4 ระดับการศึกษาของนักศึกษา			
เลข 2	แทนนักศึกษา	ระดับปริญญาตรี	4 ปี
เลข 8	แทนนักศึกษา	ระดับปริญญาตรี	5 ปี

คาบเวลาเรียนของนักศึกษาระดับปริญญาตรี

คาบเรียน	เวลา
1	08.30 – 09.30
2	09.30 – 10.30
3	10.30 – 11.30
4	11.30 – 12.30
5	12.30 – 13.30
6	13.30 – 14.30
7	14.30 – 15.30
8	15.30 – 16.30
9	16.30 – 17.30
10	17.30 – 18.30
11	18.30 – 19.30
12	19.30 – 20.30
13	20.30 – 21.30
14	21.30 – 22.30

ตอนที่ 4

ข้อมูลอาจารย์ที่ปรึกษา

หน้าที่ของอาจารย์ที่ปรึกษา

อาจารย์ที่ปรึกษามีหน้าที่ดูแล ส่งเสริมพัฒนาการ ป้องกัน และแก้ไขปัญหาต่าง ๆ เพื่อช่วยให้นักศึกษาสามารถสำเร็จการศึกษา เป็นบัณฑิตที่มีคุณภาพมากที่สุด

โครงสร้างการบริหารระบบอาจารย์ที่ปรึกษา

หน้าที่ของบุคลากรฝ่ายต่าง ๆ ของการให้คำปรึกษา เพื่อให้การบริหารการให้คำปรึกษาแก่นักศึกษาที่เกี่ยวข้องกับบุคลากรหลายฝ่ายทั้งระดับมหาวิทยาลัยและระดับคณะ จึงสามารถกำหนดโครงสร้างการบริหารดังนี้

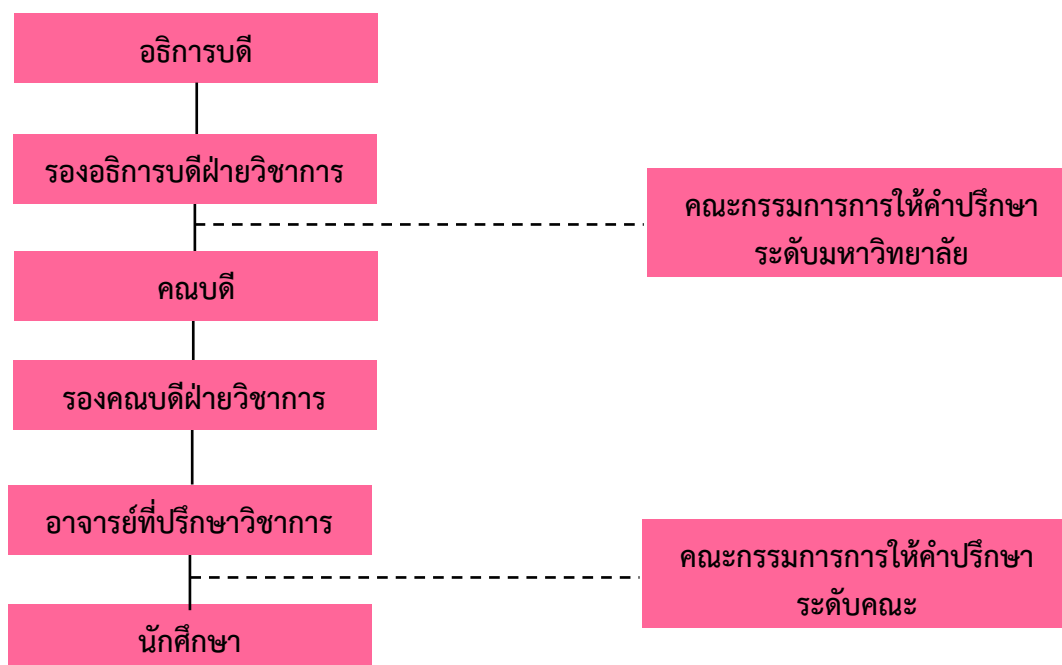

สรุปหน้าที่ของอาจารย์ที่ปรึกษา

1. ด้านวิชาการและการสนับสนุนการศึกษา ได้แก่
 - 1.1 ให้การปรึกษาแนะนำนักศึกษาเกี่ยวกับหลักสูตรและการเลือกวิชาเรียน
 - 1.2 ให้คำแนะนำนักศึกษาเกี่ยวกับการลงทะเบียนเรียน
 - 1.3 ควบคุมการลงทะเบียนของนักศึกษาให้เป็นไปตามระเบียบของมหาวิทยาลัย
 - 1.4 ให้คำปรึกษาแก่นักศึกษาเพื่อเลือกเรียนรายวิชาให้สอดคล้องกับแผนการเรียน
 - 1.5 ให้การแนะนำนักศึกษาเกี่ยวกับวิธีการเรียน การค้นคว้าและติดตามผลการเรียนของนักศึกษา

อย่างสม่ำเสมอ

1.6 ทักท้วงการลงทะเบียนเรียนบางรายวิชาของนักศึกษาเมื่อพิจารณาเห็นว่าลงทะเบียนเรียนวิชานั้นๆ ไม่เหมาะสม

1.7 ให้การปรึกษาแนะนำ หรือตักเตือน เมื่อผลการเรียนของนักศึกษาต่ำลง

1.8 ให้การปรึกษาแนะนำ และช่วยเหลือนักศึกษาเพื่อแก้ไขปัญหาในการเรียนวิชาต่าง ๆ

1.9 ให้ความรู้ ความเข้าใจ และตรวจสอบเกี่ยวกับการคิดค่าคะแนนระดับเฉลี่ยของนักศึกษา

1.10 ให้การปรึกษาเกี่ยวกับการศึกษาต่อในระดับสูง

2. ด้านบริการและพัฒนานักศึกษา

2.1 ให้การแนะนำเกี่ยวกับระเบียบข้อบังคับ และบริการต่าง ๆ ของมหาวิทยาลัย

2.2 ให้การปรึกษาเกี่ยวกับปัญหาส่วนตัว เช่น ปัญหาสุขภาพอนามัย ทั้งสุขภาพกาย และสุขภาพจิต เป็นต้น

2.3 ให้การศึกษาเกี่ยวกับปัญหาสังคม เช่น ปัญหาการปรับตัวในสังคม และปัญหาการคบเพื่อน

2.4 ให้การศึกษาเกี่ยวกับการพัฒนาบุคลิกภาพ ความประพฤติ และจริยธรรม

2.5 ให้การปรึกษาเกี่ยวกับปัญหาด้านอาชีพ เช่น ลักษณะงาน สภาพแวดล้อมของงาน ตลาดแรงงาน ตลอดจนจรรยาบรรณแห่งวิชาชีพ

2.6 ให้การแนะนำเกี่ยวกับการเข้าร่วมกิจกรรมของนักศึกษาตามที่มหาวิทยาลัยกำหนด

3. ด้านอื่น ๆ

3.1 พิจารณาคำร้องต่าง ๆ ของนักศึกษาและดำเนินการให้ถูกต้องตามระเบียบ

3.2 ประสานงานกับอาจารย์ผู้สอนและหน่วยงานต่าง ๆ ที่เกี่ยวข้อง เช่น สำนักส่งเสริมวิชาการ และงานทะเบียน กองพัฒนานักศึกษา ฝ่ายการเงิน เพื่อช่วยเหลือและเพื่อประโยชน์ของนักศึกษา

3.3 กำหนดเวลาให้นักศึกษาเข้าพบเพื่อขอคำปรึกษาแนะนำอย่างสม่ำเสมอ

3.4 เก็บข้อมูลรายละเอียดของนักศึกษาที่อยู่ในความรับผิดชอบเพื่อใช้กับแฟ้ม ระเบียบสะสมของนักศึกษา

3.5 สร้างสัมพันธภาพและความเข้าใจอันดีระหว่างนักศึกษา อาจารย์ และมหาวิทยาลัย

3.6 ให้การรับรองความประพฤติและความสามารถของนักศึกษาเมื่อนักศึกษาต้องการนำไปแสดงแก่ผู้อื่น

3.7 ชี้แจงให้นักศึกษาเข้าใจหน้าที่ของอาจารย์ที่ปรึกษา และหน้าที่ของนักศึกษาต่ออาจารย์ที่ปรึกษา

3.8 ในกรณีที่นักศึกษาแต่งกายไม่เรียบร้อย หรือมีความประพฤติไม่เหมาะสมอาจารย์ที่ปรึกษาต้องตักเตือน



แบบประเมินอาจารย์ที่ปรึกษาโดยนักศึกษา

ตอนที่ 1 ข้อมูลทั่วไปของนักศึกษา

- นักศึกษา ภาคปกติ ภาคพิเศษ ภาคการศึกษาที่/.....
- เพศ ชาย หญิง
- ชั้นปีที่ ปี 1 ปี 2 ปี 3 ปี 4
- ปี 5 อื่น ๆ.....

สาขาวิชา.....หมู่เรียน.....

สังกัดคณะ/วิทยาลัย

- ครุศาสตร์ มนุษยศาสตร์และสังคมศาสตร์
- เทคโนโลยีการเกษตร วิทยาการจัดการ
- เทคโนโลยีอุตสาหกรรม วิทยาศาสตร์และเทคโนโลยี
- วิทยาลัยนวัตกรรมการจัดการ อื่น ๆ.....

ชื่ออาจารย์ที่ปรึกษา.....

ตอนที่ 2 ประเด็นความคิดเห็น

ให้นักศึกษาทำเครื่องหมาย ✓ ที่ตรงกับความคิดเห็น

ประเด็นความคิดเห็น	ความคิดเห็น				
	มากที่สุด	มาก	ปานกลาง	น้อย	น้อยที่สุด
1. ด้านวิชาการและการสนับสนุนการศึกษา					
1.1 ให้คำแนะนำที่ถูกต้องชัดเจนในด้านหลักสูตรและการเรียน					
1.2 ให้คำปรึกษาที่มีประโยชน์ในการพัฒนาการเรียนและหมั่นติดตามผลการเรียนสม่ำเสมอ					
1.3 ช่วยเหลือแนะนำเพื่อแก้ไขอุปสรรค ปัญหาในการเรียนวิชาต่าง ๆ					
1.4 พิจารณาดูแลการยื่นคำร้องต่าง ๆ ให้คำแนะนำและเสนอแนะแนวทางในการดำเนินการอย่างเป็นขั้นตอนได้ถูกต้องตามระเบียบ					
1.5 จัดสรรเวลาเพื่อให้นักศึกษาเข้าพบได้ทั้งกรณีทั่วไปและกรณีพิเศษเมื่อนักศึกษาต้องการความช่วยเหลือ					

ประเด็นความคิดเห็น	ความคิดเห็น				
	มากที่สุด	มาก	ปานกลาง	น้อย	น้อยที่สุด
2. ด้านบริการและพัฒนานักศึกษา					
2.1 ให้คำปรึกษาเพื่อพัฒนาบุคลิกภาพ งานอาชีพ และการเรียนต่อในระดับสูงได้					
2.2 ปลุกฝังทัศนคติที่ดีต่ออาจารย์ สาขาวิชา คณะ และมหาวิทยาลัย					
2.3 ส่งเสริมสนับสนุนให้นักศึกษาเข้าร่วมกิจกรรม ในระดับต่าง ๆ					
3. ด้านอื่น ๆ					
3.1 ให้คำปรึกษาเรื่องส่วนตัว					
3.2 ให้คำปรึกษาเรื่องสุขภาพ					
3.3 ให้คำปรึกษาเรื่องการปรับตัว และการคบเพื่อน					
3.4 พร้อมรับฟังปัญหาของนักศึกษาด้วยความจริงใจ					
3.5 ใช้คำพูดเหมาะสมในการให้คำปรึกษา					

ข้อเสนอแนะอื่น ๆ

.....

.....

.....

.....

.....

.....

.....

.....

หมายเหตุ : นักศึกษาประเมินอาจารย์ที่ปรึกษาในเว็บไซต์ระบบตรวจสอบผลการเรียน/จองรายวิชา
http://www.vru.ac.th/about_vru/Student.php

ตอนที่ 5

หลักสูตรปริญาตรี



คณะครุศาสตร์

(Faculty of Education)

- หลักสูตรครุศาสตรบัณฑิต

หลักสูตรครุศาสตรบัณฑิต

สาขาวิชาการศึกษาระดับปฐมวัย

ระดับปริญญาตรี 5 ปี

(หลักสูตรปรับปรุง พ.ศ. 2556)

Bachelor of Education Program in Early Childhood Education

จุดประสงค์เฉพาะ

เพื่อให้บัณฑิตมีคุณสมบัติ ดังนี้

1. มีความรัก ความศรัทธา ในวิชาชีพครูปฐมวัย มีคุณธรรมจริยธรรมและจรรยาบรรณ เป็นแบบอย่างที่ดีในวิชาชีพ สามารถปฏิบัติงานร่วมกับผู้อื่นได้ มีมนุษยสัมพันธ์ที่ดีกับบุคคลในวิชาชีพเดียวกันและบุคคลอื่นในชุมชนตลอดจนมีจิตใจใฝ่สัมฤทธิ์พัฒนาตนเองอยู่เสมอ
2. มีความรู้ความสามารถ พัฒนาหลักสูตร และจัดประสบการณ์ การเรียนรู้ระดับปฐมวัยให้สอดคล้องกับพัฒนาการในทุก ๆ ด้าน โดยเน้นผู้เรียนเป็นสำคัญ สอดคล้องกับความต้องการของท้องถิ่นและประเทศชาติ
3. มีทักษะตามมาตรฐานวิชาชีพครู สามารถประยุกต์ใช้ทักษะในการพัฒนาเด็กปฐมวัยได้อย่างเหมาะสม
4. มีความมุ่งมั่นในการพัฒนาตนเองเป็นบุคลากรวิชาชีพด้านวิชาการศึกษาระดับปฐมวัย

คุณสมบัติผู้เข้าศึกษา

1. ต้องเป็นผู้สำเร็จการศึกษาระดับมัธยมศึกษาปีที่ 6 หรือเทียบเท่าที่กระทรวงศึกษาธิการรับรอง มีผลการเรียนเฉลี่ยตลอดหลักสูตรไม่ต่ำกว่า 2.50
2. คุณสมบัติตามข้อบังคับมหาวิทยาลัยราชภัฏวไลยอลงกรณ์ ในพระบรมราชูปถัมภ์ จังหวัดปทุมธานี ว่าด้วยการจัดการศึกษาระดับอนุปริญญาและระดับปริญญาตรี พ.ศ. 2551
3. ต้องผ่านเกณฑ์การทดสอบการวัดแนวความเป็นครูตามที่คณะกำหนด

โครงสร้างสาขาวิชา

หน่วยกิตรวมตลอดสาขาวิชาไม่น้อยกว่า 172 หน่วยกิต โดยมีสัดส่วนหน่วยกิตแต่ละหมวดวิชาและแต่ละกลุ่มวิชา ดังนี้

1. หมวดวิชาศึกษาทั่วไป	จำนวนไม่น้อยกว่า	30	หน่วยกิต
2. หมวดวิชาเฉพาะ	จำนวนไม่น้อยกว่า	136	หน่วยกิต
2.1 กลุ่มวิชาชีพครู		55	หน่วยกิต
2.1.1 วิชาชีพครูบังคับ		35	หน่วยกิต
2.1.2 วิชาชีพครูเลือก		6	หน่วยกิต
2.1.3 วิชาฝึกประสบการณ์วิชาชีพ		14	หน่วยกิต
2.2 กลุ่มวิชาเอก		81	หน่วยกิต
2.2.1 วิชาเอก		68	หน่วยกิต
2.2.2 วิชาการสอนวิชาเอก		6	หน่วยกิต
2.2.3 วิชาเอกเลือก		7	หน่วยกิต
3. หมวดวิชาเลือกเสรี	จำนวนไม่น้อยกว่า	6	หน่วยกิต

การจัดการเรียนการสอน

1. หมวดวิชาศึกษาทั่วไป (ตั้งรายละเอียดในภาคผนวก)	จำนวนไม่น้อยกว่า	30	หน่วยกิต
2. หมวดวิชาเฉพาะ	จำนวนไม่น้อยกว่า	136	หน่วยกิต
2.1 กลุ่มวิชาชีพครู	จำนวนไม่น้อยกว่า	55	หน่วยกิต
2.1.1 วิชาชีพครูบังคับ		35	หน่วยกิต
รหัสวิชา	ชื่อวิชา		น(ท-ป-ศ)
ETP101	ภาษาและวัฒนธรรมไทยสำหรับครู		2(1-2-3)
ETP102	เทคโนโลยีเพื่อการเรียนรู้		2(1-2-3)
ETP103	จิตวิทยาพัฒนาการ		3(3-0-6)
ETP201	จิตวิทยาสำหรับครู		3(2-2-5)
ETP202	การศึกษาและจรรยาบรรณความเป็นครูวิชาชีพ		3(2-2-5)
ETP203	การพัฒนาหลักสูตร		3(2-2-5)
ETP204	การจัดกิจกรรมพัฒนาผู้เรียน		2(1-2-3)
ETP301	ภาษาอังกฤษสำหรับครู		2(1-2-3)
ETP302	การวัดและการประเมินผลการเรียนรู้		3(2-2-5)
ETP303	การจัดการเรียนรู้และการจัดการชั้นเรียน		3(2-2-5)
ETP304	นวัตกรรมและเทคโนโลยีสารสนเทศทางการศึกษา		3(2-2-5)
ETP401	การวิจัยเพื่อพัฒนาการเรียนรู้		3(2-2-5)
ETP402	การบริหารสถานศึกษาและการประกันคุณภาพการศึกษา		3(2-2-5)
2.1.2 วิชาชีพครูเลือก	เลือกเรียนไม่น้อยกว่า	6	หน่วยกิต
รหัสวิชา	ชื่อวิชา		น(ท-ป-ศ)
ETP221	การพัฒนาทักษะกระบวนการคิด		3(3-0-6)
ETP222	การใช้แหล่งเรียนรู้ในชุมชนเพื่อการศึกษา		3(2-2-5)
ETP223	จิตวิทยาการแนะแนว		3(2-2-5)
ETP321	การศึกษาแบบเรียนรวม		3(3-0-6)
ETP322	การศึกษาในอาเซียน		3(3-0-6)
ETP323	การวิจัยทางการศึกษา		3(2-2-5)
ETP324	จิตวิทยาเด็กพิเศษ		3(3-0-6)
ETP325	การวางแผนและการบริหารโครงการพัฒนาการศึกษา		3(3-0-6)
ETP421	การสัมมนาทางการศึกษา		3(2-2-5)
ETP422	ทักษะและเทคนิคการจัดการเรียนรู้		3(2-2-5)
ETP423	การผลิตและพัฒนาบทเรียนคอมพิวเตอร์ช่วยสอน		3(2-2-5)
2.1.3 วิชาฝึกประสบการณ์วิชาชีพครู	บังคับเรียน	14	หน่วยกิต
รหัสวิชา	ชื่อวิชา		น(ท-ป-ศ)
ETP411	การฝึกปฏิบัติวิชาชีพครู 1		1(45)
ETP412	การฝึกปฏิบัติวิชาชีพครู 2		1(45)
ETP413	การปฏิบัติการสอนในสถานศึกษา 1		6(540)
ETP414	การปฏิบัติการสอนในสถานศึกษา 2		6(540)

2.2	กลุ่มวิชาเอก	บังคับเรียนไม่น้อยกว่า	81	หน่วยกิต
2.2.1	วิชาเอก	บังคับเรียนไม่น้อยกว่า	68	หน่วยกิต
รหัสวิชา	ชื่อวิชา			น(ท-ป-ศ)
EEC101	การศึกษาปฐมวัย			2(2-0-4)
EEC102	บุคลิกภาพ จริยธรรม และมนุษยสัมพันธ์สำหรับครูปฐมวัย			2(2-0-4)
EEC103	จิตวิทยาพัฒนาการและการอบรมเลี้ยงดูเด็กปฐมวัย			3(2-2-5)
EEC105	ศิลปะสำหรับเด็กปฐมวัย			2(1-2-3)
EEC106	กิจกรรมการเคลื่อนไหวและจังหวะสำหรับเด็กปฐมวัย			2(1-2-3)
EEC107	การจัดประสบการณ์ภาษาสำหรับเด็กปฐมวัย			2(1-2-3)
EEC201	สื่อสำหรับเด็กปฐมวัย			2(1-2-3)
EEC202	การเล่นสำหรับเด็กปฐมวัย			2(1-2-3)
EEC203	นิทานและหุ่นสำหรับเด็กปฐมวัย			3(2-2-5)
EEC204	กิจกรรมกลางแจ้งสำหรับเด็กปฐมวัย			2(1-2-3)
EEC205	การจัดประสบการณ์ทางสังคมสำหรับเด็กปฐมวัย			2(1-2-3)
EEC206	การจัดประสบการณ์ทางวิทยาศาสตร์สำหรับเด็กปฐมวัย			2(1-2-3)
EEC207	การจัดประสบการณ์ทางภาษาอังกฤษสำหรับเด็กปฐมวัย			3(2-2-5)
EEC301	หลักสูตรการศึกษาปฐมวัย			3(2-2-5)
EEC302	การจัดการศึกษาระดับบริหาร			2(1-2-3)
EEC304	การศึกษาพฤติกรรมเด็กปฐมวัย			3(2-2-5)
EEC305	การประเมินพัฒนาการเด็กปฐมวัย			2(1-2-3)
EEC306	การจัดการชั้นเรียนเด็กปฐมวัย			2(1-2-3)
EEC307	นวัตกรรมทางการศึกษาปฐมวัย			2(1-2-3)
EEC309	การจัดประสบการณ์ด้านสิ่งแวดล้อมศึกษาสำหรับเด็กปฐมวัย			2(1-2-3)
EEC310	คณิตศาสตร์สำหรับเด็กปฐมวัย			2(1-2-3)
EEC311	การส่งเสริมการคิดสำหรับเด็กปฐมวัย			3(2-2-5)
EEC312	วัฒนธรรมและภูมิปัญญาสำหรับการพัฒนาเด็กปฐมวัย			2(1-2-3)
EEC401	ดนตรีและเพลงสำหรับเด็กปฐมวัย			2(1-2-3)
EEC403	การศึกษาแบบเรียนรวมสำหรับเด็กปฐมวัย			3(2-2-5)
EEC405	การให้ความรู้แก่ผู้ปกครองของเด็กปฐมวัย			2(1-2-3)
EEC406	การจัดการศึกษาปฐมวัยในชุมชน			2(1-2-3)
EEC407	การจัดและบริหารสถานพัฒนาเด็กปฐมวัย			2(1-2-3)
EEC408	มาตรฐานและการประกันคุณภาพการศึกษาปฐมวัย			2(1-2-3)
EEC409	การวิจัยในชั้นเรียนทางการศึกษาปฐมวัย			3(2-2-5)
2.2.2	วิชาการสอนวิชาเอก	จำนวนไม่น้อยกว่า	6	หน่วยกิต
รหัสวิชา	ชื่อวิชา			น(ท-ป-ศ)
EEC402	การจัดประสบการณ์สำหรับเด็กปฐมวัย			3(2-2-5)
EEC410	การสัมมนาการศึกษาปฐมวัย			3(2-2-5)

รหัสวิชา	ชื่อวิชา	จำนวนไม่น้อยกว่า	หน่วยกิต
EEC104	โรคเด็กและการป้องกัน	7	น(ท-ป-ศ)
EEC208	หนังสือและวรรณกรรมสำหรับเด็กปฐมวัย	2(2-0-4)	
EEC209	ศิลปะสำหรับเด็กปฐมวัย	2(1-2-3)	
EEC210	คอมพิวเตอร์สำหรับเด็กปฐมวัย	2(1-2-3)	
EEC211	โครงการสุขภาพในสถานพัฒนาเด็กปฐมวัย	2(2-0-4)	
EEC212	โภชนาการสำหรับเด็กปฐมวัย	2(2-0-4)	
EEC213	สวัสดีศึกษาสำหรับเด็กปฐมวัย	2(2-0-4)	
EEC303	สุขภาพอนามัยสำหรับมารดาและเด็กปฐมวัย	2(2-0-4)	
EEC308	การจัดประสบการณ์ทางอารมณ์ของเด็กปฐมวัย	2(1-2-3)	
EEC313	ภาษาสำหรับเด็กต่างวัฒนธรรม	2(1-2-3)	
EEC314	นาฏลีลาสำหรับเด็กปฐมวัย	2(1-2-3)	
EEC315	การพัฒนาโปรแกรมการศึกษาระดับบริหาร	2(1-2-3)	
EEC404	เครือข่ายชุมชนกับการพัฒนาเด็กปฐมวัย	2(1-2-3)	

3. หมวดวิชาเลือกเสรี จำนวนไม่น้อยกว่า **6** หน่วยกิต

ให้เลือกเรียนรายวิชาใด ๆ ในหลักสูตรมหาวิทยาลัยราชภัฏวไลยอลงกรณ์ ในพระบรมราชูปถัมภ์ จังหวัดปทุมธานี โดยไม่ซ้ำกับรายวิชาที่เคยเรียนมาแล้ว และต้องไม่เป็นรายวิชาที่กำหนดให้เรียนโดยไม่นับหน่วยกิตรวมในเกณฑ์การสำเร็จหลักสูตรของสาขาวิชานี้

หลักสูตรครุศาสตรบัณฑิต

สาขาวิชาคณิตศาสตร์

ระดับปริญญาตรี 5 ปี

(หลักสูตรปรับปรุง พ.ศ. 2555)

Bachelor of Education Program in Mathematics

จุดประสงค์เฉพาะ

เพื่อให้ผู้เข้ารับการศึกษามีคุณสมบัติ ดังนี้

1. เป็นผู้ที่มีความรู้ความสามารถ และคุณธรรมพร้อมที่จะประกอบวิชาชีพครูคณิตศาสตร์ อย่างมีคุณภาพ และเป็นไปตามมาตรฐานวิชาชีพครู
2. เป็นผู้มีความรู้ความสามารถในการจัดการเรียนการสอนและการพัฒนาหลักสูตรทางการเรียนการสอนคณิตศาสตร์ที่จะส่งผลให้ครูคณิตศาสตร์มีความรู้ความสามารถ สมรรถนะ และคุณลักษณะอันพึงประสงค์ของการศึกษาของชาติ
3. มีศักยภาพที่จะพัฒนางานในหน้าที่ และเส้นทางวิชาชีพให้มีความก้าวหน้าเป็นผู้นำทางวิชาการสามารถใช้เทคโนโลยีสารสนเทศในการปฏิบัติงานหน้าที่ครูคณิตศาสตร์ได้อย่างเหมาะสมและมีประสิทธิภาพ

คุณสมบัติผู้เข้าศึกษา

1. ต้องเป็นผู้สำเร็จการศึกษาชั้นมัธยมศึกษาปีที่ 6 หรือเทียบเท่าที่กระทรวงศึกษาธิการรับรองในสายการเรียนวิทย์-คณิต หรือ ศิลป์-คำนวณ
2. คุณสมบัติตามข้อบังคับมหาวิทยาลัยราชภัฏวไลยอลงกรณ์ ในพระบรมราชูปถัมภ์ จังหวัดปทุมธานี ว่าด้วยการจัดการศึกษาระดับอนุปริญญาและระดับปริญญาตรี พ.ศ. 2551
3. ต้องผ่านเกณฑ์การทดสอบการวัดแววความเป็นครูตามที่คณะกำหนด

โครงสร้างสาขาวิชา

หน่วยกิตรวมตลอดสาขาวิชาไม่น้อยกว่า 179 หน่วยกิต โดยมีสัดส่วนหน่วยกิตแต่ละหมวดวิชาและแต่ละกลุ่มวิชา ดังนี้

1. หมวดวิชาศึกษาทั่วไป	จำนวนไม่น้อยกว่า	30	หน่วยกิต
2. หมวดวิชาเฉพาะด้าน	จำนวนไม่น้อยกว่า	143	หน่วยกิต
2.1 กลุ่มวิชาชีพครู	จำนวนไม่น้อยกว่า	58	หน่วยกิต
2.1.1 วิชาชีพครูบังคับ		35	หน่วยกิต
2.1.2 วิชาชีพครูเลือก		9	หน่วยกิต
2.1.3 วิชาฝึกประสบการณ์วิชาชีพครู		14	หน่วยกิต
2.2 กลุ่มวิชาเอก	จำนวนไม่น้อยกว่า	85	หน่วยกิต
2.2.1 วิชาเอก		69	หน่วยกิต
2.2.2 วิชาการสอนวิชาเอก		10	หน่วยกิต
2.2.3 วิชาการสอนวิชาเอก		6	หน่วยกิต
3. หมวดวิชาเลือกเสรี	จำนวนไม่น้อยกว่า	6	หน่วยกิต

การจัดการเรียนการสอน

1. หมวดวิชาศึกษาทั่วไป	จำนวนไม่น้อยกว่า	30	หน่วยกิต
(ดังรายละเอียดในภาคผนวก)			
2. หมวดวิชาเฉพาะด้าน	จำนวนไม่น้อยกว่า	143	หน่วยกิต
2.1 กลุ่มวิชาชีพครู		58	หน่วยกิต
2.1.1 วิชาชีพครูบังคับ		35	หน่วยกิต
รหัสวิชา	ชื่อวิชา		น(ท-ป-ศ)
ETP101	ภาษาและวัฒนธรรมไทยสำหรับครู		2(1-2-3)
ETP102	เทคโนโลยีเพื่อการเรียนรู้		2(1-2-3)
ETP103	จิตวิทยาพัฒนาการ		3(3-0-6)
ETP201	จิตวิทยาสำหรับครู		3(2-2-5)
ETP202	การศึกษาและจรรยาบรรณความเป็นครูวิชาชีพ		3(2-2-5)
ETP203	การพัฒนาหลักสูตร		3(2-2-5)
ETP204	การจัดกิจกรรมพัฒนาผู้เรียน		2(1-2-3)
ETP301	ภาษาอังกฤษสำหรับครู		2(1-2-3)
ETP302	การวัดและการประเมินผลการเรียนรู้		3(2-2-5)
ETP303	การจัดการเรียนรู้และการจัดการชั้นเรียน		3(2-2-5)
ETP304	นวัตกรรมและเทคโนโลยีสารสนเทศทางการศึกษา		3(2-2-5)
ETP401	การวิจัยเพื่อพัฒนาการเรียนรู้		3(2-2-5)
ETP402	การบริหารสถานศึกษาและการประกันคุณภาพการศึกษา		3(2-2-5)
2.1.2 วิชาชีพครูเลือก	เลือกเรียนไม่น้อยกว่า	6	หน่วยกิต
รหัสวิชา	ชื่อวิชา		น(ท-ป-ศ)
ETP221	การพัฒนาทักษะกระบวนการคิด		3(3-0-6)
ETP222	การใช้แหล่งเรียนรู้ในชุมชนเพื่อการศึกษา		3(2-2-5)
ETP223	จิตวิทยาการแนะแนว		3(2-2-5)
ETP321	การศึกษาแบบเรียนรวม		3(3-0-6)
ETP322	การศึกษาในอาเซียน		3(3-0-6)
ETP323	การวิจัยทางการศึกษา		3(2-2-5)
ETP324	จิตวิทยาเด็กพิเศษ		3(3-0-6)
ETP325	การวางแผนและการบริหารโครงการพัฒนาการศึกษา		3(3-0-6)
ETP421	การสัมมนาทางการศึกษา		3(2-2-5)
ETP422	ทักษะและเทคนิคการจัดการเรียนรู้		3(2-2-5)
ETP423	การผลิตและพัฒนาบทเรียนคอมพิวเตอร์ช่วยสอน		3(2-2-5)
2.1.3 วิชาฝึกประสบการณ์วิชาชีพครู	บังคับเรียน	14	หน่วยกิต
รหัสวิชา	ชื่อวิชา		น(ท-ป-ศ)
ETP411	การฝึกปฏิบัติวิชาชีพครู 1		1(45)
ETP412	การฝึกปฏิบัติวิชาชีพครู 2		1(45)
ETP413	การปฏิบัติการสอนในสถานศึกษา 1		6(540)
ETP414	การปฏิบัติการสอนในสถานศึกษา 2		6(540)

2.2	กลุ่มวิชาเอก		85	หน่วยกิต
2.2.1	วิชาเอก	บังคับเรียนไม่น้อยกว่า	69	หน่วยกิต
	รหัสวิชา	ชื่อวิชา		น(ท-ป-ศ)
	SMS101	แคลคูลัสและเรขาคณิตวิเคราะห์ 1		3(3-0-6)
	SMS105	หลักการคณิตศาสตร์		3(3-0-6)
	SMS106	ระบบจำนวน		3(3-0-6)
	SMS107	ตรรกศาสตร์เชิงคณิตศาสตร์		3(3-0-6)
	SMS201	แคลคูลัสและเรขาคณิตวิเคราะห์ 2		3(3-0-6)
	SMS202	เรขาคณิตเบื้องต้น		3(3-0-6)
	SMS203	ความน่าจะเป็นและสถิติเบื้องต้น		3(3-0-6)
	SMS204	ทฤษฎีเซต		3(3-0-6)
	SMS205	ทฤษฎีจำนวน		3(3-0-6)
	SMS206	พีชคณิตเชิงเส้น		3(3-0-6)
	SMS301	แคลคูลัสและเรขาคณิตวิเคราะห์ 3		3(3-0-6)
	SMS302	สมการเชิงอนุพันธ์สามัญ		3(3-0-6)
	SMS303	คณิตศาสตร์เต็มหน่วย		3(3-0-6)
	SMS304	การสร้างตัวแบบเชิงคณิตศาสตร์เบื้องต้น		3(3-0-6)
	SMS306	โปรแกรมประยุกต์ด้านสถิติและวิจัย		3(3-0-6)
	SMS310	การวิเคราะห์เชิงเวกเตอร์		3(3-0-6)
	SMS311	การวิเคราะห์เชิงคณิตศาสตร์		3(3-0-6)
	SMS312	พีชคณิตนามธรรม 1		3(3-0-6)
	SMS401	แคลคูลัสขั้นสูง		3(3-0-6)
	SMS402	การวิเคราะห์จำนวนเชิงซ้อนเบื้องต้น		3(3-0-6)
	SMS403	ทฤษฎีกราฟเบื้องต้น		3(3-0-6)
	SMS404	การวิเคราะห์เชิงตัวเลข		3(3-0-6)
	SMS405	ทอพอโลยีเบื้องต้น		3(3-0-6)
2.2.2	วิชาการสอนวิชาเอก	บังคับเรียนไม่น้อยกว่า	10	หน่วยกิต
	รหัสวิชา	ชื่อวิชา		น(ท-ป-ศ)
	EME102	แนวโน้มคณิตศาสตร์ศึกษา		3(2-2-5)
	EME201	ภาษาอังกฤษสำหรับครูคณิตศาสตร์ 1		2(2-0-4)
	EME301	ภาษาอังกฤษสำหรับครูคณิตศาสตร์ 2		2(2-0-4)
	EME402	สัมมนาสำหรับครูคณิตศาสตร์		3(2-2-5)
2.2.3	วิชาการสอนวิชาเอก	เลือกเรียนไม่น้อยกว่า	6	หน่วยกิต
	รหัสวิชา	ชื่อวิชา		น(ท-ป-ศ)
	EME101	การพัฒนาการคณิตศาสตร์		3(2-2-5)
	EME302	คณิตศาสตร์กับการแก้ปัญหา		3(3-0-6)
	EME303	คอมพิวเตอร์ช่วยสอนคณิตศาสตร์		3(2-2-5)

3. หมวดวิชาเลือกเสรี

จำนวนไม่น้อยกว่า 6 หน่วยกิต

ให้เลือกเรียนรายวิชาใด ๆ ในหลักสูตรของมหาวิทยาลัยราชภัฏวไลยอลงกรณ์ ในพระบรมราชูปถัมภ์ จังหวัดปทุมธานี โดยไม่ซ้ำกับรายวิชาที่เคยเรียนมาแล้วและต้องไม่เป็นรายวิชาที่กำหนดให้เรียนโดยไม่นับหน่วยกิตรวมในเกณฑ์การสำเร็จหลักสูตรของสาขาวิชานี้

หลักสูตรครุศาสตรบัณฑิต

สาขาวิชาเคมีและวิทยาศาสตร์ทั่วไป

ระดับปริญญาตรี 5 ปี

(หลักสูตรปรับปรุง พ.ศ. 2555)

Bachelor of Education Program in Chemistry and General Science

จุดประสงค์เฉพาะ

ผลิตบัณฑิตครูให้เป็นผู้ที่มีคุณลักษณะดังต่อไปนี้

1. มีทักษะและเทคนิคในการจัดการเรียนรู้ทางวิทยาศาสตร์ และสามารถนำความรู้ ความเข้าใจ ในเนื้อหาวิชาวิทยาศาสตร์พื้นฐาน วิทยาศาสตร์ทั่วไป และเคมี กระบวนการทางวิทยาศาสตร์ รวมทั้ง จิตวิทยาศาสตร์ ไปใช้ในการเรียนการสอนวิชาวิทยาศาสตร์หรือวิชาอื่น ๆ ที่เกี่ยวข้องได้อย่างมีประสิทธิภาพ
2. มีทักษะและเทคนิควิธีการในการแสวงหาความรู้ การแก้ปัญหาโดยวิธีการทางวิทยาศาสตร์ สามารถวิเคราะห์ สังเคราะห์ เพื่อนำไปใช้ในการจัดการเรียนการสอนวิทยาศาสตร์ในสถานศึกษา ตลอดจน สามารถนำไปใช้พัฒนาและ/หรือแก้ปัญหาของท้องถิ่นอย่างเหมาะสม
3. คร่ำคร่าต่อวิชาชีพครู สามารถดำรงชีวิตร่วมกับผู้อื่นได้อย่างมีความสุข ตลอดจนมีความสนใจและ ใฝ่หาความรู้ให้ทันกับความก้าวหน้าทางวิทยาศาสตร์และเทคโนโลยี และการเปลี่ยนแปลงของโลกมีความคิด ริเริ่มสร้างสรรค์ และประกอบวิชาชีพอย่างมีจรรยาบรรณและจริยธรรม
4. สามารถใช้เทคโนโลยีและการสื่อสารเป็นเครื่องมือในการแสวงหาความรู้ และสร้างความรู้ ตลอดจนมีทักษะในการปฏิบัติการ การค้นคว้าและวิจัยทางวิทยาศาสตร์และการวิจัยทางการศึกษา
5. มีภาวะผู้นำในการทำกิจกรรมด้านต่าง ๆ ของโรงเรียน
6. มีความรู้ และสามารถบูรณาการความรู้ระหว่างวิชาเคมีและวิทยาศาสตร์ทั่วไปกับวิชาอื่น และนำ ความรู้ความสามารถทางการศึกษาวิทยาศาสตร์ไปพัฒนาตนเอง สังคม ชุมชนท้องถิ่น และสิ่งแวดล้อม รวมถึงมีพื้นฐานที่ดีในการศึกษาต่อทางสาขาวิชาการศึกษาวิทยาศาสตร์และสาขาวิชาอื่น ๆ ที่เกี่ยวข้องได้

คุณสมบัติผู้เข้าศึกษา

1. เป็นผู้สำเร็จการศึกษาไม่ต่ำกว่ามัธยมศึกษาตอนปลายหรือเทียบเท่าสายวิทยาศาสตร์-คณิตศาสตร์
2. ผ่านการคัดเลือกตามเกณฑ์การประเมินตามข้อกำหนดของคณะกรรมการคัดเลือกนักศึกษาและ/ หรือ เป็นไปตามข้อบังคับมหาวิทยาลัยราชภัฏวไลยอลงกรณ์ ในพระบรมราชูปถัมภ์ จังหวัดปทุมธานี ว่าด้วย การจัดการศึกษาระดับอนุปริญญา และปริญญาตรี พ.ศ. 2551
3. ผ่านการคัดเลือกบุคคลเข้าศึกษาในสถาบันอุดมศึกษา ในระบบกลาง (Central University Admission System, CUAS)
4. ผ่านเกณฑ์การทดสอบความถนัดทางวิชาชีพครู

โครงสร้างสาขาวิชา

หน่วยกิตรวมตลอดสาขาวิชาไม่น้อยกว่า 173 หน่วยกิต โดยมีสัดส่วนหน่วยกิตแต่ละหมวดวิชาและแต่ละกลุ่มวิชา ดังนี้

1. หมวดวิชาศึกษาทั่วไป	จำนวนไม่น้อยกว่า	30	หน่วยกิต
2. หมวดวิชาเฉพาะด้าน	จำนวนไม่น้อยกว่า	137	หน่วยกิต
2.1 กลุ่มวิชาวิชาชีพครู		55	หน่วยกิต
2.1.1 วิชาชีพครูบังคับ		35	หน่วยกิต
2.1.2 วิชาชีพครูเลือก		6	หน่วยกิต
2.1.3 ฝึกประสบการณ์วิชาชีพ		14	หน่วยกิต
2.2 กลุ่มวิชาเอก		82	หน่วยกิต
2.2.1 วิชาเอกคู่		68	หน่วยกิต
1) วิชาเอกวิทยาศาสตร์ทั่วไป		34	หน่วยกิต
2) วิชาเอกเคมี		34	หน่วยกิต
2.2.2 วิชาการสอนวิชาเอก		8	หน่วยกิต
2.2.3 วิชาเอกเลือก		6	หน่วยกิต
3. หมวดวิชาเลือกเสรี	จำนวนไม่น้อยกว่า	6	หน่วยกิต

การจัดการเรียนการสอน

1. หมวดวิชาศึกษาทั่วไป (ตั้งรายละเอียดในภาคผนวก)	จำนวนไม่น้อยกว่า	30	หน่วยกิต
2. หมวดวิชาเฉพาะด้าน	จำนวนไม่น้อยกว่า	137	หน่วยกิต
2.1 กลุ่มวิชาวิชาชีพครู	จำนวนไม่น้อยกว่า	55	หน่วยกิต
2.1.1 วิชาชีพครูบังคับ		35	หน่วยกิต
รหัสวิชา	ชื่อวิชา		น(ท-ป-ศ)
ETP101	ภาษาและวัฒนธรรมไทยสำหรับครู		2(1-2-3)
ETP102	เทคโนโลยีเพื่อการเรียนรู้		2(1-2-3)
ETP103	จิตวิทยาพัฒนาการ		3(3-0-6)
ETP201	จิตวิทยาสำหรับครู		3(2-2-5)
ETP202	การศึกษาและจรรยาบรรณความเป็นครูวิชาชีพ		3(2-2-5)
ETP203	การพัฒนาหลักสูตร		3(2-2-5)
ETP204	การจัดกิจกรรมพัฒนาผู้เรียน		2(1-2-3)
ETP301	ภาษาอังกฤษสำหรับครู		2(1-2-3)
ETP302	การวัดและการประเมินผลการเรียนรู้		3(2-2-5)
ETP303	การจัดการเรียนรู้และการจัดการชั้นเรียน		3(2-2-5)
ETP304	นวัตกรรมและเทคโนโลยีสารสนเทศทางการศึกษา		3(2-2-5)
ETP401	การวิจัยเพื่อพัฒนาการเรียนรู้		3(2-2-5)
ETP402	การบริหารสถานศึกษาและการประกันคุณภาพการศึกษา		3(2-2-5)

2.1.2 วิชาชีพครูเลือก		เลือกเรียนไม่น้อยกว่า	6 หน่วยกิต
รหัสวิชา	ชื่อวิชา		น(ท-ป-ศ)
ETP221	การพัฒนาทักษะกระบวนการคิด		3(3-0-6)
ETP222	การใช้แหล่งเรียนรู้ในชุมชนเพื่อการศึกษา		3(2-2-5)
ETP223	จิตวิทยาการแนะแนว		3(2-2-5)
ETP321	การศึกษาแบบเรียนรวม		3(3-0-6)
ETP322	การศึกษาในอาเซียน		3(3-0-6)
ETP323	การวิจัยทางการศึกษา		3(2-2-5)
ETP324	จิตวิทยาเด็กพิเศษ		3(3-0-6)
ETP325	การวางแผนและการบริหารโครงการพัฒนาการศึกษา		3(3-0-6)
ETP421	การสัมมนาทางการศึกษา		3(2-2-5)
ETP422	ทักษะและเทคนิคการจัดการเรียนรู้		3(2-2-5)
ETP423	การผลิตและพัฒนาบทเรียนคอมพิวเตอร์ช่วยสอน		3(2-2-5)
2.1.3 วิชาฝึกประสบการณ์วิชาชีพครู		บังคับเรียน	14 หน่วยกิต
รหัสวิชา	ชื่อวิชา		น(ท-ป-ศ)
ETP411	การฝึกปฏิบัติวิชาชีพครู 1		1(45)
ETP412	การฝึกปฏิบัติวิชาชีพครู 2		1(45)
ETP413	การปฏิบัติการสอนในสถานศึกษา 1		6(540)
ETP414	การปฏิบัติการสอนในสถานศึกษา 2		6(540)
2.2 กลุ่มวิชาเอก		จำนวนไม่น้อยกว่า	82 หน่วยกิต
2.2.1 วิชาเอกคู่		บังคับเรียนไม่น้อยกว่า	68 หน่วยกิต
1) วิชาเอกวิทยาศาสตร์ทั่วไป		บังคับเรียนไม่น้อยกว่า	34 หน่วยกิต
รหัสวิชา	ชื่อวิชา		น(ท-ป-ศ)
SBT104	ชีววิทยา 1		3(3-0-6)
SBT105	ปฏิบัติการชีววิทยา 1		1(0-3-2)
SBT106	ชีววิทยา 2		3(3-0-6)
SBT107	ปฏิบัติการชีววิทยา 2		1(0-3-2)
SCH104	เคมี 1		3(3-0-6)
SCH105	ปฏิบัติการเคมี 1		1(0-3-2)
SCH106	เคมี 2		3(3-0-6)
SCH107	ปฏิบัติการเคมี 2		1(0-3-2)
SMS101	แคลคูลัสและเรขาคณิตวิเคราะห์ 1		3(3-0-6)
SPY104	ฟิสิกส์ 1		3(3-0-6)
SPY105	ปฏิบัติการฟิสิกส์ 1		1(0-3-2)
SPY106	ฟิสิกส์ 2		3(3-0-6)
SPY107	ปฏิบัติการฟิสิกส์ 2		1(0-3-2)
SPY201	ไฟฟ้าและพลังงาน		2(2-0-4)
SPY202	ดาราศาสตร์และอวกาศ		2(1-2-3)
SPY203	วิทยาศาสตร์เกี่ยวกับโลก		3(3-0-6)

2) วิชาเอกเคมี	บังคับเรียนไม่น้อยกว่า	34	หน่วยกิต
รหัสวิชา	ชื่อวิชา		น(ท-ป-ศ)
SCH211	เคมีอินทรีย์เบื้องต้น		3(3-0-6)
SCH212	ปฏิบัติการเคมีอินทรีย์เบื้องต้น		1(0-3-2)
SCH221	เคมีอินทรีย์		3(3-0-6)
SCH222	ปฏิบัติการเคมีอินทรีย์		1(0-3-2)
SCH241	เคมีเชิงฟิสิกส์พื้นฐาน		3(3-0-6)
SCH242	ปฏิบัติเคมีเชิงฟิสิกส์พื้นฐาน		1(0-3-2)
SCH251	ชีวเคมีพื้นฐาน		3(2-2-5)
SCH232	เคมีวิเคราะห์		3(3-0-6)
SCH233	ปฏิบัติการเคมีวิเคราะห์		1(0-3-2)
SCH265	เคมีกับความปลอดภัย		1(1-0-2)
SCH381	เคมีสภาวะแวดล้อม		3(3-0-6)
SCH365	ปฏิบัติการเคมีเกี่ยวกับสิ่งแวดล้อม		1(0-3-2)
SCH325	เคมีของผลิตภัณฑ์ธรรมชาติ		3(2-2-5)
SCH382	พอลิเมอร์และอุตสาหกรรมเคมีปิโตรเลียม		3(3-0-6)
SCH369	เคมีเพื่อชุมชนและท้องถิ่น		2(0-4-2)
SCH391	ปัญหาพิเศษทางเคมีสำหรับครูวิทย์		1(0-3-2)
2.2.2 การสอนวิชาเอก	บังคับเรียน	8	หน่วยกิต
รหัสวิชา	ชื่อวิชา		น(ท-ป-ศ)
ESC304	การสอนวิทยาศาสตร์ทั่วไป		3(2-2-5)
ESC307	การสอนเคมี		3(2-2-5)
ESC409	สัมมนาวิทยาศาสตร์ศึกษา		2(1-2-3)
2.2.3 วิชาเอกเลือก	เลือกเรียนไม่น้อยกว่า	6	หน่วยกิต
รหัสวิชา	ชื่อวิชา		น(ท-ป-ศ)
ESC301	ธรรมชาติของวิทยาศาสตร์และเทคโนโลยี		2(1-2-3)
ESC302	วิทยาศาสตร์ท้องถิ่น		3(2-2-5)
ESC303	วิทยาศาสตร์ในชีวิตประจำวัน		3(3-0-6)
SCH331	การวิเคราะห์ด้วยเครื่องมือ		3(3-0-6)
SCH332	ปฏิบัติการวิเคราะห์ด้วยเครื่องมือ		1(0-3-2)
SCH335	เทคนิคการแยก		2(2-0-4)
SCH336	ปฏิบัติการเทคนิคการแยก		1(0-3-2)
SCH313	เคมีชีวอินทรีย์		2(2-0-4)
SES110	พื้นฐานทางวิทยาศาสตร์สิ่งแวดล้อม		3(2-2-5)

3. หมวดวิชาเลือกเสรี จำนวนไม่น้อยกว่า 6 หน่วยกิต

ให้เลือกเรียนรายวิชาใด ๆ ในหลักสูตรมหาวิทยาลัยราชภัฏวไลยอลงกรณ์ ในพระบรมราชูปถัมภ์ จังหวัดปทุมธานี โดยไม่ซ้ำกับรายวิชาที่เคยเรียนมาแล้ว และต้องไม่เป็นรายวิชาที่กำหนดให้เรียนโดยไม่นับหน่วยกิตรวมในเกณฑ์การสำเร็จหลักสูตรของสาขาวิชานี้

หลักสูตรครุศาสตรบัณฑิต

สาขาวิชาชีววิทยาและวิทยาศาสตร์ทั่วไป

ระดับปริญญาตรี 5 ปี

(หลักสูตรปรับปรุง พ.ศ. 2555)

Bachelor of Education Program in Biology and General Science

จุดประสงค์เฉพาะ

ผลิตบัณฑิตครูเป็นผู้ที่มีคุณลักษณะดังต่อไปนี้

1. มีทักษะและเทคนิคในการจัดการเรียนรู้ทางวิทยาศาสตร์ และสามารถนำความรู้ ความเข้าใจในเนื้อหาวิชาวิทยาศาสตร์พื้นฐาน วิทยาศาสตร์ทั่วไป และชีววิทยา กระบวนการทางวิทยาศาสตร์ รวมทั้งจิตวิทยาศาสตร์ไปใช้ในการเรียนการสอนวิชาวิทยาศาสตร์หรือวิชาอื่น ๆ ที่เกี่ยวข้องได้อย่างมีประสิทธิภาพ
2. มีทักษะและเทคนิควิธีการในการแสวงหาความรู้ การแก้ปัญหาโดยวิธีการ ทางวิทยาศาสตร์ สามารถวิเคราะห์ สังเคราะห์ เพื่อนำไปใช้ในการจัดการเรียนการสอนวิชาชีววิทยาและวิทยาศาสตร์ทั่วไป ในสถานศึกษาตลอดจนสามารถนำไปใช้พัฒนาและ/หรือแก้ปัญหาของท้องถิ่นอย่างเหมาะสม
3. ครีธาต่อวิชาชีพรู สามารถดำรงชีวิตร่วมกับผู้อื่นได้อย่างมีความสุข ตลอดจนมีความสนใจและใฝ่หาความรู้ให้ทันกับความก้าวหน้าทางวิทยาศาสตร์และเทคโนโลยี และการเปลี่ยนแปลงของโลก มีความคิดริเริ่มสร้างสรรค์ และประกอบวิชาชีพอย่างมีจรรยาบรรณและจริยธรรม
4. สามารถใช้เทคโนโลยีและการสื่อสารเป็นเครื่องมือในการแสวงหาความรู้ และสร้างความรู้ ตลอดจนมีทักษะในการปฏิบัติการ การค้นคว้าและวิจัยทางวิทยาศาสตร์และการวิจัยทางการศึกษา
5. มีภาวะผู้นำในการทำกิจกรรมด้านต่าง ๆ ของโรงเรียน
6. มีความรู้ และสามารถบูรณาการระหว่างวิชาชีววิทยาและวิทยาศาสตร์ทั่วไป กับวิชาอื่นนำความรู้ความสามารถทางด้านการศึกษาชีววิทยาศาสตร์ไปพัฒนาตนเอง สังคม ชุมชนท้องถิ่น และสิ่งแวดล้อม รวมถึงมีพื้นฐานที่ดีในการศึกษาต่อทางสาขาวิชาการศึกษาวิทยาศาสตร์ ชีววิทยา วิทยาศาสตร์ทั่วไป หรือสาขาวิชาอื่น ๆ ที่เกี่ยวข้องได้

คุณสมบัติผู้เข้าศึกษา

1. เป็นผู้สำเร็จการศึกษาไม่ต่ำกว่ามัธยมศึกษาตอนปลายหรือเทียบเท่าสายวิทยาศาสตร์-คณิตศาสตร์
2. ผ่านการคัดเลือกตามเกณฑ์การประเมินตามข้อกำหนดของคณะกรรมการคัดเลือกนักศึกษาและ/หรือ เป็นไปตามข้อบังคับมหาวิทยาลัยราชภัฏวไลยอลงกรณ์ ในพระบรมราชูปถัมภ์ จังหวัดปทุมธานี ว่าด้วยการจัดการศึกษาระดับอนุปริญญา และปริญญาตรี พ.ศ. 2551
3. ผ่านการคัดเลือกบุคคลเข้าศึกษาในสถาบันอุดมศึกษาในระบบกลาง (Central University Admission System, CUAS)
4. ผ่านเกณฑ์การทดสอบความถนัดทางวิชาชีพครู

หน่วยกิตรวมตลอดสาขาวิชาไม่น้อยกว่า 173 หน่วยกิต โดยมีสัดส่วนหน่วยกิตแต่ละหมวดวิชาและแต่ละกลุ่มวิชา ดังนี้

1. หมวดวิชาศึกษาทั่วไป	จำนวนไม่น้อยกว่า	30	หน่วยกิต
2. หมวดวิชาเฉพาะด้าน	จำนวนไม่น้อยกว่า	137	หน่วยกิต
2.1 กลุ่มวิชาวิชาชีพครู		55	หน่วยกิต
2.1.1 วิชาชีพครูบังคับ		35	หน่วยกิต
2.1.2 วิชาชีพครูเลือก		6	หน่วยกิต
2.1.3 ฝึกประสบการณ์วิชาชีพครู		14	หน่วยกิต
2.2 กลุ่มวิชาเอก		82	หน่วยกิต
2.2.1 วิชาเอกคู่		68	หน่วยกิต
1) วิชาเอกวิทยาศาสตร์ทั่วไป		34	หน่วยกิต
2) วิชาเอกชีววิทยา		34	หน่วยกิต
2.2.2 วิชาการสอนวิชาเอก		8	หน่วยกิต
2.2.3 วิชาเอกเลือก		6	หน่วยกิต
3. หมวดวิชาเลือกเสรี	จำนวนไม่น้อยกว่า	6	หน่วยกิต

การจัดการเรียนการสอน

1. หมวดวิชาศึกษาทั่วไป (ตั้งรายละเอียดในภาคผนวก)	จำนวนไม่น้อยกว่า	30	หน่วยกิต
2. หมวดวิชาเฉพาะด้าน	จำนวนไม่น้อยกว่า	137	หน่วยกิต
2.1 กลุ่มวิชาวิชาชีพครู	จำนวนไม่น้อยกว่า	55	หน่วยกิต
2.1.1 วิชาชีพครูบังคับ		35	หน่วยกิต
รหัสวิชา	ชื่อวิชา		น(ท-ป-ศ)
ETP101	ภาษาและวัฒนธรรมไทยสำหรับครู		2(1-2-3)
ETP102	เทคโนโลยีเพื่อการเรียนรู้		2(1-2-3)
ETP103	จิตวิทยาพัฒนาการ		3(3-0-6)
ETP201	จิตวิทยาสำหรับครู		3(2-2-5)
ETP202	การศึกษาและจรรยาบรรณความเป็นครูวิชาชีพ		3(2-2-5)
ETP203	การพัฒนาหลักสูตร		3(2-2-5)
ETP204	การจัดกิจกรรมพัฒนาผู้เรียน		2(1-2-3)
ETP301	ภาษาอังกฤษสำหรับครู		2(1-2-3)
ETP302	การวัดและการประเมินผลการเรียนรู้		3(2-2-5)
ETP303	การจัดการเรียนรู้และการจัดการชั้นเรียน		3(2-2-5)
ETP304	นวัตกรรมและเทคโนโลยีสารสนเทศทางการศึกษา		3(2-2-5)
ETP401	การวิจัยเพื่อพัฒนาการเรียนรู้		3(2-2-5)
ETP402	การบริหารสถานศึกษาและการประกันคุณภาพการศึกษา		3(2-2-5)

2.1.2 วิชาชีพครูเลือก		เลือกเรียนไม่น้อยกว่า	6 หน่วยกิต
รหัสวิชา	ชื่อวิชา		น(ท-ป-ศ)
ETP221	การพัฒนาทักษะกระบวนการคิด		3(3-0-6)
ETP222	การใช้แหล่งเรียนรู้ในชุมชนเพื่อการศึกษา		3(2-2-5)
ETP223	จิตวิทยาการแนะแนว		3(2-2-5)
ETP321	การศึกษาแบบเรียนรวม		3(3-0-6)
ETP322	การศึกษาในอาเซียน		3(3-0-6)
ETP323	การวิจัยทางการศึกษา		3(2-2-5)
ETP324	จิตวิทยาเด็กพิเศษ		3(3-0-6)
ETP325	การวางแผนและการบริหารโครงการพัฒนาการศึกษา		3(3-0-6)
ETP421	การสัมมนาทางการศึกษา		3(2-2-5)
ETP422	ทักษะและเทคนิคการจัดการเรียนรู้		3(2-2-5)
ETP423	การผลิตและพัฒนาบทเรียนคอมพิวเตอร์ช่วยสอน		3(2-2-5)
2.1.3 วิชาฝึกประสบการณ์วิชาชีพครู		บังคับเรียน	14 หน่วยกิต
รหัสวิชา	ชื่อวิชา		น(ท-ป-ศ)
ETP411	การฝึกปฏิบัติวิชาชีพรู 1		1(45)
ETP412	การฝึกปฏิบัติวิชาชีพรู 2		1(45)
ETP413	การปฏิบัติการสอนในสถานศึกษา 1		6(540)
ETP414	การปฏิบัติการสอนในสถานศึกษา 2		6(540)
2.2 กลุ่มวิชาเอก		จำนวนไม่น้อยกว่า	82 หน่วยกิต
2.2.1 วิชาเอกคู่		บังคับเรียนไม่น้อยกว่า	68 หน่วยกิต
1) วิชาเอกวิทยาศาสตร์ทั่วไป		บังคับเรียนไม่น้อยกว่า	34 หน่วยกิต
รหัสวิชา	ชื่อวิชา		น(ท-ป-ศ)
SBT104	ชีววิทยา 1		3(3-0-6)
SBT105	ปฏิบัติการชีววิทยา 1		1(0-3-2)
SBT106	ชีววิทยา 2		3(3-0-6)
SBT107	ปฏิบัติการชีววิทยา 2		1(0-3-2)
SCH104	เคมี 1		3(3-0-6)
SCH105	ปฏิบัติการเคมี 1		1(0-3-2)
SCH106	เคมี 2		3(3-0-6)
SCH107	ปฏิบัติการเคมี 2		1(0-3-2)
SMS104	แคลคูลัสและเรขาคณิตวิเคราะห์ 1		3(3-0-6)
SPY104	ฟิสิกส์ 1		3(3-0-6)
SPY105	ปฏิบัติการฟิสิกส์ 1		1(0-3-2)
SPY106	ฟิสิกส์ 2		3(3-0-6)
SPY107	ปฏิบัติการฟิสิกส์ 2		1(0-3-2)
SPY201	ไฟฟ้าและพลังงาน		2(2-0-4)
SPY202	ดาราศาสตร์และอวกาศ		2(1-2-3)
SPY203	วิทยาศาสตร์เกี่ยวกับโลก		3(3-0-6)

2) วิชาเอกชีววิทยา	บังคับเรียนไม่น้อยกว่า	34	หน่วยกิต
รหัสวิชา ชื่อวิชา			น(ท-ป-ศ)
SBT201 พันธุศาสตร์			3(3-0-6)
SBT203 จุลชีววิทยาทั่วไป			3(3-0-6)
SBT206 สัตววิทยา			3(2-2-5)
SBT208 สรีรวิทยาทั่วไป			3(2-2-5)
SBT209 พฤกษศาสตร์			3(2-2-5)
SBT301 อนุกรมวิธาน			3(2-2-5)
SBT324 นิเวศวิทยา			3(2-2-5)
SBT325 วิวัฒนาการ			3(3-0-6)
SBT327 ชีววิทยาของการเจริญ			3(2-2-5)
SBT434 พฤติกรรมของสัตว์			3(3-0-6)
SBT440 เทคนิคทางชีววิทยา			3(2-2-5)
SBT448 ปัญหาพิเศษชีววิทยา			1(0-2-1)
2.2.2 วิชาการสอนวิชาเอก	บังคับเรียน	8	หน่วยกิต
รหัสวิชา ชื่อวิชา			น(ท-ป-ศ)
ESC304 การสอนวิทยาศาสตร์ทั่วไป			3(2-2-5)
ESC408 การสอนชีววิทยา			3(2-2-5)
ESC409 สัมมนาวิทยาศาสตร์ศึกษา			2(1-2-3)
2.2.3 วิชาเอกเลือก	เลือกเรียนไม่น้อยกว่า	6	หน่วยกิต
รหัสวิชา ชื่อวิชา			น(ท-ป-ศ)
ESC301 ธรรมชาติของวิทยาศาสตร์และเทคโนโลยี			2(1-2-3)
ESC302 วิทยาศาสตร์ท้องถิ่น			3(2-2-5)
ESC303 วิทยาศาสตร์ในชีวิตประจำวัน			3(3-0-6)
SBT110 พื้นฐานทางวิทยาศาสตร์สิ่งแวดล้อม			3(2-2-5)
SBT211 สัตว์ไม่มีกระดูกสันหลัง			3(2-2-5)
SBT320 วิทยาศาสตร์ทางทะเลเบื้องต้น			3(2-2-5)
SBT326 ชีววิทยาของเซลล์			3(2-2-5)
SBT333 สัตว์มีกระดูกสันหลัง			3(2-2-5)
SBT334 พันธุศาสตร์ในหมู่ประชากร			2(2-0-4)

3. หมวดวิชาเลือกเสรี จำนวนไม่น้อยกว่า 6 หน่วยกิต

ให้เลือกเรียนรายวิชาใด ๆ ในหลักสูตรมหาวิทยาลัยราชภัฏวไลยอลงกรณ์ ในพระบรมราชูปถัมภ์ จังหวัดปทุมธานี โดยไม่ซ้ำกับรายวิชาที่เคยเรียนมาแล้ว และต้องไม่เป็นรายวิชาที่กำหนดให้เรียนโดยไม่นับหน่วยกิตรวมในเกณฑ์การสำเร็จหลักสูตรของสาขาวิชานี้

หลักสูตรครุศาสตรบัณฑิต

สาขาวิชาภาษาอังกฤษ

ระดับปริญญาตรี 5 ปี

(หลักสูตรปรับปรุง พ.ศ. 2556)

Bachelor of Education Program in English

จุดประสงค์เฉพาะ

เพื่อผลิตครูภาษาอังกฤษ

1. ให้เป็นผู้ที่มีคุณธรรม พร้อมทั้งจะประกอบวิชาชีพครูอย่างมีคุณภาพ และเป็นไปตามมาตรฐานวิชาชีพครู
2. ให้เป็นผู้มีความรู้ความสามารถ ในการจัดการเรียนการสอนและการพัฒนาหลักสูตรที่จะส่งผลให้ผู้เรียนมีความรู้ความสามารถ สมรรถนะให้เป็นไปตามมาตรฐานของการศึกษาของชาติ
3. ให้มีศักยภาพที่จะพัฒนางานในหน้าที่ สร้างสรรค์องค์ความรู้นวัตกรรมทางการศึกษาให้มีความก้าวหน้า รวมทั้งเป็นผู้นำทางวิชาการ สามารถใช้เทคโนโลยีสารสนเทศในการปฏิบัติงานหน้าที่ครูอย่างเหมาะสมและมีประสิทธิภาพ
4. ให้เป็นผู้นำในการคิดริเริ่มสร้างสรรค์องค์ความรู้และนวัตกรรมทางการศึกษา

คุณสมบัติผู้เข้าศึกษา

1. ต้องเป็นผู้สำเร็จการศึกษาระดับมัธยมศึกษาปีที่ 6 หรือเทียบเท่าที่กระทรวงศึกษาธิการรับรอง
2. คุณสมบัติตามข้อบังคับมหาวิทยาลัยราชภัฏวไลยอลงกรณ์ ในพระบรมราชูปถัมภ์ จังหวัดปทุมธานี ว่าด้วยการจัดการศึกษาระดับอนุปริญญาและระดับปริญญาตรี พ.ศ. 2551

โครงสร้างสาขาวิชา

หน่วยกิตรวมตลอดสาขาวิชาไม่น้อยกว่า 172 หน่วยกิต โดยมีสัดส่วนหน่วยกิตแต่ละหมวดวิชาและแต่ละกลุ่มวิชา ดังนี้

1. หมวดวิชาศึกษาทั่วไป	จำนวนไม่น้อยกว่า	30	หน่วยกิต
2. หมวดวิชาเฉพาะ	จำนวนไม่น้อยกว่า	136	หน่วยกิต
2.1 กลุ่มวิชาชีพครู	จำนวนไม่น้อยกว่า	55	หน่วยกิต
2.1.1 วิชาชีพครูบังคับ		35	หน่วยกิต
2.1.2 วิชาชีพครูเลือก		6	หน่วยกิต
2.1.3 วิชาฝึกประสบการณ์วิชาชีพครู		14	หน่วยกิต
2.2 กลุ่มวิชาเอก	จำนวนไม่น้อยกว่า	81	หน่วยกิต
2.2.1 วิชาเอก		69	หน่วยกิต
2.2.2 วิชาการสอนวิชาเอก		8	หน่วยกิต
2.2.3 วิชาการสอนวิชาเอกเพิ่มเติม		4	หน่วยกิต
3. หมวดวิชาเลือกเสรี	จำนวนไม่น้อยกว่า	6	หน่วยกิต

การจัดการเรียนการสอน

1. หมวดวิชาศึกษาทั่วไป	จำนวนไม่น้อยกว่า	30	หน่วยกิต
(ตั้งรายละเอียดในภาคผนวก)			
2. หมวดวิชาเฉพาะ	จำนวนไม่น้อยกว่า	136	หน่วยกิต
2.1 กลุ่มวิชาชีพครู	จำนวนไม่น้อยกว่า	55	หน่วยกิต
2.1.1 วิชาชีพครูบังคับ		35	หน่วยกิต
รหัสวิชา	ชื่อวิชา		น(ท-ป-ศ)
ETP101	ภาษาและวัฒนธรรมไทยสำหรับครู		2(1-2-3)
ETP102	เทคโนโลยีเพื่อการเรียนรู้		2(1-2-3)
ETP103	จิตวิทยาพัฒนาการ		3(3-0-6)
ETP201	จิตวิทยาสำหรับครู		3(2-2-5)
ETP202	การศึกษาและจรรยาบรรณความเป็นครูวิชาชีพ		3(2-2-5)
ETP203	การพัฒนาหลักสูตร		3(2-2-5)
ETP204	การจัดกิจกรรมพัฒนาผู้เรียน		2(1-2-3)
ETP301	ภาษาอังกฤษสำหรับครู		2(1-2-3)
ETP302	การวัดและการประเมินผลการเรียนรู้		3(2-2-5)
ETP303	การจัดการเรียนรู้และการจัดการชั้นเรียน		3(2-2-5)
ETP304	นวัตกรรมและเทคโนโลยีสารสนเทศทางการศึกษา		3(2-2-5)
ETP401	การวิจัยเพื่อพัฒนาการเรียนรู้		3(2-2-5)
ETP402	การบริหารสถานศึกษาและการประกันคุณภาพการศึกษา		3(2-2-5)
2.1.2 วิชาชีพครูเลือก	เลือกเรียนไม่น้อยกว่า	6	หน่วยกิต
รหัสวิชา	ชื่อวิชา		น(ท-ป-ศ)
ETP221	การพัฒนาทักษะกระบวนการคิด		3(3-0-6)
ETP222	การใช้แหล่งเรียนรู้ในชุมชนเพื่อการศึกษา		3(2-2-5)
ETP223	จิตวิทยาการแนะแนว		3(2-2-5)
ETP321	การศึกษาแบบเรียนรวม		3(3-0-6)
ETP322	การศึกษาในอาเซียน		3(3-0-6)
ETP323	การวิจัยทางการศึกษา		3(2-2-5)
ETP324	จิตวิทยาเด็กพิเศษ		3(3-0-6)
ETP325	การวางแผนและการบริหารโครงการพัฒนาการศึกษา		3(3-0-6)
ETP421	การสัมมนาทางการศึกษา		3(2-2-5)
ETP422	ทักษะและเทคนิคการจัดการเรียนรู้		3(2-2-5)
ETP423	การผลิตและพัฒนาบทเรียนคอมพิวเตอร์ช่วยสอน		3(2-2-5)
2.1.3 วิชาฝึกประสบการณ์วิชาชีพครู	บังคับเรียน	14	หน่วยกิต
รหัสวิชา	ชื่อวิชา		น(ท-ป-ศ)
ETP411	การฝึกปฏิบัติวิชาชีพครู 1		1(45)
ETP412	การฝึกปฏิบัติวิชาชีพครู 2		1(45)
ETP413	การปฏิบัติการสอนในสถานศึกษา 1		6(540)
ETP414	การปฏิบัติการสอนในสถานศึกษา 2		6(540)

2.2 กลุ่มวิชาเอก		จำนวนไม่น้อยกว่า	81	หน่วยกิต
2.2.1 วิชาเอก		บังคับเรียนไม่น้อยกว่า	69	หน่วยกิต
รหัสวิชา	ชื่อวิชา			น(ท-ป-ศ)
EEN101	ภาษาศาสตร์สำหรับครูสอนภาษา			3(3-0-6)
EEN202	สัตศาสตร์สำหรับครูภาษาอังกฤษ			3(3-0-6)
EEN381	ทฤษฎีการสอนภาษาอังกฤษ			3(3-0-6)
EEN482	ประเด็นและแนวโน้มการสอนภาษาอังกฤษ			3(3-0-6)
EEN501	วรรณคดีสำหรับครูสอนภาษา			3(3-0-6)
HEN111	ไวยากรณ์อังกฤษปัจจุบัน 1			3(3-0-6)
HEN112	ไวยากรณ์อังกฤษปัจจุบัน 2			3(3-0-6)
HEN121	การฟังและพูดภาษาอังกฤษเพื่อการสื่อสาร			3(2-2-5)
HEN122	การฟังและการพูดภาษาอังกฤษเพื่อการสื่อสารนานาชาติ			3(2-2-5)
HEN131	กลวิธีการอ่านภาษาอังกฤษ			3(3-0-6)
HEN223	การสนทนาภาษาอังกฤษ			3(2-2-5)
HEN233	การอ่านเพื่อการตีความ			3(3-0-6)
HEN242	การเขียนอนุเฉท			3(3-0-6)
HEN283	ภาษาอังกฤษในสื่อสิ่งพิมพ์			3(3-0-6)
HEN303	วากยสัมพันธ์ภาษาอังกฤษ 1			3(3-0-6)
HEN361	การแปลเบื้องต้น			3(3-0-6)
HEN391	การเรียนรู้ภาษาอังกฤษด้วยการแสดง			3(2-2-5)
HEN392	ภาษาอังกฤษเพื่อการสื่อสารในบริบทของอาเซียน			3(2-2-5)
HEN404	วากยสัมพันธ์ภาษาอังกฤษ 2			3(3-0-6)
HEN425	วาทกรรมภาษาอังกฤษ			3(2-2-5)
HEN444	การเขียนเชิงริเริ่มสร้างสรรค์			3(3-0-6)
HEN445	การเขียนเชิงวิชาการ			3(3-0-6)
HEN462	การแปลเพื่ออาชีพ			3(3-0-6)
2.2.2 วิชาการสอนวิชาเอก		เลือกเรียนไม่น้อยกว่า	8	หน่วยกิต
รหัสวิชา	ชื่อวิชา			น(ท-ป-ศ)
EEN461	การสอนทักษะฟังพูดภาษาอังกฤษ			3(3-0-6)
EEN462	การสอนทักษะอ่านเขียนภาษาอังกฤษ			3(3-0-6)
EEN481	การจัดการเรียนรู้ภาษาอังกฤษ			3(2-2-5)
2.2.3 วิชาการสอนวิชาเอกเพิ่มเติม		เลือกเรียนไม่น้อยกว่า	4	หน่วยกิต
รหัสวิชา	ชื่อวิชา			น(ท-ป-ศ)
EEN471	กิจกรรมสำหรับการสอนภาษาอังกฤษ			3(3-0-6)
EEN483	สัมมนาสำหรับครูภาษาอังกฤษ			3(3-0-6)
HEN271	ค่ายภาษาอังกฤษเพื่อพัฒนาทักษะ			2(90)
3. หมวดวิชาเลือกเสรี		จำนวนไม่น้อยกว่า	6	หน่วยกิต

ให้เลือกเรียนรายวิชาใด ๆ ในหลักสูตรมหาวิทยาลัยราชภัฏวไลยอลงกรณ์ ในพระบรมราชูปถัมภ์ จังหวัดปทุมธานี โดยไม่ซ้ำกับรายวิชาที่เคยเรียนมาแล้ว และต้องไม่เป็นรายวิชาที่กำหนดให้เรียนโดยไม่นับหน่วยกิตรวมในเกณฑ์การสำเร็จหลักสูตรของสาขาวิชานี้

หลักสูตรครุศาสตรบัณฑิต

สาขาวิชาภาษาจีน

(หลักสูตรใหม่ พ.ศ. 2557)

ระดับปริญญาตรี 5 ปี

Bachelor of Education Program in Chinese

จุดประสงค์เฉพาะ

เพื่อให้ผู้เข้ารับการศึกษามีคุณสมบัติ ดังนี้

1. เป็นผู้ที่มีความรู้ความสามารถในด้านการสอนภาษาจีน สามารถประยุกต์ใช้องค์ความรู้ในการปฏิบัติงานได้อย่างสอดคล้องกับสภาพสังคม วัฒนธรรม และเศรษฐกิจของประเทศ
2. เป็นผู้มีความรู้ความสามารถในการจัดการเรียนการสอนและการพัฒนาหลักสูตรทางด้านการเรียนการสอนภาษาจีนที่จะส่งผลให้ครูการสอนภาษาจีนมีความรู้ความสามารถ สมรรถนะ และคุณลักษณะอันพึงประสงค์ของการศึกษาของชาติ
3. เป็นผู้ที่มีคุณธรรม จริยธรรมและจรรยาบรรณวิชาชีพครู มีความรับผิดชอบสูงต่อวิชาการและวิชาชีพ มีความอดทน ใจกว้าง และมีความเชี่ยวชาญในการจัดการเรียนรู้พร้อมที่จะประกอบวิชาชีพครูการสอนภาษาจีน อย่างมีคุณภาพ และเป็นไปตามมาตรฐานวิชาชีพครู
4. ความรอบรู้ด้านการจัดการเรียนการสอนวิชาภาษาจีนและศิลปวัฒนธรรมจีน สามารถประยุกต์ความเข้าใจอันถ่องแท้ในทฤษฎีและระเบียบวิธีการศึกษาวิจัย เพื่อสร้างความรู้ใหม่สำหรับการประกอบวิชาชีพหรือการศึกษาในระดับสูงขึ้นในอนาคต
5. มีศักยภาพที่จะพัฒนางานในหน้าที่ และเส้นทางวิชาชีพให้มีความก้าวหน้าเป็นผู้นำทางวิชาการสามารถใช้เทคโนโลยีสารสนเทศในการปฏิบัติงานหน้าที่ครูการสอนภาษาจีนได้อย่างเหมาะสมและมีประสิทธิภาพ

คุณสมบัติผู้เข้าศึกษา

1. ต้องเป็นผู้สำเร็จการศึกษาโปรแกรมภาษาจีนระดับชั้นมัธยมศึกษาปีที่ 6 หรือเทียบเท่าที่กระทรวงศึกษาธิการรับรอง และมีผลการเรียนเฉลี่ยตลอดหลักสูตรในระดับมัธยมศึกษาตอนปลาย ไม่ต่ำกว่า 2.50
2. มีคุณสมบัติครบถ้วนตามข้อบังคับมหาวิทยาลัยราชภัฏวไลยอลงกรณ์ ในพระบรมราชูปถัมภ์ จังหวัดปทุมธานี ว่าด้วยการจัดการศึกษาระดับอนุปริญญาและระดับปริญญาตรี พ.ศ. 2551
3. ต้องผ่านเกณฑ์การทดสอบการวัดแนวความเป็นครูตามที่คณะกำหนด
4. ผู้เข้าศึกษาต้องผ่านการคัดเลือกตามประกาศหลักเกณฑ์และกระบวนการคัดเลือกบุคคลเข้าศึกษาในมหาวิทยาลัยราชภัฏวไลยอลงกรณ์ ในพระบรมราชูปถัมภ์ จังหวัดปทุมธานี หรือสำนักงานคณะกรรมการการอุดมศึกษา

โครงสร้างสาขาวิชา

หน่วยกิตรวมตลอดสาขาวิชาไม่น้อยกว่า 173 หน่วยกิต โดยมีสัดส่วนหน่วยกิตแต่ละหมวดวิชาและแต่ละกลุ่มวิชา ดังนี้

1. หมวดวิชาศึกษาทั่วไป	จำนวนไม่น้อยกว่า	30	หน่วยกิต
2. หมวดวิชาเฉพาะด้าน	จำนวนไม่น้อยกว่า	137	หน่วยกิต
2.1 กลุ่มวิชาชีพรู	จำนวนไม่น้อยกว่า	55	หน่วยกิต
2.1.1 วิชาชีพรูบังคับ		35	หน่วยกิต
2.1.2 วิชาชีพรูเลือก		6	หน่วยกิต
2.1.3 วิชาฝึกประสบการณ์วิชาชีพรู		14	หน่วยกิต
2.2 กลุ่มวิชาเอก	จำนวนไม่น้อยกว่า	82	หน่วยกิต
2.2.1 วิชาเอก		70	หน่วยกิต
2.2.2 วิชาการสอนวิชาเอก		8	หน่วยกิต
2.2.3 วิชาการสอนวิชาเอกและวิชาเอกเลือกเพิ่มเติม		4	หน่วยกิต
3. หมวดวิชาเลือกเสรี	จำนวนไม่น้อยกว่า	6	หน่วยกิต

การจัดการเรียนการสอน

1. หมวดวิชาศึกษาทั่วไป (ตั้งรายละเอียดในภาคผนวก)	จำนวนไม่น้อยกว่า	30	หน่วยกิต
2. หมวดวิชาเฉพาะด้าน	จำนวนไม่น้อยกว่า	137	หน่วยกิต
2.1 กลุ่มวิชาชีพรู	จำนวนไม่น้อยกว่า	55	หน่วยกิต
2.1.1 วิชาชีพรูบังคับ		35	หน่วยกิต
รหัสวิชา	ชื่อวิชา		น(ท-ป-ศ)
ETP101	ภาษาและวัฒนธรรมไทยสำหรับครู		2(1-2-3)
ETP102	เทคโนโลยีเพื่อการเรียนรู้		2(1-2-3)
ETP103	จิตวิทยาพัฒนาการ		3(3-0-6)
ETP201	จิตวิทยาสำหรับครู		3(2-2-5)
ETP202	การศึกษาและจรรยาบรรณความเป็นครูวิชาชีพ		3(2-2-5)
ETP203	การพัฒนาหลักสูตร		3(2-2-5)
ETP204	การจัดกิจกรรมพัฒนาผู้เรียน		2(1-2-3)
ETP301	ภาษาอังกฤษสำหรับครู		2(1-2-3)
ETP302	การวัดและการประเมินผลการเรียนรู้		3(2-2-5)
ETP303	การจัดการเรียนรู้และการจัดการชั้นเรียน		3(2-2-5)
ETP304	นวัตกรรมและเทคโนโลยีสารสนเทศทางการศึกษา		3(2-2-5)
ETP401	การวิจัยเพื่อพัฒนาการเรียนรู้		3(2-2-5)
ETP402	การบริหารสถานศึกษาและการประกันคุณภาพการศึกษา		3(2-2-5)

2.1.2 วิชาชีพครูเลือก		เลือกเรียนไม่น้อยกว่า	6 หน่วยกิต
รหัสวิชา	ชื่อวิชา		น(ท-ป-ศ)
ETP221	การพัฒนาทักษะกระบวนการคิด		3(3-0-6)
ETP222	การใช้แหล่งเรียนรู้ในชุมชนเพื่อการศึกษา		3(2-2-5)
ETP223	จิตวิทยาการแนะแนว		3(2-2-5)
ETP321	การศึกษาแบบเรียนรวม		3(3-0-6)
ETP322	การศึกษาในอาเซียน		3(3-0-6)
ETP323	การวิจัยทางการศึกษา		3(2-2-5)
ETP324	จิตวิทยาเด็กพิเศษ		3(3-0-6)
ETP325	การวางแผนและการบริหารโครงการพัฒนาการศึกษา		3(3-0-6)
ETP421	การสัมมนาทางการศึกษา		3(2-2-5)
ETP422	ทักษะและเทคนิคการจัดการเรียนรู้		3(2-2-5)
ETP423	การผลิตและพัฒนาบทเรียนคอมพิวเตอร์ช่วยสอน		3(2-2-5)
2.1.3 วิชาฝึกประสบการณ์วิชาชีพครู		บังคับเรียน	14 หน่วยกิต
รหัสวิชา	ชื่อวิชา		น(ท-ป-ศ)
ETP411	การฝึกปฏิบัติวิชาชีพครู 1		1(45)
ETP412	การฝึกปฏิบัติวิชาชีพครู 2		1(45)
ETP413	การปฏิบัติการสอนในสถานศึกษา 1		6(540)
ETP414	การปฏิบัติการสอนในสถานศึกษา 2		6(540)
2.3 กลุ่มวิชาเอก		จำนวนไม่น้อยกว่า	82 หน่วยกิต
2.2.1 วิชาเอก		บังคับเรียนไม่น้อยกว่า	70 หน่วยกิต
รหัสวิชา	ชื่อวิชา		น(ท-ป-ศ)
ECN101	ภาษาจีนพื้นฐาน 1		3(2-2-5)
ECN102	ภาษาจีนพื้นฐาน 2		3(2-2-5)
ECN103	สัทศาสตร์ภาษาจีน		3(3-0-6)
ECN104	การฟังและการพูดภาษาจีน 1		3(2-2-5)
ECN105	ความรู้เบื้องต้นเกี่ยวกับประเทศจีน		3(3-0-6)
ECN201	ภาษาจีนระดับกลาง 1		3(2-2-5)
ECN202	ภาษาจีนระดับกลาง 2		3(2-2-5)
ECN203	ไวยากรณ์ภาษาจีน		2(2-0-4)
ECN204	การฟังและการพูดภาษาจีน 2		3(2-2-5)
ECN205	การอ่านภาษาจีน 1		3(2-2-5)
ECN206	การเขียนภาษาจีน 1		3(2-2-5)
ECN301	ภาษาจีนระดับสูง 1		3(2-2-5)
ECN302	ภาษาจีนระดับสูง 2		3(2-2-5)
ECN306	ระบบคำภาษาจีน		2(2-0-4)
ECN307	การอ่านภาษาจีน 2		3(2-2-5)
ECN308	การเขียนภาษาจีน 2		3(2-2-5)
ECN309	การแปลภาษาจีน 1		2(1-2-3)
ECN310	ศิลปะการเขียนและวาดภาพพู่กันจีน		2(1-2-3)

รหัสวิชา	ชื่อวิชา	น(ท-ป-ศ)
ECN404	ภาษาจีนโบราณ	3(3-0-6)
ECN405	การแปลภาษาจีน 2	2(1-2-3)
ECN406	ภาษาจีนในสื่อต่าง ๆ	2(1-2-3)
ECN407	จีนศึกษา	2(2-0-4)
ECN408	ปรัชญาจีน	2(2-0-4)
ECN409	การจัดกิจกรรมการเรียนรู้ภาษาจีน	3(2-2-5)
ECN410	การวัดและประเมินผลการเรียนรู้ภาษาจีน	2(2-0-4)
ECN411	การวิเคราะห์แบบเรียนจีน	2(2-0-4)
ECN412	การศึกษารายบุคคลด้านการสอนภาษาจีน	2(1-2-3)
2.2.2	วิชาการสอนวิชาเอก	เลือกเรียนไม่น้อยกว่า 8 หน่วยกิต
รหัสวิชา	ชื่อวิชา	น(ท-ป-ศ)
ECN303	การสอนวิชาการระบบเสียงภาษาจีน	2(1-2-3)
ECN304	การสอนวิชาไวยากรณ์ภาษาจีน	2(1-2-3)
ECN305	การสอนวิชาทักษะการฟัง-การพูดภาษาจีน	2(1-2-3)
ECN401	การสอนวิชาทักษะการอ่าน-การเขียนภาษาจีน	2(1-2-3)
2.2.3	วิชาการสอนวิชาเอกและวิชาเอกเลือกเพิ่มเติม	เลือกเรียนไม่น้อยกว่า 4 หน่วยกิต
รหัสวิชา	ชื่อวิชา	น(ท-ป-ศ)
ECN207	การเรียนรู้ภาษาจีนด้วยเพลง	2(2-0-4)
ECN311	การฟังข่าวและสารคดีจีน	2(2-0-4)
ECN312	การอ่านหนังสือพิมพ์จีน	2(2-0-4)
ECN313	การอ่านร้อยแก้วจีน	2(2-0-4)
ECN314	การอ่านร้อยกรองจีน	2(2-0-4)
ECN315	นิทานสุภาสิตจีน	2(2-0-4)
ECN402	การสอนวิชาอักษรจีน	2(1-2-3)
ECN403	สัมมนาสำหรับครูสอนภาษาจีน	2(1-2-3)
ECN413	การสอนวิชาวัฒนธรรมและประเพณีจีน	2(2-0-4)
ECN414	วรรณคดีจีนร่วมสมัย	2(2-0-4)
ECN415	วรรณคดีจีน	2(2-0-4)

3. หมวดวิชาเลือกเสรี **จำนวนไม่น้อยกว่า 6 หน่วยกิต**

ให้เลือกเรียนรายวิชาใด ๆ ในหลักสูตรมหาวิทยาลัยราชภัฏวไลยอลงกรณ์ ในพระบรมราชูปถัมภ์ จังหวัดปทุมธานี โดยไม่ซ้ำกับรายวิชาที่เคยเรียนมาแล้ว และต้องไม่เป็นรายวิชาที่กำหนดให้เรียนโดยไม่นับหน่วยกิตรวมในเกณฑ์การสำเร็จหลักสูตรของสาขาวิชานี้

หลักสูตรครุศาสตรบัณฑิต
สาขาวิชาภาษาไทย
(หลักสูตรใหม่ พ.ศ. 2557)

ระดับปริญญาตรี 5 ปี

Bachelor of Education Program in Thai

จุดประสงค์เฉพาะ

กำหนดคุณลักษณะบัณฑิตที่พึงประสงค์ ดังนี้

1. มีคุณธรรม มีความกล้าหาญทางจริยธรรม มีจรรยาบรรณวิชาชีพครู และมีความรับผิดชอบสูง ต่อวิชาการ วิชาชีพ เศรษฐกิจ สังคมวัฒนธรรม เทคโนโลยีและสิ่งแวดล้อม
2. มีความอดทน ใจกว้าง มีความเชี่ยวชาญในการจัดการเรียนรู้ รวมทั้งการทำงานกับผู้เรียนและ ผู้ร่วมงานทุกกลุ่ม
3. มีความรอบรู้ในภาษาและวรรณคดีไทยและมีความสามารถประยุกต์ความเข้าใจ อันล่องแท้เพื่อพัฒนา ศักยภาพการเรียนการสอน
4. มีความคิดริเริ่มสร้างสรรค์ในการแก้ปัญหา และข้อโต้แย้งโดยการแสดงออกซึ่งภาวะผู้นำในการ แสวงหาทางเลือกใหม่ที่เหมาะสมและปฏิบัติได้
5. มีความสามารถในการพิจารณาแสวงหา และเสนอแนะแนวทางในการแก้ปัญหาทางวิชาการ วิชาชีพ และสังคมอย่างมีเหตุผลที่สมเหตุสมผล โดยบูรณาการศาสตร์แบบสหวิทยาการและพหุวิทยาการเพื่อเสริมสร้าง การพัฒนาที่ยั่งยืน
6. มีความสามารถในการติดตามพัฒนาการของศาสตร์ทั้งหลายและมีความมุ่งมั่นในการพัฒนา สมรรถนะของตนอยู่เสมอ
7. มีทักษะการจัดการเรียนรู้กลุ่มสาระการเรียนรู้ภาษาไทย และพัฒนาองค์ความรู้ด้านภาษาไทย เพื่อสร้างสรรค์สังคมแห่งการเรียนรู้ได้อย่างมีประสิทธิภาพ และเป็นครูที่มีคุณภาพของสังคม

คุณสมบัติผู้เข้าศึกษา

1. ผู้เข้าศึกษาต้องสำเร็จการศึกษาระดับมัธยมศึกษาตอนปลาย ของกระทรวงศึกษาธิการ รับรอง
2. เป็นไปตามข้อบังคับมหาวิทยาลัยราชภัฏวไลยอลงกรณ์ ในพระบรมราชูปถัมภ์ จังหวัดปทุมธานี ว่าด้วยการจัดการศึกษาระดับอนุปริญญาและระดับปริญญาตรี พ.ศ. 2551

โครงสร้างสาขาวิชา

หน่วยกิตรวมตลอดสาขาวิชาไม่น้อยกว่า 172 หน่วยกิต โดยมีสัดส่วนหน่วยกิตแต่ละหมวดวิชาและ แต่ละกลุ่มวิชา ดังนี้

1. หมวดวิชาศึกษาทั่วไป	จำนวนไม่น้อยกว่า	30	หน่วยกิต
2. หมวดวิชาเฉพาะด้าน	จำนวนไม่น้อยกว่า	137	หน่วยกิต
2.1 กลุ่มวิชาชีพครู	จำนวนไม่น้อยกว่า	55	หน่วยกิต
2.1.1 วิชาชีพครูบังคับ		35	หน่วยกิต
2.1.2 วิชาชีพครูเลือก		6	หน่วยกิต
2.1.3 วิชาฝึกประสบการณ์วิชาชีพครู		14	หน่วยกิต

2.2 กลุ่มวิชาเอก	จำนวนไม่น้อยกว่า	81	หน่วยกิต
2.2.1 วิชาเอก		69	หน่วยกิต
2.2.2 วิชาการสอนวิชาเอก		6	หน่วยกิต
2.2.3 วิชาการสอนวิชาเอกเพิ่มเติม		6	หน่วยกิต
3. หมวดวิชาเลือกเสรี	จำนวนไม่น้อยกว่า	6	หน่วยกิต

การจัดการเรียนการสอน

1. หมวดวิชาศึกษาทั่วไป (ตั้งรายละเอียดในภาคผนวก)	จำนวนไม่น้อยกว่า	30	หน่วยกิต
2. หมวดวิชาเฉพาะด้าน	จำนวนไม่น้อยกว่า	137	หน่วยกิต
2.1 กลุ่มวิชาชีพครู	จำนวนไม่น้อยกว่า	55	หน่วยกิต
2.1.1 วิชาชีพครูบังคับ		35	หน่วยกิต
รหัสวิชา	ชื่อวิชา		น(ท-ป-ศ)
ETP101	ภาษาและวัฒนธรรมไทยสำหรับครู		2(1-2-3)
ETP102	เทคโนโลยีเพื่อการเรียนรู้		2(1-2-3)
ETP103	จิตวิทยาพัฒนาการ		3(3-0-6)
ETP201	จิตวิทยาสำหรับครู		3(2-2-5)
ETP202	การศึกษาและจรรยาบรรณความเป็นครูวิชาชีพ		3(2-2-5)
ETP203	การพัฒนาหลักสูตร		3(2-2-5)
ETP204	การจัดกิจกรรมพัฒนาผู้เรียน		2(1-2-3)
ETP301	ภาษาอังกฤษสำหรับครู		2(1-2-3)
ETP302	การวัดและการประเมินผลการเรียนรู้		3(2-2-5)
ETP303	การจัดการเรียนรู้และการจัดการชั้นเรียน		3(2-2-5)
ETP304	นวัตกรรมและเทคโนโลยีสารสนเทศทางการศึกษา		3(2-2-5)
ETP401	การวิจัยเพื่อพัฒนาการเรียนรู้		3(2-2-5)
ETP402	การบริหารสถานศึกษาและการประกันคุณภาพการศึกษา		3(2-2-5)
2.1.2 วิชาชีพครูเลือก	เลือกเรียนไม่น้อยกว่า	6	หน่วยกิต
รหัสวิชา	ชื่อวิชา		น(ท-ป-ศ)
ETP221	การพัฒนาทักษะกระบวนการคิด		3(3-0-6)
ETP222	การใช้แหล่งเรียนรู้ในชุมชนเพื่อการศึกษา		3(2-2-5)
ETP223	จิตวิทยาการแนะแนว		3(2-2-5)
ETP321	การศึกษาแบบเรียนรวม		3(3-0-6)
ETP322	การศึกษาในอาเซียน		3(3-0-6)
ETP323	การวิจัยทางการศึกษา		3(2-2-5)
ETP324	จิตวิทยาเด็กพิเศษ		3(3-0-6)
ETP325	การวางแผนและการบริหารโครงการพัฒนาการศึกษา		3(3-0-6)
ETP421	การสัมมนาทางการศึกษา		3(2-2-5)

รหัสวิชา	ชื่อวิชา	น(ท-ป-ศ)
ETP422	ทักษะและเทคนิคการจัดการเรียนรู้	3(2-2-5)
ETP423	การผลิตและพัฒนาบทเรียนคอมพิวเตอร์ช่วยสอน	3(2-2-5)
2.1.3	วิชาฝึกประสบการณ์วิชาชีพครู บัณฑิตเรียน	14 หน่วยกิต
รหัสวิชา	ชื่อวิชา	น(ท-ป-ศ)
ETP411	การฝึกปฏิบัติวิชาชีพรู 1	1(45)
ETP412	การฝึกปฏิบัติวิชาชีพรู 2	1(45)
ETP413	การปฏิบัติการสอนในสถานศึกษา 1	6(540)
ETP414	การปฏิบัติการสอนในสถานศึกษา 2	6(540)
2.2	กลุ่มวิชาเอก	จำนวนไม่น้อยกว่า 81 หน่วยกิต
2.2.1	วิชาเอก	บังคับเรียนไม่น้อยกว่า 69 หน่วยกิต
รหัสวิชา	ชื่อวิชา	น(ท-ป-ศ)
ETH111	พัฒนาการของภาษาไทย	2(2-0-4)
ETH121	หลักและการใช้ภาษาไทย	3(2-2-5)
ETH122	ภาษาศาสตร์สำหรับครู	3(3-0-6)
ETH131	ประวัติวรรณคดีไทย	3(3-0-6)
ETH141	วรรณกรรมไทยปัจจุบัน	2(2-0-4)
ETH191	การเขียนเพื่อการสื่อสาร	2(1-2-3)
ETH241	วรรณคดีวิจักขณ์	3(3-0-6)
ETH242	วรรณกรรมท้องถิ่นสำหรับครู	2(1-2-3)
ETH243	วรรณคดีพุทธศาสนาสำหรับครู	3(3-0-6)
ETH271	วาทกรรมสำหรับครู	2(1-2-3)
ETH281	การอ่านอย่างมีวิจารณ์ญาณ	2(1-2-3)
ETH291	การเขียนร้อยแก้วเชิงสร้างสรรค์	2(1-2-3)
ETH292	การเขียนร้อยกรองเชิงสร้างสรรค์	2(1-2-3)
ETH323	ภาษาอังกฤษสำหรับครูภาษาไทย	3(2-2-5)
ETH327	ภาษาต่างประเทศในภาษาไทย	2(2-0-4)
ETH328	พัฒนาการแบบเรียนภาษาไทย	3(3-0-6)
ETH341	วรรณกรรมวิจารณ์สำหรับครู	3(3-0-6)
ETH342	วรรณกรรมในพระบาทสมเด็จพระเจ้าอยู่หัว ภูมิพลอดุลยเดชมหาราชสำหรับครู	3(3-0-6)
ETH343	วรรณกรรมคัดสรรในแบบเรียน	3(3-0-6)
ETH351	คติชนวิทยาสำหรับครู	2(1-2-3)
ETH427	สัมมนาการเรียนการสอนภาษาไทย	2(1-2-3)
ETH441	วรรณกรรมเปรียบเทียบสำหรับครู	3(3-0-6)
ETH471	วิธีการสอนกลุ่มสาระการเรียนรู้ภาษาไทยระดับ ประถมศึกษา	3(2-2-5)
ETH473	การสร้างสื่อและนวัตกรรมในการสอนภาษาไทย	3(2-2-5)
ETH474	วิธีการสอนกลุ่มสาระการเรียนรู้ภาษาไทยระดับ มัธยมศึกษา	3(2-2-5)

รหัสวิชา	ชื่อวิชา	น(ท-ป-ศ)
ETH481	การอ่านทำนองเสนาะ	2(1-2-3)
ETH491	การเขียนรายงานจากการค้นคว้าวิจัยทางภาษาและวรรณคดี	3(2-2-5)
2.2.2	วิชาการสอนวิชาเอก	เลือกเรียนไม่น้อยกว่า 6 หน่วยกิต
รหัสวิชา	ชื่อวิชา	น(ท-ป-ศ)
ETH211	การจัดกิจกรรมการสอนภาษาไทยและวรรณคดีไทย	3(2-2-5)
ETH472	การสอนหลักการใช้ภาษาไทย	3(2-2-5)
ETH476	การสอนวรรณคดีไทย	3(2-2-5)
2.2.3	วิชาการสอนวิชาเอกเพิ่มเติม	เลือกเรียนไม่น้อยกว่า 6 หน่วยกิต
รหัสวิชา	ชื่อวิชา	น(ท-ป-ศ)
ETH212	การใช้สื่ออย่างมีวิจารณญาณ	2(1-2-3)
ETH213	การสร้างแบบฝึกทางภาษาและวรรณคดีไทย	2(1-2-3)
ETH214	การสอนภาษาไทยสำหรับชาวต่างชาติ	3(2-2-5)
ETH215	ภาษาไทยเพื่อการแสดง	2(1-2-3)
ETH216	ภาษาไทยเพื่อกิจธุระสำหรับครู	2(1-2-3)
ETH217	ภาษาไทยเพื่อการโฆษณาและการประชาสัมพันธ์	2(1-2-3)
ETH221	ภาษาถิ่น	2(1-2-3)
ETH244	วรรณกรรมซีไรต์สำหรับครู	3(3-0-6)
ETH245	เพลงไทยประกอบบทเรียนสำหรับครู	2(1-2-3)
ETH246	วรรณกรรมในพระบาทสมเด็จพระจุลจอมเกล้าเจ้าอยู่หัวสำหรับครู	2(1-2-3)
ETH247	วรรณกรรมในพระบาทสมเด็จพระพุทธเลิศหล้านภาลัยสำหรับครู	2(1-2-3)
ETH248	บทพระราชนิพนธ์ในพระบาทสมเด็จพระมงกุฎเกล้าเจ้าอยู่หัวสำหรับครู	2(1-2-3)
ETH249	วรรณกรรมการเมืองสำหรับครู	2(2-0-4)
ETH251	วรรณกรรมแปลสำหรับครู	3(3-0-6)
ETH293	การเขียนสารคดีสำหรับครู	2(1-2-3)
ETH294	การเขียนบันเทิงคดีสำหรับครู	2(1-2-3)
ETH295	หนังสือสำหรับเด็ก	2(1-2-3)
3.	หมวดวิชาเลือกเสรี	จำนวนไม่น้อยกว่า 6 หน่วยกิต

ให้เลือกเรียนรายวิชาใด ๆ ในหลักสูตรมหาวิทยาลัยราชภัฏวไลยอลงกรณ์ ในพระบรมราชูปถัมภ์ จังหวัดปทุมธานี โดยไม่ซ้ำกับรายวิชาที่เคยเรียนมาแล้ว และต้องไม่เป็นรายวิชาที่กำหนดให้เรียนโดยไม่นับหน่วยกิตรวมในเกณฑ์การสำเร็จหลักสูตรของสาขาวิชานี้

หลักสูตรครุศาสตรบัณฑิต

สาขาวิชาคณิตศาสตร์ (หลักสูตรภาษาอังกฤษ)

ระดับปริญญาตรี 5 ปี

(หลักสูตรใหม่ พ.ศ. 2557)

Bachelor of Education Program in Mathematics (English Program)

จุดประสงค์เฉพาะ

เพื่อให้ผู้เข้ารับการศึกษามีคุณสมบัติ ดังนี้

1. เป็นผู้ที่มีความรู้ความสามารถ และคุณธรรม พร้อมทั้งจะประกอบวิชาชีพครูคณิตศาสตร์ อย่างมีคุณภาพ และเป็นไปตามมาตรฐานวิชาชีพครู
2. เป็นผู้มีความรู้ความสามารถในการจัดการเรียนการสอนและการพัฒนาหลักสูตรทางการเรียนการสอนคณิตศาสตร์ที่จะส่งผลให้ครูคณิตศาสตร์มีความรู้ความสามารถ สมรรถนะ และคุณลักษณะอันพึงประสงค์ของการศึกษาของชาติ
3. มีศักยภาพที่จะพัฒนางานในหน้าที่ และเส้นทางวิชาชีพให้มีความก้าวหน้า เป็นผู้นำทางวิชาการสามารถใช้เทคโนโลยีสารสนเทศในการปฏิบัติงานหน้าที่ครูคณิตศาสตร์ได้อย่างเหมาะสมและมีประสิทธิภาพ

คุณสมบัติผู้เข้าศึกษา

1. ต้องเป็นผู้สำเร็จการศึกษาชั้นมัธยมศึกษาปีที่ 6 หรือเทียบเท่าที่กระทรวงศึกษาธิการรับรองในสายการเรียนวิทย์-คณิต หรือ ศิลป์-คำนวณ
2. คุณสมบัติตามข้อบังคับมหาวิทยาลัยราชภัฏวไลยอลงกรณ์ ในพระบรมราชูปถัมภ์ จังหวัดปทุมธานี ว่าด้วยการจัดการศึกษาระดับอนุปริญญาและระดับปริญญาตรี พ.ศ. 2551
3. ต้องผ่านเกณฑ์การทดสอบการวัดแววความเป็นครูตามที่คณะกำหนด
4. ต้องผ่านเกณฑ์การทดสอบวัดความรู้ความสามารถด้านภาษาอังกฤษตามที่หลักสูตรกำหนด

โครงสร้างสาขาวิชา

หน่วยกิตรวมตลอดสาขาวิชาไม่น้อยกว่า 172 หน่วยกิต โดยมีสัดส่วนหน่วยกิตต่อละหมวดวิชาและแต่ละกลุ่มวิชา ดังนี้

1. หมวดวิชาศึกษาทั่วไป	จำนวนไม่น้อยกว่า	30	หน่วยกิต
2. หมวดวิชาเฉพาะ	จำนวนไม่น้อยกว่า	136	หน่วยกิต
2.1 กลุ่มวิชาชีพครู	จำนวนไม่น้อยกว่า	55	หน่วยกิต
2.1.1 วิชาชีพครูบังคับ		35	หน่วยกิต
2.1.2 วิชาชีพครูเลือก		6	หน่วยกิต
2.1.3 วิชาฝึกประสบการณ์วิชาชีพครู		14	หน่วยกิต
2.2 กลุ่มวิชาเอก	จำนวนไม่น้อยกว่า	81	หน่วยกิต
2.2.1 วิชาเอก		69	หน่วยกิต
2.2.2 วิชาการสอนวิชาเอก		6	หน่วยกิต
2.2.3 วิชาการสอนวิชาเอกเพิ่มเติม		6	หน่วยกิต
3. หมวดวิชาเลือกเสรี	จำนวนไม่น้อยกว่า	6	หน่วยกิต

การจัดการเรียนการสอน

1. หมวดวิชาศึกษาทั่วไป	จำนวนไม่น้อยกว่า	30	หน่วยกิต
(ดังรายละเอียดในภาคผนวก)			
2. หมวดวิชาเฉพาะ	จำนวนไม่น้อยกว่า	136	หน่วยกิต
2.1 กลุ่มวิชาชีพครู	จำนวนไม่น้อยกว่า	55	หน่วยกิต
2.1.1 วิชาชีพครูบังคับ		35	หน่วยกิต
รหัสวิชา	ชื่อวิชา		น(ท-ป-ศ)
ETP101	ภาษาและวัฒนธรรมไทยสำหรับครู		2(1-2-3)
ETP102	เทคโนโลยีเพื่อการเรียนรู้		2(1-2-3)
ETP103	จิตวิทยาพัฒนาการ		3(3-0-6)
ETP201	จิตวิทยาสำหรับครู		3(2-2-5)
ETP202	การศึกษาและจรรยาบรรณความเป็นครูวิชาชีพ		3(2-2-5)
ETP203	การพัฒนาหลักสูตร		3(2-2-5)
ETP204	การจัดกิจกรรมพัฒนาผู้เรียน		2(1-2-3)
ETP301	ภาษาอังกฤษสำหรับครู		2(1-2-3)
ETP302	การวัดและการประเมินผลการเรียนรู้		3(2-2-5)
ETP303	การจัดการเรียนรู้และการจัดการชั้นเรียน		3(2-2-5)
ETP304	นวัตกรรมและเทคโนโลยีสารสนเทศทางการศึกษา		3(2-2-5)
ETP401	การวิจัยเพื่อพัฒนาการเรียนรู้		3(2-2-5)
ETP402	การบริหารสถานศึกษาและการประกันคุณภาพการศึกษา		3(2-2-5)
2.1.2 วิชาชีพครูเลือก	เลือกเรียนไม่น้อยกว่า	6	หน่วยกิต
รหัสวิชา	ชื่อวิชา		น(ท-ป-ศ)
ETP221	การพัฒนาทักษะกระบวนการคิด		3(3-0-6)
ETP222	การใช้แหล่งเรียนรู้ในชุมชนเพื่อการศึกษา		3(2-2-5)
ETP223	จิตวิทยาการแนะแนว		3(2-2-5)
ETP321	การศึกษาแบบเรียนรวม		3(3-0-6)
ETP322	การศึกษาในอาเซียน		3(3-0-6)
ETP323	การวิจัยทางการศึกษา		3(2-2-5)
ETP324	จิตวิทยาเด็กพิเศษ		3(3-0-6)
ETP325	การวางแผนและการบริหารโครงการพัฒนาการศึกษา		3(3-0-6)
ETP421	การสัมมนาทางการศึกษา		3(2-2-5)
ETP422	ทักษะและเทคนิคการจัดการเรียนรู้		3(2-2-5)
ETP423	การผลิตและพัฒนาบทเรียนคอมพิวเตอร์ช่วยสอน		3(2-2-5)
2.1.3 วิชาฝึกประสบการณ์วิชาชีพครู	บังคับเรียน	14	หน่วยกิต
รหัสวิชา	ชื่อวิชา		น(ท-ป-ศ)
ETP411	การฝึกปฏิบัติวิชาชีพครู 1		1(45)
ETP412	การฝึกปฏิบัติวิชาชีพครู 2		1(45)
ETP413	การปฏิบัติการสอนในสถานศึกษา 1		6(540)
ETP414	การปฏิบัติการสอนในสถานศึกษา 2		6(540)

2.2	กลุ่มวิชาเอก		81	หน่วยกิต
2.2.1	วิชาเอก	บังคับเรียนไม่น้อยกว่า	69	หน่วยกิต
	รหัสวิชา	ชื่อวิชา		น(ท-ป-ศ)
	SMS101	แคลคูลัสและเรขาคณิตวิเคราะห์ 1		3(3-0-6)
	SMS105	หลักการคณิตศาสตร์		3(3-0-6)
	SMS106	ระบบจำนวน		3(3-0-6)
	SMS107	ตรรกศาสตร์เชิงคณิตศาสตร์		3(3-0-6)
	SMS201	แคลคูลัสและเรขาคณิตวิเคราะห์ 2		3(3-0-6)
	SMS202	เรขาคณิตเบื้องต้น		3(3-0-6)
	SMS203	ความน่าจะเป็นและสถิติเบื้องต้น		3(3-0-6)
	SMS204	ทฤษฎีเซต		3(3-0-6)
	SMS205	ทฤษฎีจำนวน		3(3-0-6)
	SMS206	พีชคณิตเชิงเส้น		3(3-0-6)
	SMS301	แคลคูลัสและเรขาคณิตวิเคราะห์ 3		3(3-0-6)
	SMS302	สมการเชิงอนุพันธ์สามัญ		3(3-0-6)
	SMS303	คณิตศาสตร์เต็มหน่วย		3(3-0-6)
	SMS304	การสร้างตัวแบบเชิงคณิตศาสตร์เบื้องต้น		3(3-0-6)
	SMS306	โปรแกรมประยุกต์ด้านสถิติและวิจัย		3(3-0-6)
	SMS310	การวิเคราะห์เชิงเวกเตอร์		3(3-0-6)
	SMS311	การวิเคราะห์เชิงคณิตศาสตร์		3(3-0-6)
	SMS312	พีชคณิตนามธรรม 1		3(3-0-6)
	SMS401	แคลคูลัสขั้นสูง		3(3-0-6)
	SMS402	การวิเคราะห์จำนวนเชิงซ้อนเบื้องต้น		3(3-0-6)
	SMS403	ทฤษฎีกราฟเบื้องต้น		3(3-0-6)
	SMS404	การวิเคราะห์เชิงตัวเลข		3(3-0-6)
	SMS405	ทอพอโลยีเบื้องต้น		3(3-0-6)
2.2.2	วิชาการสอนวิชาเอก	บังคับเรียนไม่น้อยกว่า	6	หน่วยกิต
	รหัสวิชา	ชื่อวิชา		น(ท-ป-ศ)
	EME102	แนวโน้มคณิตศาสตร์ศึกษา		3(2-2-5)
	EME401	การจัดการเรียนรู้คณิตศาสตร์		3(2-2-5)
2.2.3	วิชาการสอนวิชาเอกเพิ่มเติม	เลือกเรียนไม่น้อยกว่า	6	หน่วยกิต
	รหัสวิชา	ชื่อวิชา		น(ท-ป-ศ)
	EME101	การพัฒนาการคณิตศาสตร์		3(2-2-5)
	EME302	คณิตศาสตร์กับการแก้ปัญหา		3(3-0-6)
	EME303	คอมพิวเตอร์ช่วยสอนคณิตศาสตร์		3(2-2-5)
	EME402	สัมมนาสำหรับครูคณิตศาสตร์		3(2-2-5)

3. หมวดวิชาเลือกเสรี จำนวนไม่น้อยกว่า 6 หน่วยกิต

ให้เลือกเรียนรายวิชาใด ๆ ในหลักสูตรมหาวิทยาลัยราชภัฏวไลยอลงกรณ์ ในพระบรมราชูปถัมภ์ จังหวัดปทุมธานี โดยไม่ซ้ำกับรายวิชาที่เคยเรียนมาแล้ว และต้องไม่เป็นรายวิชาที่กำหนดให้เรียนโดยไม่นับหน่วยกิตรวมในเกณฑ์การสำเร็จหลักสูตรของสาขาวิชานี้

หลักสูตรครุศาสตรบัณฑิต

สาขาวิชาวิทยาศาสตร์ทั่วไป (หลักสูตรภาษาอังกฤษ) ระดับปริญญาตรี 5 ปี
(หลักสูตรใหม่ พ.ศ. 2557)

Bachelor of Education Program in General Science (English Program)



จุดประสงค์เฉพาะ

ผลิตบัณฑิตครูเป็นผู้ที่มีคุณลักษณะดังต่อไปนี้

1. มีทักษะและเทคนิคในการจัดการเรียนรู้ทางวิทยาศาสตร์ และสามารถนำความรู้ความเข้าใจในเนื้อหาวิชาวิทยาศาสตร์ กระบวนการทางวิทยาศาสตร์ รวมทั้งจิตวิทยาศาสตร์ ไปใช้ในการเรียนการสอนวิชาวิทยาศาสตร์หรือวิชาอื่น ๆ ที่เกี่ยวข้องได้อย่างมีประสิทธิภาพ
2. มีทักษะและเทคนิควิธีการในการแสวงหาความรู้ การแก้ปัญหาโดยวิธีการทางวิทยาศาสตร์ สามารถวิเคราะห์ สังเคราะห์ เพื่อนำไปใช้ในการจัดการเรียนการสอนวิทยาศาสตร์ ในสถานศึกษาตลอดจนสามารถนำไปใช้พัฒนาและ/หรือแก้ปัญหาของท้องถิ่น และนานาชาติอย่างเหมาะสม
3. ครีธาต่อวิชาชีพครู สามารถดำรงชีวิตร่วมกับผู้อื่นได้อย่างมีความสุข ตลอดจนมีความสนใจและใฝ่หาความรู้ให้ทันกับความก้าวหน้าทางวิทยาศาสตร์และเทคโนโลยี และการเปลี่ยนแปลงของโลก มีความคิดริเริ่มสร้างสรรค์ และประกอบวิชาชีพอย่างมีจรรยาบรรณและจริยธรรม
4. สามารถใช้เทคโนโลยีและการสื่อสารเป็นเครื่องมือในการแสวงหาความรู้ และสร้างความรู้ ตลอดจนมีทักษะในการปฏิบัติการ การค้นคว้าและวิจัยทางวิทยาศาสตร์ และการวิจัยทางการศึกษา
5. มีภาวะผู้นำในการทำกิจกรรมด้านต่าง ๆ ของโรงเรียน
6. มีความรู้ และสามารถบูรณาการความรู้ ระหว่างวิชาวิทยาศาสตร์ทั่วไปกับวิชาอื่น และนำความรู้ความสามารถทางด้านการศึกษาวิทยาศาสตร์ไปพัฒนาตนเอง สังคม ชุมชนท้องถิ่น และสิ่งแวดล้อม รวมถึงมีพื้นฐานที่ดีในการศึกษาต่อทางสาขาวิชาการศึกษาศาสตร์ และสาขาวิชาอื่น ๆ ที่เกี่ยวข้องได้

คุณสมบัติผู้เข้าศึกษา

1. เป็นผู้สำเร็จการศึกษาไม่ต่ำกว่ามัธยมศึกษาตอนปลาย หรือเทียบเท่าสายวิทยาศาสตร์ - คณิตศาสตร์
2. เป็นไปตามข้อบังคับมหาวิทยาลัยราชภัฏวไลยอลงกรณ์ ในพระบรมราชูปถัมภ์ จังหวัดปทุมธานี ว่าด้วยการจัดการศึกษาระดับอนุปริญญา และปริญญาตรี พ.ศ. 2551
3. ผ่านเกณฑ์การทดสอบความถนัดทางวิชาชีพครู
4. ผ่านเกณฑ์การทดสอบความสามารถด้านภาษาอังกฤษตามที่มหาวิทยาลัยกำหนด

โครงสร้างสาขาวิชา

หน่วยกิตรวมตลอดสาขาวิชาไม่น้อยกว่า 171 หน่วยกิต โดยมีสัดส่วนหน่วยกิตแต่ละหมวดวิชาและแต่ละกลุ่มวิชา ดังนี้

1. หมวดวิชาศึกษาทั่วไป	จำนวนไม่น้อยกว่า	30	หน่วยกิต
2. หมวดวิชาเฉพาะ	จำนวนไม่น้อยกว่า	135	หน่วยกิต
2.1 กลุ่มวิชาชีพครู		55	หน่วยกิต
2.1.1 วิชาชีพครูบังคับ		35	หน่วยกิต
2.1.2 วิชาชีพครูเลือก		6	หน่วยกิต
2.1.3 ฝึกประสบการณ์วิชาชีพ		14	หน่วยกิต

2.2	กลุ่มวิชาเอก	80	หน่วยกิต
2.2.1	วิชาเอก	68	หน่วยกิต
2.2.2	วิชาการสอนวิชาเอก	8	หน่วยกิต
2.2.3	วิชาเอกเลือกเพิ่มเติม	4	หน่วยกิต
3.	หมวดวิชาเลือกเสรี	จำนวนไม่น้อยกว่า	6 หน่วยกิต

การจัดการเรียนการสอน

1.	หมวดวิชาศึกษาทั่วไป (ดังรายละเอียดในภาคผนวก)	จำนวนไม่น้อยกว่า	30	หน่วยกิต
2.	หมวดวิชาเฉพาะ	จำนวนไม่น้อยกว่า	135	หน่วยกิต
2.1	กลุ่มวิชาเนื้อหา	จำนวนไม่น้อยกว่า	55	หน่วยกิต
2.1.1	กลุ่มวิชาบังคับ	บังคับเรียนไม่น้อยกว่า	35	หน่วยกิต

รหัสวิชา	ชื่อวิชา	น(ท-ป-ศ)
----------	----------	----------

ETP101	ภาษาและวัฒนธรรมไทยสำหรับครู	2(1-2-3)
ETP102	เทคโนโลยีเพื่อการเรียนรู้	2(1-2-3)
ETP103	จิตวิทยาพัฒนาการ	3(3-0-6)
ETP201	จิตวิทยาสำหรับครู	3(2-2-5)
ETP202	การศึกษาและจรรยาบรรณความเป็นครูวิชาชีพ	3(2-2-5)
ETP203	การพัฒนาหลักสูตร	3(2-2-5)
ETP204	การจัดกิจกรรมพัฒนาผู้เรียน	2(1-2-3)
ETP301	ภาษาอังกฤษสำหรับครู	2(1-2-3)
ETP302	การวัดและการประเมินผลการเรียนรู้	3(2-2-5)
ETP303	การจัดการเรียนรู้และการจัดการชั้นเรียน	3(2-2-5)
ETP304	นวัตกรรมและเทคโนโลยีสารสนเทศทางการศึกษา	3(2-2-5)
ETP401	การวิจัยเพื่อพัฒนาการเรียนรู้	3(2-2-5)
ETP402	การบริหารสถานศึกษาและการประกันคุณภาพการศึกษา	3(2-2-5)

2.1.2	วิชาชีพครูเลือก	เลือกเรียนไม่น้อยกว่า	6	หน่วยกิต
-------	-----------------	-----------------------	---	----------

รหัสวิชา	ชื่อวิชา	น(ท-ป-ศ)
----------	----------	----------

ETP221	การพัฒนาทักษะกระบวนการคิด	3(3-0-6)
ETP222	การใช้แหล่งเรียนรู้ในชุมชนเพื่อการศึกษา	3(2-2-5)
ETP223	จิตวิทยาการแนะแนว	3(2-2-5)
ETP321	การศึกษาแบบเรียนรวม	3(3-0-6)
ETP322	การศึกษาในอาเซียน	3(3-0-6)
ETP323	การวิจัยทางการศึกษา	3(2-2-5)
ETP324	จิตวิทยาเด็กพิเศษ	3(3-0-6)
ETP325	การวางแผนและการบริหารโครงการพัฒนาการศึกษา	3(3-0-6)
ETP421	การสัมมนาทางการศึกษา	3(2-2-5)

รหัสวิชา	ชื่อวิชา	น(ท-ป-ศ)
ETP422	ทักษะและเทคนิคการจัดการเรียนรู้	3(2-2-5)
ETP423	การผลิตและพัฒนาบทเรียนคอมพิวเตอร์ช่วยสอน	3(2-2-5)
2.1.3	วิชาฝึกประสบการณ์วิชาชีพรหัสวิชา	14 หน่วยกิต
รหัสวิชา	ชื่อวิชา	น(ท-ป-ศ)
ETP411	การฝึกปฏิบัติวิชาชีพรหัสวิชา 1	1(45)
ETP412	การฝึกปฏิบัติวิชาชีพรหัสวิชา 2	1(45)
ETP413	การปฏิบัติการสอนในสถานศึกษา 1	6(540)
ETP414	การปฏิบัติการสอนในสถานศึกษา 2	6(540)
2.2	กลุ่มวิชาเอก	จำนวนไม่น้อยกว่า 80 หน่วยกิต
2.2.1	วิชาเอก	บังคับเรียนไม่น้อยกว่า 68 หน่วยกิต
รหัสวิชา	ชื่อวิชา	น(ท-ป-ศ)
SPY418	วิธีวิจัยวิทยาศาสตร์	3(2-2-5)
SPY214	ไฟฟ้าและพลังงาน	2(2-0-4)
SPY215	สมุทรศาสตร์	2(1-2-3)
ESC301	ธรรมชาติของวิทยาศาสตร์และเทคโนโลยี	2(1-2-3)
ESC302	วิทยาศาสตร์ท้องถิ่น	3(2-2-5)
ESC410	ทักษะสำหรับครุวิทยาศาสตร์	3(2-2-5)
SBT104	ชีววิทยา 1	3(3-0-6)
SBT105	ปฏิบัติการชีววิทยา 1	1(0-3-2)
SBT106	ชีววิทยา 2	3(3-0-6)
SBT107	ปฏิบัติการชีววิทยา 2	1(0-3-2)
SBT201	พันธุศาสตร์	3(3-0-6)
SBT317	เทคโนโลยีชีวภาพสิ่งแวดล้อม	3(2-2-5)
SCH104	เคมี 1	3(3-0-6)
SCH105	ปฏิบัติการเคมี 1	1(0-3-2)
SCH106	เคมี 2	3(3-0-6)
SCH107	ปฏิบัติการเคมี 2	1(0-3-2)
SCH251	ชีวเคมีพื้นฐาน	3(2-2-5)
SES110	พื้นฐานทางวิทยาศาสตร์สิ่งแวดล้อม	3(2-2-5)
SMS101	แคลคูลัสและเรขาคณิตวิเคราะห์ 1	3(3-0-6)
SPY104	ฟิสิกส์ 1	3(3-0-6)
SPY105	ปฏิบัติการฟิสิกส์ 1	1(0-3-2)
SPY106	ฟิสิกส์ 2	3(3-0-6)
SPY107	ปฏิบัติการฟิสิกส์ 2	1(0-3-2)
SPY202	ดาราศาสตร์และอวกาศ	2(1-2-3)
SPY203	วิทยาศาสตร์เกี่ยวกับโลก	3(3-0-6)
SPY301	ธรณีวิทยา 1	3(3-0-6)
SPY302	อุตุนิยมวิทยา 1	3(3-0-6)
SPY303	อุตุนิยมวิทยา 2	3(3-0-6)

2.2.2	วิชาการสอนวิชาเอก	บังคับเรียน	8	หน่วยกิต
	รหัสวิชา	ชื่อวิชา		น(ท-ป-ศ)
	ESC305	การสอนวิทยาศาสตร์ทั่วไป 1		3(2-2-5)
	ESC406	การสอนวิทยาศาสตร์ทั่วไป 2		3(2-2-5)
	ESC409	สัมมนาวิทยาศาสตร์ศึกษา		2(1-2-3)
2.2.3	วิชาเอกเลือกเพิ่มเติม	เลือกเรียนไม่น้อยกว่า	4	หน่วยกิต
	รหัสวิชา	ชื่อวิชา		น(ท-ป-ศ)
	SPY216	อุทกวิทยา		3(3-0-6)
	SPY307	ฟิสิกส์ของคลื่น		3(3-0-6)
	SPY210	ฟิสิกส์ยุคใหม่		3(3-0-6)
	SPY206	กลศาสตร์		3(3-0-6)
	SPY209	แม่เหล็กไฟฟ้า		3(2-2-5)
	ESC303	วิทยาศาสตร์ในชีวิตประจำวัน		3(3-0-6)
	SBT202	ปฏิบัติการพันธุศาสตร์		1(0-3-2)
	SBT203	จุลชีววิทยาทั่วไป		3(3-0-6)
	SBT206	สัตววิทยา		3(2-2-5)
	SBT209	พฤกษศาสตร์		3(2-2-5)
	SBT305	พันธุวิศวกรรม		3(2-2-5)
	SBT308	วิศวกรรมกระบวนการชีวภาพ		3(3-0-6)
	SBT310	การควบคุมคุณภาพทางเทคโนโลยีชีวภาพ		3(2-2-5)
	SBT324	นิเวศวิทยา		3(2-2-5)
	SCH212	เคมีอินทรีย์		3(3-0-6)
	SCH213	ปฏิบัติเคมีอินทรีย์		1(0-3-2)
	SCH222	หลักเคมีอินทรีย์		3(3-0-6)
	SCH223	ปฏิบัติหลักเคมีอินทรีย์		1(0-3-2)
	SCH232	เคมีวิเคราะห์		3(3-0-6)
	SCH233	ปฏิบัติการเคมีวิเคราะห์		1(0-3-2)
	SCH242	เคมีเชิงฟิสิกส์		3(3-0-6)
	SCH243	ปฏิบัติเคมีเชิงฟิสิกส์		1(0-3-2)
	SES270	การสำรวจข้อมูลระยะไกลเพื่อการจัดการสิ่งแวดล้อม		3(2-2-5)
	SES373	ภัยพิบัติธรรมชาติ		3(2-2-5)
	SES446	ระบบสารสนเทศภูมิศาสตร์เพื่อการจัดการทรัพยากรธรรมชาติ		3(2-2-5)

3. หมวดวิชาเลือกเสรี จำนวนไม่น้อยกว่า 6 หน่วยกิต

ให้เลือกเรียนรายวิชาใด ๆ ในหลักสูตรมหาวิทยาลัยราชภัฏวไลยอลงกรณ์ ในพระบรมราชูปถัมภ์ จังหวัดปทุมธานี โดยไม่ซ้ำกับรายวิชาที่เคยเรียนมาแล้ว และต้องไม่เป็นรายวิชาที่กำหนดให้เรียนโดยไม่นับหน่วยกิตรวมในเกณฑ์การสำเร็จหลักสูตรของสาขาวิชานี้



คณะมนุษยศาสตร์และสังคมศาสตร์

(Faculty of Humanities and Social Science)

- หลักสูตรศิลปศาสตรบัณฑิต
- หลักสูตรศิลปกรรมศาสตรบัณฑิต
- หลักสูตรรัฐประศาสนศาสตรบัณฑิต
- หลักสูตรนิติศาสตรบัณฑิต

หลักสูตรศิลปศาสตรบัณฑิต

สาขาวิชาการพัฒนาชุมชน

ระดับปริญญาตรี

(หลักสูตรปรับปรุง พ.ศ. 2559)

Bachelor of Arts Program in Community Development

จุดประสงค์เฉพาะ

เพื่อให้บัณฑิตมีคุณลักษณะ ดังนี้

1. มีคุณธรรม ความรับผิดชอบ เสียสละอุทิศตนเพื่อสังคม ชยันหมั่นเพียรมีความจริงใจ ปฏิบัติต่อผู้อื่นโดยเท่าเทียมกัน
2. มีความรู้ในด้านสังคมศาสตร์ มนุษยศาสตร์ การบูรณาการภูมิปัญญาท้องถิ่น และความรู้อื่น ๆ ที่สัมพันธ์กับการพัฒนาชุมชน เพื่อให้รู้ เข้าใจและประยุกต์ใช้ให้เหมาะสมกับความแตกต่างและการเปลี่ยนแปลงของท้องถิ่นในแต่ละพื้นที่
3. มีความสามารถในการคิดวิเคราะห์ สังเคราะห์ปัญหาที่เกิดขึ้นพร้อมๆ กับเสนอแนวทางในการพัฒนาชุมชนหรือสร้างงานให้สอดคล้องกับสถานการณ์ ความหลากหลายของชุมชน และทันต่อยุคสมัย
4. มีมนุษยสัมพันธ์ รู้จักการทำงานเป็นทีม มีภาวะผู้นำ รู้จักรับฟังความคิดเห็นของชุมชนมีส่วนร่วม การพัฒนาองค์ความรู้ที่ก้าวหน้าและปฏิบัติได้จริง มีการพัฒนาดตนเองจนสามารถพึ่งตนเองได้ และสามารถไปพัฒนาชุมชนต่อไป
5. สามารถใช้ความรู้ในการคำนวณเบื้องต้นตลอดจนสามารถนำเทคโนโลยีสารสนเทศ และข้อมูลสถิติมาใช้ในการวางแผนเพื่อพัฒนาชุมชน

คุณสมบัติผู้เข้าศึกษา

1. สำเร็จการศึกษาไม่ต่ำกว่ามัธยมศึกษาตอนปลายหรือเทียบเท่า
2. ผ่านการคัดเลือกตามข้อบังคับของมหาวิทยาลัยราชภัฏวไลยอลงกรณ์ ในพระบรมราชูปถัมภ์ จังหวัดปทุมธานี ว่าด้วยการจัดการศึกษาระดับอนุปริญญาและปริญญาตรี พ.ศ. 2557

โครงสร้างสาขาวิชา

หน่วยกิตรวมตลอดสาขาวิชาไม่น้อยกว่า 133 หน่วยกิต โดยมีสัดส่วนหน่วยกิตแต่ละหมวดวิชาและแต่ละกลุ่มวิชา ดังนี้

1. หมวดวิชาศึกษาทั่วไป	จำนวนไม่น้อยกว่า	30	หน่วยกิต
2. หมวดวิชาเฉพาะ	จำนวนไม่น้อยกว่า	97	หน่วยกิต
2.1 กลุ่มวิชาเนื้อหา		90	หน่วยกิต
2.1.1 กลุ่มวิชาบังคับ		53	หน่วยกิต
2.1.2 กลุ่มวิชาเลือก		37	หน่วยกิต
2.2 กลุ่มวิชาปฏิบัติการและฝึกประสบการณ์วิชาชีพ		7	หน่วยกิต
3. หมวดวิชาเลือกเสรี	จำนวนไม่น้อยกว่า	6	หน่วยกิต

การจัดการเรียนการสอน

1. หมวดวิชาศึกษาทั่วไป (ตั้งรายละเอียดในภาคผนวก)	จำนวนไม่น้อยกว่า	30	หน่วยกิต
2. หมวดวิชาเฉพาะ	จำนวนไม่น้อยกว่า	97	หน่วยกิต
2.1 กลุ่มวิชาเนื้อหา		90	หน่วยกิต
2.1.1 กลุ่มวิชาบังคับ		53	หน่วยกิต
รหัสวิชา	ชื่อวิชา		น(ท-ป-ศ)
	HCD101	หลักสังคมวิทยาและมานุษยวิทยา	3(3-0-6)
	HCD102	ประชากรกับการพัฒนาคุณภาพชีวิตชุมชน	3(3-0-6)
	HCD103	องค์กรชุมชนและการพัฒนา	3(3-0-6)
	HCD105	ชุมชนศึกษา	3(2-2-5)
	HCD107	ทฤษฎีการพัฒนาชุมชน	3(3-0-6)
	HCD108	หลักและกระบวนการพัฒนาชุมชน	3(2-2-5)
	HCD110	การวิเคราะห์และการวางแผนพัฒนาชุมชน	3(2-2-5)
	HCD111	การพัฒนาประชาสังคม	2(2-0-4)
	HCD203	เทคนิคการส่งเสริมกระบวนการเรียนรู้เพื่อการพัฒนาชุมชน	3(2-2-5)
	HCD209	การประกอบการวิสาหกิจชุมชน	3(2-2-5)
	HCD216	การพัฒนาทุนทางสังคมและวัฒนธรรม	3(2-2-5)
	HCD301	สถิติสำหรับการวิจัยทางสังคมศาสตร์	3(2-2-5)
	HCD302	ระเบียบวิธีวิจัยทางสังคมศาสตร์	3(2-2-5)
	HCD304	วิจัยปฏิบัติการแบบมีส่วนร่วมเพื่อการพัฒนาชุมชน	3(2-2-5)
	HCD306	การพัฒนาชุมชนประชาคมอาเซียนเปรียบเทียบ	3(3-0-6)
	HCD307	ความรับผิดชอบต่อสังคมและสิ่งแวดล้อมขององค์กร	3(3-0-6)
	HCD308	กลุ่มคนด้อยโอกาสและกลุ่มคนชายขอบ	3(3-0-6)
	HCD319	สัมมนาการพัฒนาชุมชน	3(2-2-5)
2.1.2 กลุ่มวิชาเลือก			
ให้เลือกรเรียนจากรายวิชาต่อไปนี้	ไม่น้อยกว่า	37	หน่วยกิต
รหัสวิชา	ชื่อวิชา		น(ท-ป-ศ)
	HCD104	การจัดการองค์กรท้องถิ่น	3(2-2-5)
	HCD106	เศรษฐศาสตร์พื้นฐานในชุมชน	3(3-0-6)
	HCD109	การพัฒนาความสามารถของบุคคลและกลุ่ม	3(2-2-5)
	HCD112	ภูมิปัญญาท้องถิ่นกับการพัฒนา	3(3-0-6)
	HCD113	เทคโนโลยีสารสนเทศเพื่อการพัฒนาชุมชน	3(2-2-5)
	HCD201	จริยธรรมกับการพัฒนาชุมชน	2(2-0-4)
	HCD202	การจัดการความรู้ในงานพัฒนา	2(1-2-3)
	HCD204	นันทนาการชุมชน	3(2-2-5)
	HCD205	เศรษฐศาสตร์การจัดการเพื่อการพัฒนาชุมชน	3(3-0-6)
	HCD206	เศรษฐกิจชุมชนพึ่งตนเอง	2(2-0-4)
	HCD207	ความรู้เบื้องต้นเกี่ยวกับวิสาหกิจชุมชน	3(3-0-6)

คู่มือนักศึกษา ปีการศึกษา 2559

รหัสวิชา	ชื่อวิชา	น(ท-ป-ศ)
HCD208	กระบวนการเรียนรู้เพื่อพัฒนาวิสาหกิจชุมชน	3(2-2-5)
HCD210	การประกอบธุรกิจชุมชน	3(3-0-6)
HCD211	การจัดการสหกรณ์กับการพัฒนาชุมชน	3(3-0-6)
HCD212	การพัฒนาการจัดการท่องเที่ยวชุมชน	3(2-2-5)
HCD213	การท่องเที่ยวโดยชุมชน	3(3-0-6)
HCD214	การบัญชีวิสาหกิจชุมชน	3(2-2-5)
HCD215	สุขภาพชุมชนและสิ่งแวดล้อม	3(3-0-6)
HCD303	การวิจัยเพื่อการพัฒนาวิสาหกิจชุมชน	3(2-2-5)
HCD305	การเปลี่ยนแปลงชุมชนชนบทและเมือง	2(2-0-4)
HCD309	การจัดสวัสดิการชุมชนและการสังคมสงเคราะห์	3(3-0-6)
HCD310	สวัสดิการและการสงเคราะห์ผู้สูงอายุ	3(2-2-5)
HCD311	การอนุรักษ์และการพัฒนาสิ่งแวดล้อมในชุมชน	3(3-0-6)
HCD312	เทคนิคการจัดการฝึกอบรมและสัมมนา	3(2-2-5)
HCD313	ภาวะความเป็นผู้นำในงานพัฒนาชุมชน	2(2-0-4)
HCD314	กระบวนการสร้างเสริมพลังชุมชน	2(2-0-4)
HCD315	กระบวนการสร้างเครือข่ายในงานพัฒนาชุมชน	3(2-2-5)
HCD316	สุขภาพจิตชุมชน	2(2-0-4)
HCD317	จิตวิทยาชุมชน	2(2-0-4)
HCD318	การจัดการความขัดแย้งชุมชน	2(2-0-4)
HCD320	เกษตรทางเลือกเพื่อการพัฒนาชุมชน	3(3-0-6)
HCD321	เกษตรธรรมชาติเพื่อชุมชน	3(2-2-5)
HCD322	ชุมชนกับการแปรรูปผลผลิตทางเกษตร	3(2-2-5)

2.2 กลุ่มวิชาปฏิบัติการและฝึกประสบการณ์วิชาชีพ

ให้เลือกเรียนกลุ่มวิชาใดกลุ่มวิชาหนึ่ง **ไม่น้อยกว่า 7 หน่วยกิต**

2.2.1 กลุ่มวิชาสหกิจศึกษา

รหัสวิชา	ชื่อวิชา	น(ท-ป-ศ)
HCD401	การเตรียมสหกิจศึกษาสาขาวิชาการพัฒนาชุมชน	1(45)
HCD403	สหกิจศึกษาสาขาวิชาการพัฒนาชุมชน	6(640)

2.2.2 กลุ่มวิชาฝึกประสบการณ์วิชาชีพ

รหัสวิชา	ชื่อวิชา	น(ท-ป-ศ)
HCD402	การเตรียมฝึกประสบการณ์วิชาชีพการพัฒนาชุมชน	2(90)
HCD404	การฝึกประสบการณ์วิชาชีพการพัฒนาชุมชน	5(450)

3. หมวดวิชาเลือกเสรี **จำนวนไม่น้อยกว่า 6 หน่วยกิต**

ให้เลือกเรียนรายวิชาใดๆ ในหลักสูตรมหาวิทยาลัยราชภัฏวไลยอลงกรณ์ ในพระบรมราชูปถัมภ์ จังหวัดปทุมธานี โดยไม่ซ้ำกับรายวิชาที่เคยเรียนมาแล้ว และต้องไม่เป็นรายวิชาที่กำหนด ให้เรียนโดยไม่นับหน่วยกิตรวมในเกณฑ์การสำเร็จหลักสูตรของสาขาวิชานี้

หลักสูตรศิลปศาสตรบัณฑิต

สาขาวิชาจิตวิทยา

ระดับปริญญาตรี

(หลักสูตรปรับปรุง พ.ศ. 2555)

Bachelor of Arts Program in Psychology



จุดประสงค์เฉพาะ

1. เพื่อผลิตบัณฑิตที่สามารถปฏิบัติงานทางจิตวิทยาได้อย่างมีคุณธรรม จริยธรรมมีจรรยาบรรณวิชาชีพ และเป็นแบบอย่างที่ดี
2. เพื่อผลิตบัณฑิตที่มีความรู้ ความสามารถ มีทักษะ และเจตคติที่ดีต่อวิชาชีพจิตวิทยา
3. เพื่อผลิตบัณฑิตที่สามารถนำความรู้ทางจิตวิทยาไปคิดวิเคราะห์ แก้ไขปัญหาและพัฒนาตนเอง ผู้อื่นให้อยู่ร่วมกันได้อย่างมีความสุข
4. เพื่อผลิตบัณฑิตให้มีความเข้าใจ เห็นคุณค่าตนเองและผู้อื่นตามความเป็นจริง
5. เพื่อผลิตบัณฑิตให้สามารถค้นคว้า วิจัย และพัฒนาวิชาชีพจิตวิทยา

คุณสมบัติผู้เข้าศึกษา

1. เป็นผู้สำเร็จการศึกษาไม่ต่ำกว่าระดับมัธยมศึกษาตอนปลายหรือเทียบเท่า
2. เป็นไปตามข้อบังคับของมหาวิทยาลัยราชภัฏวไลยอลงกรณ์ ในพระบรมราชูปถัมภ์ จังหวัดปทุมธานี
3. ผ่านการคัดเลือกตามเกณฑ์ของสำนักงานคณะกรรมการการอุดมศึกษา
4. ผ่านการคัดเลือกตามเกณฑ์การคัดเลือกภายใต้โครงการพิเศษต่าง ๆ ของมหาวิทยาลัยราชภัฏวไลยอลงกรณ์ ในพระบรมราชูปถัมภ์ จังหวัดปทุมธานี

โครงสร้างสาขาวิชา

หน่วยกิตรวมตลอดสาขาวิชาไม่น้อยกว่า 130 หน่วยกิต โดยมีสัดส่วนหน่วยกิตแต่ละหมวดวิชาและแต่ละกลุ่มวิชา ดังนี้

1. หมวดวิชาศึกษาทั่วไป	จำนวนไม่น้อยกว่า	30	หน่วยกิต
2. หมวดวิชาเฉพาะ	จำนวนไม่น้อยกว่า	94	หน่วยกิต
2.1 กลุ่มวิชาเนื้อหา		87	หน่วยกิต
2.1.1 กลุ่มวิชาบังคับ		42	หน่วยกิต
2.1.2 กลุ่มวิชาเลือก		45	หน่วยกิต
2.2 กลุ่มวิชาปฏิบัติการและฝึกประสบการณ์วิชาชีพ		7	หน่วยกิต
3. หมวดวิชาเลือกเสรี	จำนวนไม่น้อยกว่า	6	หน่วยกิต

การจัดการเรียนการสอน

1. หมวดวิชาศึกษาทั่วไป	จำนวนไม่น้อยกว่า	30	หน่วยกิต
(ตั้งรายละเอียดในภาคผนวก)			
2. หมวดวิชาเฉพาะ	จำนวนไม่น้อยกว่า	94	หน่วยกิต
2.1 กลุ่มวิชาเนื้อหา		87	หน่วยกิต
2.1.1 กลุ่มวิชาบังคับ	บังคับเรียนไม่น้อยกว่า	42	หน่วยกิต

คู่มือนักศึกษา ปีการศึกษา 2559

รหัสวิชา	ชื่อวิชา	น(ท-ป-ศ)
HPY110	จิตวิทยาทั่วไป	3(3-0-6)
HPY111	จิตวิทยาพัฒนาการ	3(3-0-6)
HPY112	จริยธรรมสำหรับนักจิตวิทยา	3(3-0-6)
HPY113	สรีรจิตวิทยา	3(3-0-6)
HPY114	กลุ่มสัมพันธ์	3(2-2-5)
HPY210	จิตวิทยาบุคลิกภาพ	3(3-0-6)
HPY211	สุขภาพจิต	3(3-0-6)
HPY212	จิตวิทยาการรับรู้และการเรียนรู้	3(3-0-6)
HPY213	จิตวิทยาการศึกษาเบื้องต้น	3(3-0-6)
HPY214	การวัดและการทดสอบทางจิตวิทยา	3(2-2-5)
HPY215	ภาษาอังกฤษสำหรับสาขาจิตวิทยา	3(3-0-6)
HPY310	จิตวิทยาทางปัญญา	3(3-0-6)
HPY311	สถิติและโปรแกรมคอมพิวเตอร์ สำหรับสาขาจิตวิทยา	3(2-2-5)
HPY312	การวิจัยทางจิตวิทยา	3(2-2-5)
2.1.2	กลุ่มวิชาเลือก	45 หน่วยกิต
เลือกเรียนกลุ่มวิชาต่อไปนี้ 1 กลุ่มวิชา จาก 3 กลุ่มวิชาต่อไปนี้		
ก. กลุ่มวิชาจิตวิทยาการศึกษาและการแนะแนว		30 หน่วยกิต
รหัสวิชา	ชื่อวิชา	น(ท-ป-ศ)
HPY220	จิตวิทยาการแนะแนวเบื้องต้น	3(3-0-6)
HPY221	การศึกษารายกรณี	3(3-0-6)
HPY222	การวางแผนชีวิตและอาชีพ	3(3-0-6)
HPY223	ทักษะและเทคนิคการศึกษา	3(2-2-5)
HPY320	บริการสนเทศ	3(3-0-6)
HPY321	จิตวิทยาการศึกษาแบบกลุ่ม	3(3-0-6)
HPY322	การฝึกปฏิบัติจิตวิทยาการศึกษาแบบรายบุคคล	3(2-2-5)
HPY420	การฝึกปฏิบัติจิตวิทยาการศึกษาแบบกลุ่ม	3(2-2-5)
HPY421	สัมมนาและศึกษาดูงานทางจิตวิทยาการศึกษาและการแนะแนว	3(2-2-5)
HPY422	โครงการพิเศษทางจิตวิทยาการศึกษาและการแนะแนว	3(2-2-5)
ข. กลุ่มวิชาจิตวิทยาชุมชน		30 หน่วยกิต
รหัสวิชา	ชื่อวิชา	น(ท-ป-ศ)
HPY230	จิตวิทยาชุมชนเบื้องต้น	3(3-0-6)
HPY231	จิตวิทยาการป้องกันและการส่งเสริมสุขภาพ	3(3-0-6)
HPY232	จิตวิทยาสิ่งแวดล้อม	3(3-0-6)
HPY233	จิตวิทยาความแตกต่างทางเพศและสังคม	3(3-0-6)
HPY334	จิตวิทยาครอบครัว	3(3-0-6)
HPY335	จิตวิทยาสำหรับงานสังคมสงเคราะห์	3(3-0-6)
HPY336	การฝึกอบรมทางจิตวิทยาชุมชน	3(3-0-6)

คู่มือนักศึกษา ปีการศึกษา 2559

รหัสวิชา	ชื่อวิชา	น(ท-ป-ศ)
HPY337	จิตวิทยาเพื่อการสร้างความเข้มแข็งในชุมชน	3(3-0-6)
HPY430	สัมมนาและศึกษาดูงานทางจิตวิทยาชุมชน	3(2-2-5)
HPY431	โครงการพิเศษทางจิตวิทยาชุมชน	3(2-2-5)
ค. กลุ่มวิชาจิตวิทยาอุตสาหกรรมและองค์การ		30 หน่วยกิต
รหัสวิชา	ชื่อวิชา	น(ท-ป-ศ)
HPY240	จิตวิทยาอุตสาหกรรมและองค์การเบื้องต้น	3(3-0-6)
HPY241	จิตวิทยาการจูงใจ	3(3-0-6)
HPY242	จิตวิทยาการบริหารทรัพยากรมนุษย์	3(3-0-6)
HPY243	จิตวิทยาการบริการ	3(3-0-6)
HPY344	การทดสอบและการประเมินผลทางจิตวิทยาอุตสาหกรรมและองค์การ	3(3-0-6)
HPY345	การพัฒนาองค์การ	3(3-0-6)
HPY346	กฎหมายและแรงงานสัมพันธ์	3(3-0-6)
HPY347	การฝึกอบรมในองค์การอุตสาหกรรม	3(3-0-6)
HPY448	สัมมนาและศึกษาดูงานทางจิตวิทยาอุตสาหกรรมและองค์การ	3(2-2-5)
HPY449	โครงการพิเศษทางจิตวิทยาอุตสาหกรรมและองค์การ	3(2-2-5)
วิชาเลือกทั่วไป		เลือกเรียนไม่น้อยกว่า 15 หน่วยกิต
รหัสวิชา	ชื่อวิชา	น(ท-ป-ศ)
HEN121	การฟังและพูดภาษาอังกฤษเพื่อการสื่อสาร 1	3(2-2-5)
HPY150	มนุษย์สัมพันธ์	3(3-0-6)
HPY151	จิตวิทยาเด็กและวัยรุ่น	3(3-0-6)
HPY250	จิตวิทยาการทดลอง	3(2-2-5)
HPY251	จิตวิทยาสังคม	3(3-0-6)
HPY252	จิตวิทยาเด็กที่มีความต้องการพิเศษ	3(3-0-6)
HPY253	จิตวิทยาเพื่อความงามส่วนบุคคล	3(3-0-6)
HPY254	จิตวิทยาการตลาดและผู้บริโภค	3(3-0-6)
HPY350	ความคิดสร้างสรรค์	3(3-0-6)
HPY351	จิตวิทยาปกติ	3(3-0-6)
HPY352	จิตวิทยาวัยผู้ใหญ่และผู้สูงอายุ	3(3-0-6)
HPY353	จิตวิทยาการเป็นผู้นำ	3(3-0-6)
HPY354	การจัดการความขัดแย้งและการเจรจาต่อรอง	3(3-0-6)
HPY450	จิตวิทยาเพื่อชีวิตและการทำงาน	3(3-0-6)
HPY451	จิตวิทยาประยุกต์เพื่อการเรียนการสอน	3(3-0-6)
HPY452	การปรึกษาครอบครัว	3(3-0-6)
HPY453	จิตวิทยาการโฆษณาเพื่อการตลาด	3(3-0-6)
HPY454	การปรับพฤติกรรม	3(3-0-6)
MMG101	ความรู้เบื้องต้นเกี่ยวกับการประกอบธุรกิจ	3(3-0-6)

2.2 กลุ่มวิชาปฏิบัติการและฝึกประสบการณ์วิชาชีพ

ให้เลือกเรียนกลุ่มวิชาใดกลุ่มวิชาหนึ่ง ไม่น้อยกว่า 7 หน่วยกิต

1.2.1 กลุ่มวิชาฝึกสหกิจศึกษา

รหัสวิชา	ชื่อวิชา	น(ท-ป-ศ)
HPY462	การเตรียมฝึกสหกิจศึกษาวิชาชีพจิตวิทยา	1(45)
HPY464	การฝึกสหกิจศึกษาวิชาชีพจิตวิทยา	6(640)

1.2.2 กลุ่มวิชาฝึกประสบการณ์วิชาชีพ

รหัสวิชา	ชื่อวิชา	น(ท-ป-ศ)
HPY461	การเตรียมฝึกประสบการณ์วิชาชีพจิตวิทยา	2(90)
HPY463	การฝึกประสบการณ์วิชาชีพจิตวิทยา	5(350)

3. หมวดวิชาเลือกเสรี จำนวนไม่น้อยกว่า 6 หน่วยกิต

ให้เลือกเรียนรายวิชาใด ๆ ในหลักสูตรมหาวิทยาลัยราชภัฏวไลยอลงกรณ์ ในพระบรมราชูปถัมภ์ จังหวัดปทุมธานี โดยไม่ซ้ำกับรายวิชาที่เคยเรียนมาแล้ว และต้องไม่เป็นรายวิชาที่กำหนดให้เรียนโดยไม่นับหน่วยกิตรวมในเกณฑ์การสำเร็จหลักสูตรของสาขาวิชานี้

หลักสูตรศิลปศาสตรบัณฑิต

สาขาวิชาภาษาไทยเพื่อนวัตกรรมการสื่อสาร
(หลักสูตรปรับปรุง พ.ศ. 2555)

ระดับปริญญาตรี

Bachelor of Arts Program in Thai Language for Communicative
Innovation



จุดประสงค์เฉพาะ

เพื่อผลิตบัณฑิต

1. ที่รักการอ่านการเขียน การสร้างสรรค์นวัตกรรมเพื่อการสื่อสาร มีทักษะทางภาษาไทยและมีภาวะผู้นำที่สามารถนำไปประกอบอาชีพทั้งภาครัฐ ภาคเอกชน และอาชีพอิสระได้อย่างมีศิลปะและคุณธรรม
2. ที่เข้าถึงภูมิพลังทางปัญญาภาษาไทย มีความภูมิใจในวัฒนธรรมภาษา ตระหนักถึงคุณค่าของภาษาไทยในฐานะเป็นมรดกของชาติ และมีเจตคติที่ดีต่อการสร้างสรรค์ และพัฒนานวัตกรรมทางภาษาเพื่อการสื่อสารผ่านสื่อที่หลากหลาย เท่าทันต่อการเปลี่ยนแปลงของเทคโนโลยีและสื่อสมัยใหม่ในยุคโลกาภิวัตน์
3. ที่มีความรู้ความสามารถในการวิจัยทางภาษาไทย ประยุกต์ และบูรณาการการใช้ภาษาในศาสตร์ต่าง ๆ อย่างมีประสิทธิภาพ

คุณสมบัติผู้เข้าศึกษา

1. เป็นผู้สำเร็จการศึกษาชั้นมัธยมศึกษาตอนปลายทุกสาขาหรือเทียบเท่า
2. เป็นไปตามข้อบังคับของมหาวิทยาลัยราชภัฏวไลยอลงกรณ์ ในพระบรมราชูปถัมภ์ จังหวัดปทุมธานี ว่าด้วยการจัดการศึกษาระดับอนุปริญญา และปริญญาตรี พ.ศ. 2551
3. ผ่านการคัดเลือกตามเกณฑ์ของสำนักงานคณะกรรมการการอุดมศึกษา
4. ผ่านการคัดเลือกตามเกณฑ์การคัดเลือกภายใต้โครงการพิเศษต่าง ๆ ของมหาวิทยาลัยราชภัฏวไลยอลงกรณ์ ในพระบรมราชูปถัมภ์ จังหวัดปทุมธานี

โครงสร้างสาขาวิชา

หน่วยกิตรวมตลอดสาขาวิชาไม่น้อยกว่า 129 หน่วยกิต โดยมีสัดส่วนหน่วยกิตแต่ละหมวดวิชาและแต่ละกลุ่มวิชา ดังนี้

1. หมวดวิชาศึกษาทั่วไป	จำนวนไม่น้อยกว่า	30	หน่วยกิต
2. หมวดวิชาเฉพาะ	จำนวนไม่น้อยกว่า	93	หน่วยกิต
2.1 กลุ่มวิชาเนื้อหา		86	หน่วยกิต
2.1.1 กลุ่มวิชาบังคับ		44	หน่วยกิต
2.1.2 กลุ่มวิชาเลือก		42	หน่วยกิต
2.2 กลุ่มวิชาปฏิบัติการและฝึกประสบการณ์วิชาชีพ		7	หน่วยกิต
3. หมวดวิชาเลือกเสรี	จำนวนไม่น้อยกว่า	6	หน่วยกิต

การจัดการเรียนการสอน

1. หมวดวิชาศึกษาทั่วไป (ตั้งรายละเอียดในภาคผนวก)	จำนวนไม่น้อยกว่า	30	หน่วยกิต
2. หมวดวิชาเฉพาะ	จำนวนไม่น้อยกว่า	93	หน่วยกิต
2.1 กลุ่มวิชาเนื้อหา	จำนวนไม่น้อยกว่า	86	หน่วยกิต
2.1.1 กลุ่มวิชาบังคับ	บังคับเรียนไม่น้อยกว่า	44	หน่วยกิต
รหัสวิชา	ชื่อวิชา		น(ท-ป-ศ)
HTH105	การเขียนเพื่อการสื่อสาร		3(2-2-5)
HTH106	การฟัง และการพูดเชิงสร้างสรรค์ผ่านสื่อ		3(2-2-5)
HTH109	ลักษณะภาษาไทย		3(3-0-6)
HTH110	พื้นฐานวรรณกรรมไทย		3(3-0-6)
HTH206	ศิลปะการนำเสนอผ่านสื่อผสม		3(2-2-5)
HTH208	ความรู้พื้นฐานทางภาษาศาสตร์		3(3-0-6)
HTH212	จริยธรรมและกฎหมายเพื่อการสื่อสาร		3(3-0-6)
HTH303	การอ่านเชิงวิพากษ์		3(2-2-5)
HTH317	ภาษากับวัฒนธรรม		2(2-0-4)
HTH325	วรรณกรรมพระบาทสมเด็จพระเจ้าอยู่หัวภูมิพลอดุลยเดช		2(2-0-4)
HTH331	วรรณกรรมเพื่อนวัตกรรม		3(2-2-5)
HTH335	วิถีอาเซียนในวรรณกรรม		3(3-0-6)
HTH408	ภาษากับสังคม		2(2-0-4)
HTH413	การพัฒนานวัตกรรมทางภาษาไทยเพื่อการสื่อสาร		3(2-2-5)
HTH414	การวิจัยภาษาไทย		3(2-2-5)
HTH415	การสัมมนาภาษาไทย		3(2-2-5)
2.1.2 กลุ่มวิชาเลือก	จำนวนไม่น้อยกว่า	42	หน่วยกิต
ให้เลือกเรียนกลุ่มวิชาใดกลุ่มวิชาหนึ่ง			
ก. กลุ่มวิชาภาษาเพื่อวรรณศิลป์			
รหัสวิชา	ชื่อวิชา		น(ท-ป-ศ)
HTH101	สำนวน ไทยและหลักการอ่านการเขียนคำไทย		2(2-0-4)
HTH102	กวีนิพนธ์ไทย		3(2-2-5)
HTH209	พัฒนาการของวรรณกรรมไทย		3(3-0-6)
HTH210	คีตวรรณกรรมไทย		2(2-0-4)
HTH211	วรรณกรรมร่วมสมัย		2(2-0-4)
HTH305	การเขียนบันเทิงคดี		2(1-2-3)
HTH312	การเขียนเชิงวรรณศิลป์		3(2-2-5)
HTH313	การเขียนวรรณกรรมภาพ		2(1-2-3)
HTH314	การเขียนเรื่องสั้นและนวนิยาย		2(1-2-3)
HTH316	ความคิดสร้างสรรค์ทางภาษาไทย		3(2-2-5)
HTH318	ภาษาวัฒนธรรมประชานิยม		3(2-2-5)
HTH319	ศิลปะการแปล		2(1-2-3)

รหัสวิชา	ชื่อวิชา	น(ท-ป-ศ)
HTH320	อิทธิพลของโลกาภิวัตน์ต่อภาษาและวรรณกรรมไทย	2(2-0-4)
HTH321	วรรณกรรมเอกของไทย	2(2-0-4)
HTH322	นาฏวรรณกรรม	2(2-0-4)
HTH323	วรรณกรรมพระบาทสมเด็จพระพุทธเลิศหล้านภาลัย	2(2-0-4)
HTH324	วรรณกรรมพระบาทสมเด็จพระมงกุฎเกล้าเจ้าอยู่หัว	2(2-0-4)
HTH326	วรรณกรรมเจ้าฟ้าธรรมาธิเบศร	2(2-0-4)
HTH327	วรรณกรรมเจ้าพระยาพระคลัง (หน)	2(2-0-4)
HTH328	วรรณกรรมสุนทรภู่	2(2-0-4)
HTH329	วรรณกรรมสมเด็จพระกรมพระยาพระปรมาธิบดีชินโอรส	2(2-0-4)
HTH330	ภาพสะท้อนทางวัฒนธรรมจากวรรณกรรมไทย	3(3-0-6)
HTH332	วรรณกรรมแปล	2(2-0-4)
HTH334	คติชนวิทยา	3(2-2-5)
HTH401	การเขียนเชิงสร้างสรรค์	2(1-2-3)
HTH403	การเขียนวรรณกรรมสำหรับเด็กและเยาวชน	3(2-2-5)
HTH407	การวิเคราะห์สารภาษาไทยด้วยคอมพิวเตอร์	2(1-2-3)
HTH410	ภาษาต่างประเทศในภาษาไทย	2(2-0-4)
HTH411	อิทธิพลของวรรณกรรมต่างประเทศต่อวรรณกรรมไทย	2(2-0-4)
HTH412	วรรณกรรมเปรียบเทียบ	2(2-0-4)
HTH416	การสัมมนานักเขียนไทย	2(1-2-3)
ข. กลุ่มวิชาภาษาเพื่ออาชีพ		
รหัสวิชา	ชื่อวิชา	น(ท-ป-ศ)
HTH103	ภาษาไทยธุรกิจ	3(3-0-6)
HTH104	การพูดเพื่อสังคม	2(1-2-3)
HTH107	ศิลปะการพิสูจน์อักษร	2(1-2-3)
HTH108	อวัจนสารเพื่อการสื่อสาร	3(2-2-5)
HTH201	การพูดในที่ชุมชน	3(2-2-5)
HTH202	การพูดเพื่อสาระบันเทิง	2(1-2-3)
HTH203	การอ่านตีความ	2(1-2-3)
HTH204	การเขียนสารคดี	2(1-2-3)
HTH205	ศิลปะการใช้ภาษาเพื่อการแสดง	2(1-2-3)
HTH207	คอมพิวเตอร์กราฟิกเพื่องานพิมพ์	2(1-2-3)
HTH301	การฟัง การพูดเพื่อใช้ในงานธุรกิจ	2(1-2-3)
HTH302	การพูดเป็นหมู่คณะ	2(1-2-3)
HTH304	การอ่าน การเขียนเชิงธุรกิจ	3(2-2-5)
HTH306	การเขียนเพื่อการโฆษณา	3(2-2-5)
HTH307	การเขียนในหน้าหนังสือพิมพ์	3(2-2-5)
HTH308	การเขียนบท	2(1-2-3)
HTH309	การเขียนหัตถ์คดี	2(1-2-3)

รหัสวิชา	ชื่อวิชา	น(ท-ป-ศ)
HTH310	การเขียนเพื่อการประชาสัมพันธ์	3(2-2-5)
HTH311	การเขียนในหน้านิตยสาร	2(1-2-3)
HTH315	เทคนิคการบรรณาธิการกิจ	2(1-2-3)
HTH333	การดัดแปลงวรรณกรรมเพื่อการแสดง	2(1-2-3)
HTH402	การเขียนและการพูดทางวิทยุกระจายเสียงและวิทยุโทรทัศน์	3(2-2-5)
HTH404	การสัมภาษณ์ในงานสื่อสารมวลชน	3(2-2-5)
HTH405	การประยุกต์ใช้คอมพิวเตอร์ในงานเขียน	2(1-2-3)
HTH406	การสื่อสารด้วยเทคโนโลยีสารสนเทศ	2(1-2-3)
HTH409	ภาษาไทยสำหรับชาวต่างประเทศ	2(2-0-4)

2.2 กลุ่มวิชาปฏิบัติการและฝึกประสบการณ์วิชาชีพ

ให้เลือกเรียนกลุ่มวิชาใดกลุ่มวิชาหนึ่ง **ไม่น้อยกว่า 7 หน่วยกิต**

2.2.1 กลุ่มวิชาสหกิจศึกษา

รหัสวิชา	ชื่อวิชา	น(ท-ป-ศ)
HTH419	การเตรียมสหกิจศึกษาวิชาชีพภาษาไทย	1(45)
HTH420	สหกิจศึกษาวิชาชีพภาษาไทย	6(640)

2.2.2 กลุ่มวิชาฝึกประสบการณ์วิชาชีพ

รหัสวิชา	ชื่อวิชา	น(ท-ป-ศ)
HTH417	การเตรียมฝึกประสบการณ์วิชาชีพภาษาไทย	2(90)
HTH418	การฝึกประสบการณ์วิชาชีพภาษาไทย	5(450)

3. หมวดวิชาเลือกเสรี **จำนวนไม่น้อยกว่า 6 หน่วยกิต**

ให้เลือกเรียนรายวิชาใด ๆ ในหลักสูตรมหาวิทยาลัยราชภัฏวไลยอลงกรณ์ ในพระบรมราชูปถัมภ์ จังหวัดปทุมธานี โดยไม่ซ้ำกับรายวิชาที่เคยเรียนมาแล้ว และต้องไม่เป็นรายวิชาที่กำหนดให้เรียนโดยไม่นับหน่วยกิตรวมในเกณฑ์การสำเร็จหลักสูตรของสาขาวิชานี้

หลักสูตรศิลปศาสตรบัณฑิต

สาขาวิชาสังคมศาสตร์เพื่อการพัฒนา

ระดับปริญญาตรี

(หลักสูตรปรับปรุง พ.ศ. 2555)

Bachelor of Arts Program in Social Sciences for Development

จุดประสงค์เฉพาะ

1. เพื่อผลิตนักวิชาการสายสังคมศาสตร์ซึ่งสามารถบูรณาการศาสตร์และเทคนิควิทยาการ สำหรับจัดการพัฒนางานและพัฒนาสังคม อย่างเป็นระบบและยั่งยืน
2. เพื่อพัฒนาบุคลากรท้องถิ่น ให้เป็นผู้นำทางสังคมที่มีคุณธรรม มีจิตวิญญาณรักและร่วมงานกับประชาชนได้ดี
3. เพื่อให้โอกาสทางการศึกษานำไปสู่การพัฒนาท้องถิ่น ตามภารกิจของมหาวิทยาลัย ในฐานะเป็นมหาวิทยาลัยเพื่อการพัฒนาท้องถิ่น

คุณสมบัติผู้เข้าศึกษา

1. เป็นผู้สำเร็จการศึกษาไม่ต่ำกว่าระดับมัธยมศึกษาตอนปลายหรือเทียบเท่า
2. เป็นไปตามข้อบังคับของมหาวิทยาลัยราชภัฏวไลยอลงกรณ์ ในพระบรมราชูปถัมภ์ จังหวัดปทุมธานี ว่าด้วยการจัดการศึกษาระดับอนุปริญญา ปริญญาตรี พ.ศ. 2551
3. ผ่านการคัดเลือกตามเกณฑ์ของสำนักงานคณะกรรมการการอุดมศึกษา
4. ผ่านการคัดเลือกตามเกณฑ์การคัดเลือกภายใต้โครงการพิเศษต่าง ๆ ของมหาวิทยาลัยราชภัฏวไลยอลงกรณ์ ในพระบรมราชูปถัมภ์ จังหวัดปทุมธานี

โครงสร้างสาขาวิชา

หน่วยกิตรวมตลอดสาขาวิชาไม่น้อยกว่า 132 หน่วยกิต โดยมีสัดส่วนหน่วยกิตแต่ละหมวดวิชาและแต่ละกลุ่มวิชา ดังนี้

1. หมวดวิชาศึกษาทั่วไป	จำนวนไม่น้อยกว่า	30	หน่วยกิต
2. หมวดวิชาเฉพาะ	จำนวนไม่น้อยกว่า	96	หน่วยกิต
2.1 กลุ่มวิชาเนื้อหา		90	หน่วยกิต
2.1.1 กลุ่มวิชาบังคับ		39	หน่วยกิต
2.1.2 กลุ่มวิชาเลือก		51	หน่วยกิต
2.2 กลุ่มวิชาปฏิบัติการและฝึกประสบการณ์วิชาชีพ		6	หน่วยกิต
3. หมวดวิชาเลือกเสรี	จำนวนไม่น้อยกว่า	6	หน่วยกิต

การจัดการเรียนการสอน

1. หมวดวิชาศึกษาทั่วไป		30	หน่วยกิต
(ตั้งรายละเอียดในภาคผนวก)			
2. หมวดวิชาเฉพาะ	จำนวนไม่น้อยกว่า	96	หน่วยกิต
2.1 กลุ่มวิชาเนื้อหา	จำนวนไม่น้อยกว่า	90	หน่วยกิต
2.1.1 กลุ่มวิชาบังคับ	บังคับเรียนไม่น้อยกว่า	39	หน่วยกิต

คู่มือนักศึกษา ปีการศึกษา 2559

รหัสวิชา	ชื่อวิชา	น(ท-ป-ศ)
HSD101	หลักมานุษยวิทยาเบื้องต้น	3(3-0-6)
HSD102	หลักสังคมวิทยาเบื้องต้น	3(3-0-6)
HSD103	สังคมศาสตร์กับการพัฒนา	3(3-0-6)
HSD104	การศึกษาชุมชนเพื่อการจัดการ	3(2-2-5)
HSD105	หลักรัฐศาสตร์และนิติศาสตร์	3(2-2-5)
HSD203	ระบบเศรษฐกิจไทยและวิสาหกิจชุมชน	3(3-0-6)
HSD205	การเรียนรู้เพื่อการพัฒนาตามแนวพระราชดำริ	3(3-0-6)
HSD224	ทัศนคติ จริยธรรม และพฤติกรรมทางสังคม	3(3-0-6)
HSD305	ทฤษฎีและยุทธศาสตร์เพื่อการพัฒนา	3(3-0-6)
HSD306	ระเบียบวิธีวิจัยทางสังคมศาสตร์	3(2-2-5)
HSD307	สถิติและการใช้คอมพิวเตอร์สำหรับการวิจัยทางสังคมศาสตร์	3(2-2-5)
HSD405	การสัมมนาทางสังคมศาสตร์เพื่อการพัฒนา	3(2-2-5)
HSD406	การวางแผนและการประเมินแผนกลยุทธ์	3(2-2-5)
2.1.2 กลุ่มวิชาเลือก		จำนวนไม่น้อยกว่า 51 หน่วยกิต
1) ให้เลือกเรียน		จำนวนไม่น้อยกว่า 21 หน่วยกิต
รหัสวิชา	ชื่อวิชา	น(ท-ป-ศ)
HSD106	ทฤษฎีและพฤติกรรมองค์การ	3(3-0-6)
HSD201	การพัฒนาเศรษฐกิจและสังคม	3(3-0-6)
HSD202	การเปลี่ยนแปลงทางสังคมและวัฒนธรรม	3(3-0-6)
HSD207	การพัฒนาประชาสังคม	3(3-0-6)
HSD212	นโยบายสาธารณะและการวางแผน	3(3-0-6)
HSD213	การสื่อสารเพื่อการพัฒนาท้องถิ่น	3(2-2-5)
HSD218	การจัดองค์กรท้องถิ่นไทย	3(3-0-6)
HSD219	สิทธิมนุษยชนกับการพัฒนา	3(3-0-6)
HSD220	หลักกฎหมายปกครองเพื่อการพัฒนา	3(3-0-6)
HSD223	ภาวะผู้นำกับงานพัฒนา	3(3-0-6)
HSD225	หลักจิตวิทยาเบื้องต้น	3(3-0-6)
HSD303	การพัฒนาสังคม	3(3-0-6)
HSD304	นโยบายสังคมและการจัดสวัสดิการสังคม	3(3-0-6)
HSD309	เศรษฐกิจชุมชนพึ่งตนเองเพื่อการพัฒนา	3(2-2-5)
HSD310	การพัฒนาพลังทางสังคม	3(2-2-5)
HSD313	ภูมิศาสตร์การวางแผนและการพัฒนา	3(2-2-5)
HSD314	การวิเคราะห์โครงการและการบริหารโครงการ	3(3-0-6)
HSD315	ระบบสารสนเทศเพื่อการจัดการสำหรับงานพัฒนา	3(3-0-6)
HSD321	อาเซียนศึกษา	3(3-0-6)
HSD322	แรงงานสัมพันธ์เพื่อการพัฒนา	3(3-0-6)
HSD323	หลักกฎหมายครอบครัวเพื่อการพัฒนา	3(3-0-6)
HSD325	การพัฒนาศักยภาพมนุษย์	3(2-2-5)

คู่มือนักศึกษา ปีการศึกษา 2559

รหัสวิชา	ชื่อวิชา	น(ท-ป-ศ)
HSD401	การพัฒนาคุณภาพชีวิตบุคคลและครอบครัว	3(3-0-6)
HSD404	การศึกษาเอกเทศ	3(1-4-4)
HSD408	การจัดการเพื่อป้องกันความขัดแย้งทางสังคม	3(3-0-6)
HSD410	การจัดการทรัพยากรธรรมชาติและสิ่งแวดล้อมไทย	3(3-0-6)
HSD411	การจัดการความรู้เพื่อการพัฒนา	3(3-0-6)
HSD412	องค์การและการบริหารงานทางวัฒนธรรม	3(3-0-6)
HSD415	กฎหมายและระเบียบที่ใช้ในการปฏิบัติราชการ	3(3-0-6)
2) เลือกแขนง เลือกเรียนรายวิชาเนื้อหาแขนงวิชาใดแขนงวิชาหนึ่ง		
	เพียงแขนงวิชาเดียว	จำนวนไม่น้อยกว่า 30 หน่วยกิต
ก. แขนงวิชาการบริหารภาครัฐและท้องถิ่น		
บังคับแขนง		9 หน่วยกิต
รหัสวิชา	ชื่อวิชา	น(ท-ป-ศ)
HSD107	ความรู้เบื้องต้นเกี่ยวกับรัฐประศาสนศาสตร์	3(3-0-6)
HSD108	แนวคิด และทฤษฎีการปกครองส่วนท้องถิ่น	3(3-0-6)
HSD214	การบริหารเพื่อการพัฒนาท้องถิ่น	3(3-0-6)
เลือกแขนง	ให้เลือกเรียน	จำนวนไม่น้อยกว่า 21 หน่วยกิต
รหัสวิชา	ชื่อวิชา	น(ท-ป-ศ)
HSD109	การปกครองท้องถิ่นไทย	3(3-0-6)
HSD211	หลักการบริหารงานคลังสาธารณะ	3(3-0-6)
HSD216	การพัฒนาองค์กรปกครองส่วนท้องถิ่น	3(3-0-6)
HSD217	การพัฒนารัฐวิสาหกิจไทย	3(3-0-6)
HSD221	หลักกฎหมายแพ่งและพาณิชย์เพื่อการพัฒนา	3(3-0-6)
HSD222	หลักกฎหมายอาญาเพื่อการพัฒนา	3(3-0-6)
HSD316	การวิเคราะห์นโยบาย	3(3-0-6)
HSD317	การบริหารทรัพยากรมนุษย์ภาครัฐ	3(3-0-6)
HSD318	การบริหารและการปกครองท้องถิ่นเปรียบเทียบ	3(3-0-6)
HSD319	การบริหารงานบุคคลส่วนท้องถิ่น	3(3-0-6)
HSD320	การเมืองระหว่างประเทศในเอเชียตะวันออกเฉียงใต้	3(3-0-6)
HSD413	กฎหมายเกี่ยวกับการปกครองท้องถิ่นไทย	3(3-0-6)
ข. แขนงวิชาการพัฒนาสังคมและความมั่นคงของมนุษย์		
บังคับเรียน		9 หน่วยกิต
รหัสวิชา	ชื่อวิชา	น(ท-ป-ศ)
HSD208	ครอบครัวและชุมชนไทย	3(3-0-6)
HSD302	ปัญหาสังคม	3(3-0-6)
HSD308	การวิเคราะห์ปัญหาชุมชนและแนวทางการพัฒนา	3(2-2-5)
เลือกแขนง	ให้เลือกเรียน	จำนวนไม่น้อยกว่า 21 หน่วยกิต
รหัสวิชา	ชื่อวิชา	น(ท-ป-ศ)
HSD204	สวัสดิการสังคมกับสังคมไทย	3(3-0-6)
HSD206	การพัฒนาเมืองและชนบท	3(3-0-6)

รหัสวิชา	ชื่อวิชา	น(ท-ป-ศ)
HSD209	สวัสดิการการสงเคราะห์ครอบครัวและเด็ก	3(2-2-5)
HSD210	ประชากรกับการพัฒนาคุณภาพชีวิต	3(3-0-6)
HSD215	การพัฒนาทรัพยากรมนุษย์	3(3-0-6)
HSD301	ภูมิปัญญาไทย	3(3-0-6)
HSD311	สตรีไทยกับการพัฒนา	3(2-2-5)
HSD312	การพัฒนาเยาวชน	3(2-2-5)
HSD324	จิตวิทยาบุคลิกภาพและการปรับตัวเพื่อการพัฒนา	3(2-2-5)
HSD326	จิตวิทยาสังคมกับการพัฒนา	3(3-0-6)
HSD402	การพัฒนาผู้สูงอายุ	3(2-2-5)
HSD403	การพัฒนาผู้ด้อยโอกาส	3(2-2-5)
HSD407	การจัดการเชิงกลยุทธ์สำหรับงานพัฒนา	3(3-0-6)
HSD409	การจัดการทรัพยากรเพื่อการพัฒนา	3(3-0-6)
HSD414	หลักกฎหมายเกี่ยวกับเด็กและเยาวชนเพื่องานพัฒนา	3(3-0-6)

2.2 กลุ่มวิชาปฏิบัติการและฝึกประสบการณ์วิชาชีพ

ให้เลือกเรียนกลุ่มวิชาใดกลุ่มวิชาหนึ่ง ไม่น้อยกว่า 6 หน่วยกิต

2.2.1 กลุ่มวิชาฝึกสหกิจศึกษา

รหัสวิชา	ชื่อวิชา	น(ท-ป-ศ)
HSD416	การเตรียมฝึกสหกิจศึกษาทางสังคมศาสตร์เพื่อการพัฒนา	1(45)
HSD417	การฝึกสหกิจศึกษาทางสังคมศาสตร์เพื่อการพัฒนา	6(640)

2.2.2 กลุ่มวิชาฝึกประสบการณ์วิชาชีพ

รหัสวิชา	ชื่อวิชา	น(ท-ป-ศ)
HSD418	การเตรียมฝึกประสบการณ์วิชาชีพทางสังคมศาสตร์เพื่อการพัฒนา	2(90)
HSD419	การฝึกประสบการณ์วิชาชีพทางสังคมศาสตร์เพื่อการพัฒนา	5(450)

2.2.3 กลุ่มวิชาโครงการพิเศษ

รหัสวิชา	ชื่อวิชา	น(ท-ป-ศ)
HSD420	โครงการพิเศษทางสังคมศาสตร์เพื่อการพัฒนา	6(640)

3. หมวดวิชาเลือกเสรี จำนวนไม่น้อยกว่า 6 หน่วยกิต

ให้เลือกเรียนรายวิชาใด ๆ ในหลักสูตรมหาวิทยาลัยราชภัฏวไลยอลงกรณ์ ในพระบรมราชูปถัมภ์ จังหวัดปทุมธานี โดยไม่ซ้ำกับรายวิชาที่เคยเรียนมาแล้ว และต้องไม่เป็นรายวิชาที่กำหนดให้เรียนโดยไม่นับหน่วยกิตรวมในเกณฑ์การสำเร็จหลักสูตรของสาขาวิชานี้

หลักสูตรศิลปศาสตรบัณฑิต

สาขาวิชาดนตรีสากล

ระดับปริญญาตรี

(หลักสูตรปรับปรุง พ.ศ. 2557)

Bachelor of Arts Program in Music

จุดประสงค์เฉพาะ

1. ผลิตบัณฑิตที่มีความรับผิดชอบต่อหน้าที่ มีคุณธรรม จริยธรรม และมีจิตสำนึกที่ดีต่อสังคมและชุมชน
2. ผลิตบัณฑิตที่มีความรู้ ความสามารถและตรงต่อเวลา
3. ผลิตบัณฑิตให้มีความคิดริเริ่มสร้างสรรค์ สามารถนำความรู้ และทักษะมาบูรณาการ และประยุกต์ใช้ในการประกอบอาชีพ
4. ผลิตบัณฑิตที่มีความรู้ความสามารถ และมีศักยภาพในการศึกษาขั้นสูงต่อไป

คุณสมบัติผู้เข้าศึกษา

1. เป็นผู้สำเร็จการศึกษามัธยมศึกษาตอนปลาย หรือเทียบเท่า และให้เป็นไปตามประกาศกระทรวงศึกษาธิการ
2. ให้เป็นไปตามข้อบังคับมหาวิทยาลัยราชภัฏวไลยอลงกรณ์ ในพระบรมราชูปถัมภ์ จังหวัดปทุมธานี ว่าด้วยการจัดการศึกษาระดับอนุปริญญาปริญญาตรี พ.ศ. 2551
3. ให้เป็นไปตามมติของคณะกรรมการบริหารหลักสูตร

โครงสร้างสาขาวิชา

หน่วยกิตรวมตลอดสาขาวิชาไม่น้อยกว่า 136 หน่วยกิต โดยมีสัดส่วนหน่วยกิตแต่ละหมวดวิชาและแต่ละกลุ่มวิชา ดังนี้

1. หมวดวิชาศึกษาทั่วไป	จำนวนไม่น้อยกว่า	30	หน่วยกิต
2. หมวดวิชาเฉพาะ	จำนวนไม่น้อยกว่า	100	หน่วยกิต
2.1 กลุ่มวิชาเนื้อหา		93	หน่วยกิต
2.1.1 กลุ่มวิชาบังคับ		51	หน่วยกิต
2.1.2 กลุ่มวิชาเลือก		42	หน่วยกิต
2.2 กลุ่มวิชาปฏิบัติการและฝึกประสบการณ์วิชาชีพ		7	หน่วยกิต
3. หมวดวิชาเลือกเสรี	จำนวนไม่น้อยกว่า	6	หน่วยกิต

การจัดการเรียนการสอน

1. หมวดวิชาศึกษาทั่วไป	จำนวนไม่น้อยกว่า	30	หน่วยกิต
(ตั้งรายละเอียดในภาคผนวก)			
2. หมวดวิชาเฉพาะ	จำนวนไม่น้อยกว่า	100	หน่วยกิต
2.1 กลุ่มวิชาเนื้อหา	จำนวนไม่น้อยกว่า	93	หน่วยกิต
2.1.1 กลุ่มวิชาบังคับ	บังคับเรียนไม่น้อยกว่า	51	หน่วยกิต

คู่มือนักศึกษา ปีการศึกษา 2559

ภาคทฤษฎี	จำนวน	27	หน่วยกิต
รหัสวิชา	ชื่อวิชา		น(ท-ป-ศ)
HMU201	หลักการอ่านโน้ตและจังหวะ		3(2-2-5)
HMU202	หลักโสตทักษะ		3(2-2-5)
HMU203	ทฤษฎีดนตรีสากล 1		3(3-0-6)
HMU204	ทฤษฎีดนตรีสากล 2		3(3-0-6)
HMU205	ประวัติดนตรีตะวันตกตั้งแต่ยุคโบราณถึง ค.ศ. 1750		3(3-0-6)
HMU206	ประวัติดนตรีตะวันตกตั้งแต่ศตวรรษที่ 18 ถึงปัจจุบัน		3(3-0-6)
HMU207	รูปแบบและการวิเคราะห์ดนตรีตะวันตก		3(3-0-6)
HMU301	คอมพิวเตอร์ดนตรีขั้นพื้นฐาน		3(2-2-5)
HMU401	การเสนอผลงานดนตรี		3(2-2-5)

ภาคปฏิบัติ จำนวน 24 หน่วยกิต

ก. ให้เลือกเรียนรายวิชาในกลุ่มปฏิบัติต่อไปนี้เพียงกลุ่มเดียว

	จำนวน	12	หน่วยกิต
กลุ่มปฏิบัติเครื่องลมไม้			
รหัสวิชา	ชื่อวิชา		น(ท-ป-ศ)
HMU111	ปฏิบัติเครื่องลมไม้ 1		2(0-4-2)
HMU112	ปฏิบัติเครื่องลมไม้ 2		2(0-4-2)
HMU113	ปฏิบัติเครื่องลมไม้ 3		2(0-4-2)
HMU114	ปฏิบัติเครื่องลมไม้ 4		2(0-4-2)
HMU115	ปฏิบัติเครื่องลมไม้ 5		2(0-4-2)
HMU116	ปฏิบัติเครื่องลมไม้ 6		2(0-4-2)
กลุ่มปฏิบัติเครื่องทองเหลือง			
รหัสวิชา	ชื่อวิชา		น(ท-ป-ศ)
HMU121	ปฏิบัติเครื่องทองเหลือง 1		2(0-4-2)
HMU122	ปฏิบัติเครื่องทองเหลือง 2		2(0-4-2)
HMU123	ปฏิบัติเครื่องทองเหลือง 3		2(0-4-2)
HMU124	ปฏิบัติเครื่องทองเหลือง 4		2(0-4-2)
HMU125	ปฏิบัติเครื่องทองเหลือง 5		2(0-4-2)
HMU126	ปฏิบัติเครื่องทองเหลือง 6		2(0-4-2)
กลุ่มปฏิบัติเครื่องสายสากล			
รหัสวิชา	ชื่อวิชา		น(ท-ป-ศ)
HMU131	ปฏิบัติเครื่องสายสากล 1		2(0-4-2)
HMU132	ปฏิบัติเครื่องสายสากล 2		2(0-4-2)
HMU133	ปฏิบัติเครื่องสายสากล 3		2(0-4-2)
HMU134	ปฏิบัติเครื่องสายสากล 4		2(0-4-2)
HMU135	ปฏิบัติเครื่องสายสากล 5		2(0-4-2)
HMU136	ปฏิบัติเครื่องสายสากล 6		2(0-4-2)

กลุ่มปฏิบัติกีตาร์

รหัสวิชา	ชื่อวิชา	น(ท-ป-ศ)
HMU141	ปฏิบัติกีตาร์ 1	2(0-4-2)
HMU142	ปฏิบัติกีตาร์ 2	2(0-4-2)
HMU143	ปฏิบัติกีตาร์ 3	2(0-4-2)
HMU144	ปฏิบัติกีตาร์ 4	2(0-4-2)
HMU145	ปฏิบัติกีตาร์ 5	2(0-4-2)
HMU146	ปฏิบัติกีตาร์ 6	2(0-4-2)

กลุ่มปฏิบัติเครื่องคีย์บอร์ด

รหัสวิชา	ชื่อวิชา	น(ท-ป-ศ)
HMU151	ปฏิบัติเปียโน 1	2(0-4-2)
HMU152	ปฏิบัติเปียโน 2	2(0-4-2)
HMU153	ปฏิบัติเปียโน 3	2(0-4-2)
HMU154	ปฏิบัติเปียโน 4	2(0-4-2)
HMU155	ปฏิบัติเปียโน 5	2(0-4-2)
HMU156	ปฏิบัติเปียโน 6	2(0-4-2)

กลุ่มปฏิบัติขับร้องสากล

รหัสวิชา	ชื่อวิชา	น(ท-ป-ศ)
HMU161	ปฏิบัติขับร้องสากล 1	2(0-4-2)
HMU162	ปฏิบัติขับร้องสากล 2	2(0-4-2)
HMU163	ปฏิบัติขับร้องสากล 3	2(0-4-2)
HMU164	ปฏิบัติขับร้องสากล 4	2(0-4-2)
HMU165	ปฏิบัติขับร้องสากล 5	2(0-4-2)
HMU166	ปฏิบัติขับร้องสากล 6	2(0-4-2)

กลุ่มปฏิบัติเครื่องกระทบ

รหัสวิชา	ชื่อวิชา	น(ท-ป-ศ)
HMU171	ปฏิบัติเครื่องกระทบ 1	2(0-4-2)
HMU172	ปฏิบัติเครื่องกระทบ 2	2(0-4-2)
HMU173	ปฏิบัติเครื่องกระทบ 3	2(0-4-2)
HMU174	ปฏิบัติเครื่องกระทบ 4	2(0-4-2)
HMU175	ปฏิบัติเครื่องกระทบ 5	2(0-4-2)
HMU176	ปฏิบัติเครื่องกระทบ 6	2(0-4-2)

กลุ่มปฏิบัติกีตาร์เบส

รหัสวิชา	ชื่อวิชา	น(ท-ป-ศ)
HMU181	ปฏิบัติกีตาร์เบส 1	2(0-4-2)
HMU182	ปฏิบัติกีตาร์เบส 2	2(0-4-2)
HMU183	ปฏิบัติกีตาร์เบส 3	2(0-4-2)
HMU184	ปฏิบัติกีตาร์เบส 4	2(0-4-2)
HMU185	ปฏิบัติกีตาร์เบส 5	2(0-4-2)
HMU186	ปฏิบัติกีตาร์เบส 6	2(0-4-2)

ข. เรียน 4 หน่วยกิต

ผู้ที่ไม่ได้เลือกเรียนกลุ่มปฏิบัติเปียโนให้เรียนปฏิบัติเปียโน 1 และปฏิบัติเปียโน 2 ผู้ที่เรียนปฏิบัติเปียโนให้เลือกเรียนปฏิบัติเครื่องดนตรีในกลุ่มปฏิบัติเครื่องดนตรีอื่นเพียงกลุ่มเดียวในรายวิชาปฏิบัติระดับ 1 และระดับ 2

ค. ให้เลือกเรียนวิชาในกลุ่มปฏิบัติรวมวงเพียงกลุ่มเดียว 8 หน่วยกิต

กลุ่มปฏิบัติรวมวงเล็ก

รหัสวิชา	ชื่อวิชา	น(ท-ป-ศ)
HMU101	ปฏิบัติรวมวงเล็กแบบสตริง	2(0-4-2)
HMU102	ปฏิบัติรวมวงเล็กแบบคอมโบ้	2(0-4-2)
HMU103	ปฏิบัติรวมวงเล็กแบบร่วมสมัย	2(0-4-2)
HMU104	ปฏิบัติรวมวงเล็กแบบแจ๊ส	2(0-4-2)

กลุ่มปฏิบัติรวมวงใหญ่

รหัสวิชา	ชื่อวิชา	น(ท-ป-ศ)
HMU104	ปฏิบัติรวมวงใหญ่ 4	2(0-4-2)
HMU105	ปฏิบัติรวมวงใหญ่ 1	2(0-4-2)
HMU106	ปฏิบัติรวมวงใหญ่ 2	2(0-4-2)
HMU107	ปฏิบัติรวมวงใหญ่ 3	2(0-4-2)

กลุ่มปฏิบัติขับร้องประสานเสียง

รหัสวิชา	ชื่อวิชา	น(ท-ป-ศ)
HMU406	ปฏิบัติขับร้องประสานเสียง 1	2(0-4-2)
HMU407	ปฏิบัติขับร้องประสานเสียง 2	2(0-4-2)
HMU408	ปฏิบัติขับร้องประสานเสียง 3	2(0-4-2)
HMU409	ปฏิบัติขับร้องประสานเสียง 4	2(0-4-2)

2.1.2 กลุ่มวิชาเลือก เลือกเรียนจากรายวิชาต่อไปนี้ไม่น้อยกว่า 42 หน่วยกิต

ก. ภาคนทฤษฎี

รหัสวิชา	ชื่อวิชา	น(ท-ป-ศ)
HMU208	ทฤษฎีดนตรีแจ๊ส	3(3-0-6)
HMU225	การเรียบเรียงเสียงประสานสำหรับดนตรีแจ๊สและป๊อปปูลาร์	3(3-0-6)
HMU226	การเรียบเรียงเสียงประสานสำหรับการขับร้องประสานเสียง	3(2-2-5)
HMU227	การเรียบเรียงเสียงประสานสำหรับวงโยธวาทิต	3(3-0-6)
HMU228	คีตปฏิภาณแบบแจ๊ส 1	3(2-2-5)
HMU229	คีตปฏิภาณแบบแจ๊ส 2	3(2-2-5)
HMU230	การประพันธ์ 1	3(3-0-6)
HMU231	การประพันธ์ 2	3(3-0-6)
HMU232	การประพันธ์ 3	3(3-0-6)

คู่มือนักศึกษา ปีการศึกษา 2559

ข. ภาคดนตรีศึกษา

รหัสวิชา	ชื่อวิชา	น(ท-ป-ศ)
HMU209	ประวัติดนตรีแจ๊ส	3(3-0-6)
HMU210	ดนตรีวิจักษ์	3(3-0-6)
HMU211	การอำนวยเพลงเบื้องต้น	2(1-2-3)
HMU212	ความสัมพันธ์ระหว่างดนตรีไทยกับดนตรีตะวันตก	3(3-0-6)
HMU213	มานุษยวิทยาทางดนตรี	3(3-0-6)
HMU214	หลักการโยธวาทิต	3(3-0-6)
HMU215	เพลงไทยสากลเชิงประวัติ	3(3-0-6)
HMU216	จิตวิทยาการสอนดนตรีทั่วไป	3(2-2-5)
HMU217	การอำนวยเพลงโยธวาทิต	3(2-2-5)
HMU218	การบริหารวงโยธวาทิต	3(3-0-6)
HMU219	เครื่องกระทบสำหรับวงโยธวาทิต	3(2-2-5)
HMU220	ดนตรีสนาม	3(2-2-5)
HMU221	ดนตรีร่วมสมัย	3(3-0-6)
HMU222	ดนตรีอาเซียนร่วมสมัย	3(3-0-6)
HMU223	โอเปร่าและละครเพลง	3(3-0-6)
HMU224	ปรัชญาของดนตรี	3(3-0-6)
HMU233	หลักการเขียนรายงานดนตรีนิพนธ์	3(3-0-6)

ค. ภาคดนตรีเชิงธุรกิจและเทคโนโลยี

รหัสวิชา	ชื่อวิชา	น(ท-ป-ศ)
HMU302	การใช้คอมพิวเตอร์ช่วยงานดนตรี	3(2-2-5)
HMU303	ปฏิบัติการบันทึกเสียงดนตรี 1	3(2-2-5)
HMU304	ปฏิบัติการบันทึกเสียงดนตรี 2	3(2-2-5)
HMU306	อุตสาหกรรมดนตรีเบื้องต้น	3(2-2-5)
HMU307	การเรียบเรียงดนตรีประกอบสื่อ	3(2-2-5)
HMU308	การใช้คอมพิวเตอร์สำหรับดนตรีสนาม	3(2-2-5)
HMU309	การผลิตผลงานทางดนตรีด้วยคอมพิวเตอร์	3(2-2-5)
HMU310	การติดตั้งและการใช้ระบบเครื่องเสียง	3(2-2-5)
HMU311	การซ่อมสร้างอุปกรณ์ดนตรี	3(2-2-5)
HMU312	การจัดการวงดนตรี	3(3-0-6)

2.2 กลุ่มวิชาปฏิบัติการและฝึกประสบการณ์วิชาชีพ

ให้เลือกเรียนกลุ่มวิชาใดกลุ่มวิชาหนึ่ง **ไม่น้อยกว่า** 7 หน่วยกิต

2.2.1 กลุ่มวิชาสหกิจศึกษา

รหัสวิชา	ชื่อวิชา	น(ท-ป-ศ)
HMU402	การเตรียมสหกิจศึกษาสาขาวิชาดนตรีสากล	1(45)
HMU404	สหกิจศึกษาสาขาวิชาดนตรีสากล	6(640)

2.2.2 กลุ่มวิชาฝึกประสบการณ์วิชาชีพ

รหัสวิชา	ชื่อวิชา	น(ท-ป-ศ)
HMU403	การเตรียมฝึกประสบการณ์วิชาชีพสาขาวิชาดนตรีสากล	2(90)
HMU405	การฝึกประสบการณ์วิชาชีพสาขาวิชาดนตรีสากล	5(450)

3. หมวดวิชาเลือกเสรี จำนวนไม่น้อยกว่า 6 หน่วยกิต

ให้เลือกเรียนรายวิชาใด ๆ ในหลักสูตรมหาวิทยาลัยราชภัฏวไลยอลงกรณ์ ในพระบรมราชูปถัมภ์ จังหวัดปทุมธานี โดยไม่ซ้ำกับรายวิชาที่เคยเรียนมาแล้ว และต้องไม่เป็นรายวิชาที่กำหนดให้เรียนโดยไม่นับหน่วยกิตรวมในเกณฑ์การสำเร็จหลักสูตรของสาขาวิชานี้

หลักสูตรศิลปศาสตรบัณฑิต

สาขาวิชาภาษาอังกฤษเพื่อการสื่อสารนานาชาติ

(หลักสูตรนานาชาติ)

ระดับปริญญาตรี

(หลักสูตรใหม่ พ.ศ. 2557)

Bachelor of Arts Program in English for International
Communication (International Program)



จุดประสงค์เฉพาะ

1. เพื่อผลิตบัณฑิตที่มีคุณธรรม จริยธรรมและจรรยาบรรณวิชาชีพที่ใช้ภาษาอังกฤษ
2. เพื่อให้บัณฑิตมีความรู้และทักษะการใช้ภาษาอังกฤษในการติดต่อสื่อสารระดับสากลได้อย่างมีประสิทธิภาพและเข้าใจความแตกต่างด้านวัฒนธรรม
3. เพื่อให้บัณฑิตมีทักษะทางปัญญา มีความคิดริเริ่ม สามารถนำความรู้และทักษะปัญหาไปประยุกต์ใช้ในการพัฒนางานอาชีพได้
4. เพื่อให้บัณฑิตสามารถทำงานและอยู่ร่วมกับผู้อื่นที่มีความแตกต่างทั้งทางด้านภาษาและวัฒนธรรมได้อย่างมีความสุข มีความรับผิดชอบต่อนตนเองและสังคมโลก
5. เพื่อให้บัณฑิตมีทักษะการวิเคราะห์ สามารถใช้เทคโนโลยีสารสนเทศและใช้ภาษาอังกฤษเป็นเครื่องมือในการศึกษาค้นคว้า และนำเสนอข้อมูลได้อย่างเหมาะสม

คุณสมบัติผู้เข้าศึกษา

1. ต้องสำเร็จการศึกษาชั้นมัธยมศึกษาปีที่ 6 หรือเทียบเท่า จากสถาบันการศึกษาในประเทศ หรือต่างประเทศที่กระทรวงศึกษาธิการของประเทศไทยรับรอง
2. ให้เป็นไปตามข้อบังคับมหาวิทยาลัยราชภัฏวไลยอลงกรณ์ ในพระบรมราชูปถัมภ์ จังหวัดปทุมธานี ว่าด้วยการจัดการศึกษา ระดับอนุปริญญา ปริญญาตรี พ.ศ. 2551
3. มีความสามารถด้านภาษาอังกฤษตามเกณฑ์การประเมินของหลักสูตรภาษาอังกฤษเพื่อการสื่อสารนานาชาติ คณิตมนุษยศาสตร์และสังคมศาสตร์

โครงสร้างสาขาวิชา

หน่วยกิตรวมตลอดสาขาวิชาไม่น้อยกว่า 133 หน่วยกิต โดยมีสัดส่วนหน่วยกิตแต่ละหมวดวิชาและแต่ละกลุ่มวิชา ดังนี้

1. หมวดวิชาศึกษาทั่วไป	จำนวนไม่น้อยกว่า	30	หน่วยกิต
2. หมวดวิชาเฉพาะ	จำนวนไม่น้อยกว่า	97	หน่วยกิต
2.1 กลุ่มวิชาเนื้อหา		90	หน่วยกิต
2.1.1 กลุ่มวิชาบังคับ		48	หน่วยกิต
2.1.2 กลุ่มวิชาเลือก		42	หน่วยกิต
2.2 กลุ่มวิชาปฏิบัติการและฝึกประสบการณ์วิชาชีพ		7	หน่วยกิต
3. หมวดวิชาเลือกเสรี	จำนวนไม่น้อยกว่า	6	หน่วยกิต

การจัดการเรียนการสอน

1. หมวดวิชาศึกษาทั่วไป		30	หน่วยกิต
(ตั้งรายละเอียดในภาคผนวก)			
2. หมวดวิชาเฉพาะ	จำนวนไม่น้อยกว่า	97	หน่วยกิต
2.1 กลุ่มวิชาเนื้อหา	จำนวนไม่น้อยกว่า	90	หน่วยกิต
2.1.1 กลุ่มวิชาบังคับ	บังคับเรียนไม่น้อยกว่า	48	หน่วยกิต
รหัสวิชา	ชื่อวิชา		น(ท-ป-ศ)
HEI101	ไวยากรณ์อังกฤษเพื่อการสื่อสาร 1		3(3-0-6)
HEI111	ภาษาอังกฤษเพื่อประสิทธิภาพการสื่อสาร 1		3(2-2-5)
HEI112	ภาษาอังกฤษเพื่อประสิทธิภาพการสื่อสาร 2		3(2-2-5)
HEI121	การพัฒนากลยุทธ์การอ่านภาษาอังกฤษ		3(3-0-6)
HEI131	การเขียนเบื้องต้นเพื่อการสื่อสาร		3(3-0-6)
HEI141	ภาษาอังกฤษสำหรับธุรกิจ		3(3-0-6)
HEI151	ภาษาอังกฤษเพื่อบุคลากรโรงแรม		3(3-0-6)
HEI201	สัตศาสตร์ภาษาอังกฤษเพื่อการสื่อสาร		3(3-0-6)
HEI231	การเขียนอนุเฉทเพื่อการสื่อสาร		3(3-0-6)
HEI251	ภาษาอังกฤษสำหรับงานบริการ		3(3-0-6)
HEI261	ภาษาอังกฤษการท่องเที่ยว		3(3-0-6)
HEI262	ภาษาอังกฤษการท่องเที่ยวนานาชาติ		3(3-0-6)
HEI282	ภาษาอังกฤษสำหรับเทคโนโลยีสารสนเทศและอินเทอร์เน็ต		3(2-2-5)
HEI341	ภาษาอังกฤษสำหรับงานสำนักงาน 1		3(3-0-6)
HEI371	ภาษาอังกฤษเพื่อการสื่อสารทางวัฒนธรรม		3(2-2-5)
HEI372	สังคมและวัฒนธรรมศึกษาของประเทศเจ้าของภาษาอังกฤษ		3(3-0-6)
2.1.2 กลุ่มวิชาเลือก	เลือกเรียนไม่น้อยกว่า	42	หน่วยกิต
รหัสวิชา	ชื่อวิชา		น(ท-ป-ศ)
HEI102	ไวยากรณ์อังกฤษเพื่อการสื่อสาร 2		3(3-0-6)
HEI211	การสนทนาภาษาอังกฤษระดับสูง		3(2-2-5)
HEI221	การอ่านเชิงวิเคราะห์		3(3-0-6)
HEI241	การสื่อสารภาษาอังกฤษเชิงธุรกิจ		3(3-0-6)
HEI281	ภาษาอังกฤษสำหรับการสื่อสารมวลชน		3(3-0-6)
HEI283	การพัฒนาทักษะภาษาอังกฤษด้วยสื่อภาพยนตร์		3(2-2-5)
HEI311	การพัฒนาความคล่องในการสื่อสารภาษาอังกฤษ		3(2-2-5)
HEI342	ภาษาอังกฤษสำหรับการตลาด		3(3-0-6)
HEI344	ภาษาอังกฤษสำหรับงานประชาสัมพันธ์		3(3-0-6)
HEI345	ภาษาอังกฤษสำหรับธุรกิจการนำเข้าและส่งออก		3(3-0-6)
HEI346	ภาษาอังกฤษสำหรับโลจิสติกส์		3(3-0-6)
HEI347	ภาษาอังกฤษสำหรับผู้ประกอบการ		3(3-0-6)
HEI351	ภาษาอังกฤษสำหรับงานบริการภาคพื้นดิน		3(3-0-6)
HEI352	ภาษาอังกฤษสำหรับงานบริการดูแลสุขภาพ		3(2-2-5)
HEI373	ภาษาอังกฤษสำหรับการสื่อสารข้ามวัฒนธรรม		3(3-0-6)

คู่มือนักศึกษา ปีการศึกษา 2559

รหัสวิชา	ชื่อวิชา	น(ท-ป-ศ)
HEI391	การเรียนรู้ภาษาอังกฤษด้วยการแสดง	3(2-2-5)
HEI425	วาทกรรมภาษาอังกฤษ	3(2-2-5)
HEI434	ภาษาอังกฤษเพื่อการพาณิชย์อิเล็กทรอนิกส์	3(3-0-6)
HEI441	ภาษาอังกฤษสำหรับงานสำนักงาน 2	3(3-0-6)
HEI442	ภาษาอังกฤษสำหรับการธนาคาร	3(3-0-6)
HEI443	ภาษาอังกฤษสำหรับการจัดการทรัพยากรมนุษย์	3(3-0-6)
HEI444	ภาษาอังกฤษสำหรับกฎหมายธุรกิจ	3(3-0-6)
HEI451	ภาษาอังกฤษสำหรับงานบริการบนเครื่องบิน	3(3-0-6)
HEI481	ภาษาอังกฤษเพื่อการนำเสนอ	3(3-0-6)
HEI482	การเตรียมเพื่อสอบวัดความสามารถการใช้ภาษาอังกฤษเพื่อการสื่อสารนานาชาติ	3(2-2-5)
HEN271	ค่ายภาษาอังกฤษเพื่อพัฒนาทักษะ	2(90)
HEN326	ภาษาพูดทางธุรกิจ	3(3-0-6)
HEN331	การเขียนเรียงความภาษาอังกฤษ	3(3-0-6)
HEN384	ภาษาอังกฤษในสื่อประสม	3(3-0-6)
HEN434	การอ่านเพื่อความเข้าใจความคิดเห็นและเจตคติ	3(3-0-6)
HEN444	การเขียนเชิงริเริ่มสร้างสรรค์	3(3-0-6)
HEN445	การเขียนเชิงวิชาการ	3(3-0-6)
HEN496	ภาษาอังกฤษเพื่อวัฒนธรรมไทยศึกษา	3(3-0-6)
HEN498	การศึกษาอิสระ	3(250)
HEN499	การศึกษาภาษาอังกฤษในประเทศที่พูดภาษาอังกฤษ	3(250)

2.2 กลุ่มวิชาปฏิบัติการและฝึกประสบการณ์วิชาชีพ

ให้เลือกเรียนกลุ่มวิชาใดกลุ่มวิชาหนึ่ง ไม่น้อยกว่า 7 หน่วยกิต

2.2.1 กลุ่มวิชาสหกิจศึกษา

รหัสวิชา	ชื่อวิชา	น(ท-ป-ศ)
HEI492	การเตรียมสหกิจศึกษาสาขาวิชาภาษาอังกฤษเพื่อการสื่อสารนานาชาติ	1(45)
HEI494	สหกิจศึกษาสาขาวิชาภาษาอังกฤษ เพื่อการสื่อสารนานาชาติ	6(640)

2.2.2 กลุ่มวิชาฝึกประสบการณ์วิชาชีพ

รหัสวิชา	ชื่อวิชา	น(ท-ป-ศ)
HEI491	การเตรียมฝึกประสบการณ์วิชาชีพสาขาวิชาภาษาอังกฤษเพื่อการสื่อสารนานาชาติ	2(90)
HEI493	การฝึกประสบการณ์วิชาชีพสาขาวิชาภาษาอังกฤษเพื่อการสื่อสารนานาชาติ	5(450)

3. หมวดวิชาเลือกเสรี จำนวนไม่น้อยกว่า 6 หน่วยกิต

ให้เลือกเรียนรายวิชาใด ๆ ในหลักสูตรของมหาวิทยาลัยราชภัฏวไลยอลงกรณ์ ในพระบรมราชูปถัมภ์ จังหวัดปทุมธานี โดยไม่ซ้ำกับรายวิชาที่เคยเรียนมาแล้วและต้องไม่เป็นรายวิชาที่กำหนดให้เรียน โดยไม่นับหน่วยกิตรวมในเกณฑ์การสำเร็จหลักสูตรของสาขาวิชานี้

หลักสูตรศิลปศาสตรบัณฑิต

สาขาวิชาภาษาอังกฤษ

(หลักสูตรปรับปรุง พ.ศ. 2555)

ระดับปริญญาตรี

Bachelor of Arts Program in English

จุดประสงค์เฉพาะ

1. เพื่อผลิตบัณฑิตที่มีคุณธรรม จริยธรรมและจรรยาบรรณวิชาชีพที่ใช้ภาษาอังกฤษ
2. เพื่อให้บัณฑิตมีความรู้และทักษะการใช้ภาษาอังกฤษในการติดต่อสื่อสารระดับสากลได้อย่างมีประสิทธิภาพและเข้าใจความแตกต่างด้านวัฒนธรรม
3. เพื่อให้บัณฑิตมีทักษะทางปัญญา มีความคิดริเริ่ม สามารถนำความรู้ไปประยุกต์ใช้ในการพัฒนางานอาชีพได้
4. เพื่อให้บัณฑิตสามารถทำงานและอยู่ร่วมกับผู้อื่นได้อย่างมีความสุข มีความรับผิดชอบต่อตนเองและสังคม
5. เพื่อให้บัณฑิตมีทักษะการวิเคราะห์ สามารถใช้เทคโนโลยีสารสนเทศและใช้ภาษาอังกฤษเป็นเครื่องมือในการศึกษาค้นคว้า และนำเสนอข้อมูลได้อย่างเหมาะสม

คุณสมบัติผู้เข้าศึกษา

1. เป็นผู้สำเร็จการศึกษาตามหลักสูตรมัธยมศึกษาตอนปลาย หรือเทียบเท่าที่กระทรวงศึกษาธิการรับรอง
2. เป็นไปตามข้อบังคับมหาวิทยาลัยราชภัฏวไลยอลงกรณ์ ในพระบรมราชูปถัมภ์ จังหวัดปทุมธานี ว่าด้วยการจัดการศึกษาระดับอนุปริญญาและปริญญาตรี พ.ศ. 2551

โครงสร้างสาขาวิชา

หน่วยกิตรวมตลอดสาขาวิชาไม่น้อยกว่า 136 หน่วยกิต โดยมีสัดส่วนหน่วยกิตแต่ละหมวดวิชาและแต่ละกลุ่มวิชา ดังนี้

1. หมวดวิชาศึกษาทั่วไป	จำนวนไม่น้อยกว่า	30	หน่วยกิต
2. หมวดวิชาเฉพาะ	จำนวนไม่น้อยกว่า	100	หน่วยกิต
2.1 กลุ่มวิชาเนื้อหา		93	หน่วยกิต
2.1.1 กลุ่มวิชาบังคับ		48	หน่วยกิต
2.1.2 กลุ่มวิชาเลือก		45	หน่วยกิต
2.2 กลุ่มวิชาปฏิบัติการและฝึกประสบการณ์วิชาชีพ		7	หน่วยกิต
3. หมวดวิชาเลือกเสรี	จำนวนไม่น้อยกว่า	6	หน่วยกิต

การจัดการเรียนการสอน

1. หมวดวิชาศึกษาทั่วไป	จำนวนไม่น้อยกว่า	30	หน่วยกิต
(ดังรายละเอียดในภาคผนวก)			
2. หมวดวิชาเฉพาะ	จำนวนไม่น้อยกว่า	100	หน่วยกิต
2.1 กลุ่มวิชาเนื้อหา		93	หน่วยกิต
2.1.1 กลุ่มวิชาบังคับ	บังคับเรียนไม่น้อยกว่า	48	หน่วยกิต

คู่มือนักศึกษา ปีการศึกษา 2559

รหัสวิชา	ชื่อวิชา	น(ท-ป-ศ)
HEN111	ไวยากรณ์อังกฤษปัจจุบัน 1	3(3-0-6)
HEN121	การฟังและพูดภาษาอังกฤษเพื่อการสื่อสาร	3(2-2-5)
HEN122	การฟังและการพูดภาษาอังกฤษเพื่อการสื่อสารนานาชาติ	3(2-2-5)
HEN131	กลวิธีกรอ่านภาษาอังกฤษ	3(3-0-6)
HEN141	การเขียนตามต้นแบบ	3(3-0-6)
HEN201	สัทศาสตร์ภาษาอังกฤษ	3(3-0-6)
HEN202	ภาษาศาสตร์ประยุกต์เบื้องต้น	3(3-0-6)
HEN232	ความสัมพันธ์ขององค์ประกอบในการอ่าน	3(3-0-6)
HEN242	การเขียนอนุเฉท	3(3-0-6)
HEN283	ภาษาอังกฤษในสื่อสิ่งพิมพ์	3(3-0-6)
HEN303	วากยสัมพันธ์อังกฤษ 1	3(3-0-6)
HEN351	วรรณคดีเบื้องต้น	3(3-0-6)
HEN361	การแปลเบื้องต้น	3(3-0-6)
HEN389	พื้นฐานทางสังคมและวัฒนธรรมของประเทศเจ้าของภาษาอังกฤษ	3(3-0-6)
MGM102	องค์การและการจัดการ	3(3-0-6)
MGM202	การจัดการธุรกิจขนาดย่อม	3(3-0-6)
2.1.2 กลุ่มวิชาเลือก		เลือกเรียนไม่น้อยกว่า 45 หน่วยกิต
รหัสวิชา	ชื่อวิชา	น(ท-ป-ศ)
HEN112	ไวยากรณ์อังกฤษปัจจุบัน 2	3(3-0-6)
HEN181	ภาษาอังกฤษธุรกิจเบื้องต้น	3(3-0-6)
HEN195	ภาษาอังกฤษสำหรับเทคโนโลยีสารสนเทศและการสื่อสาร	3(2-2-5)
HEN223	การสนทนาภาษาอังกฤษ	3(2-2-5)
HEN233	การอ่านเพื่อการตีความ	3(3-0-6)
HEN253	วรรณคดีสำหรับเด็ก	3(3-0-6)
HEN271	คำยภาษาอังกฤษเพื่อพัฒนาทักษะ	2(90)
HEN282	ภาษาอังกฤษสำหรับการติดต่อทางธุรกิจ	3(3-0-6)
HEN285	ภาษาอังกฤษการท่องเที่ยว 1	3(3-0-6)
HEN287	ภาษาอังกฤษเพื่อการตลาดและการธนาคาร 1	3(3-0-6)
HEN293	ภาษาอังกฤษสำหรับเลขานุการและงานสำนักงาน 1	3(3-0-6)
HEN305	อรรถศาสตร์	3(3-0-6)
HEN306	สรววิทยา	3(3-0-6)
HEN307	ปฏิบัตินิยมทางภาษาศาสตร์	3(3-0-6)
HEN308	ลักษณะภาษาศาสตร์เชิงสังคมในภาษาอังกฤษ	3(3-0-6)
HEN324	การพัฒนาความคล่องในการฟังและพูดภาษาอังกฤษ	3(2-2-5)
HEN326	ภาษาพูดทางธุรกิจ	3(3-0-6)
HEN343	องค์ประกอบของการเขียนความเรียง	3(3-0-6)
HEN352	ภูมิหลังวรรณคดีตะวันตก	3(3-0-6)
HEN353	กวีนิพนธ์เบื้องต้น	3(3-0-6)

คู่มือนักศึกษา ปีการศึกษา 2559

รหัสวิชา	ชื่อวิชา	น(ท-ป-ศ)
HEN358	วรรณกรรมกับสังคม	3(3-0-6)
HEN384	ภาษาอังกฤษในสื่อประสม	3(3-0-6)
HEN385	ภาษาอังกฤษการท่องเที่ยว 2	3(3-0-6)
HEN386	ภาษาอังกฤษเพื่อธุรกิจโรงแรม	3(3-0-6)
HEN388	ภาษาอังกฤษเพื่อการตลาดและการธนาคาร 2	3(3-0-6)
HEN391	การเรียนรู้ภาษาอังกฤษด้วยการแสดง	3(2-2-5)
HEN392	ภาษาอังกฤษเพื่อการสื่อสารในบริบทของอาเซียน	3(2-2-5)
HEN394	ภาษาอังกฤษสำหรับเลขานุการและงานสำนักงาน 2	3(3-0-6)
HEN404	วากยสัมพันธ์อังกฤษ 2	3(3-0-6)
HEN413	การเตรียมเพื่อสอบวัดความสามารถการใช้ภาษาอังกฤษ	3(2-2-5)
HEN425	วาทกรรมภาษาอังกฤษ	3(2-2-5)
HEN427	การอภิปรายและการโต้เถียงที่ภาษาอังกฤษ	3(2-2-5)
HEN434	การอ่านเพื่อความเข้าใจความคิดเห็นและเจตคติ	3(3-0-6)
HEN444	การเขียนเชิงริเริ่มสร้างสรรค์	3(3-0-6)
HEN445	การเขียนเชิงวิชาการ	3(3-0-6)
HEN452	ร้อยแก้วเบื้องต้น	3(3-0-6)
HEN453	การละครตะวันตกเบื้องต้น	3(3-0-6)
HEN454	วรรณคดีอังกฤษ 1	3(3-0-6)
HEN455	วรรณคดีอังกฤษ 2	3(3-0-6)
HEN456	วรรณคดีอเมริกัน 1	3(3-0-6)
HEN457	วรรณคดีอเมริกัน 2	3(3-0-6)
HEN458	วรรณกรรมของเช็กสเปียร์	3(3-0-6)
HEN459	วรรณกรรมเอเชีย	3(3-0-6)
HEN462	การแปลเพื่ออาชีพ	3(3-0-6)
HEN496	ภาษาอังกฤษเพื่อวัฒนธรรมไทยศึกษา	3(3-0-6)
HEN497	ภาษาอังกฤษร่วมสมัยในสถานการณ์หลากหลาย	3(3-0-6)
HEN498	การศึกษาอิสระ	3(250)
HEN499	การศึกษาภาษาอังกฤษในประเทศที่พูดภาษาอังกฤษ	3(250)

2.2 กลุ่มวิชาปฏิบัติการและฝึกประสบการณ์วิชาชีพ

ให้เลือกเรียนกลุ่มวิชาใดกลุ่มวิชาหนึ่ง ไม่น้อยกว่า 7 หน่วยกิต

2.2.1 กลุ่มวิชาสหกิจศึกษา

รหัสวิชา	ชื่อวิชา	น(ท-ป-ศ)
HEN474	การเตรียมสหกิจศึกษาสาขาวิชาภาษาอังกฤษ	1(45)
HEN475	สหกิจศึกษาสาขาวิชาภาษาอังกฤษ	6(640)

2.2.2 กลุ่มวิชาฝึกประสบการณ์วิชาชีพ

รหัสวิชา	ชื่อวิชา	น(ท-ป-ศ)
HEN472	การเตรียมฝึกประสบการณ์วิชาชีพสาขาวิชาภาษาอังกฤษ	2(90)
HEN473	การฝึกประสบการณ์วิชาชีพสาขาวิชาภาษาอังกฤษ	5(450)

3. หมวดวิชาเลือกเสรี

จำนวนไม่น้อยกว่า 6 หน่วยกิต

ให้เลือกเรียนรายวิชาใด ๆ ในหลักสูตรมหาวิทยาลัยราชภัฏวไลยอลงกรณ์ ในพระบรมราชูปถัมภ์ จังหวัดปทุมธานี โดยไม่ซ้ำกับรายวิชาที่เคยเรียนมาแล้ว และต้องไม่เป็นรายวิชาที่กำหนดให้เรียนโดยไม่นับหน่วยกิตรวมในเกณฑ์การสำเร็จหลักสูตรของสาขาวิชานี้

หลักสูตรศิลปศาสตรบัณฑิต

สาขาวิชาสารสนเทศศาสตร์

(หลักสูตรปรับปรุง พ.ศ. 2557)

ระดับปริญญาตรี

Bachelor of Arts Program in Information Science

จุดประสงค์เฉพาะ

1. ผลิตบัณฑิตที่มีความรู้ ความสามารถด้านการบริหารจัดการสารสนเทศ
2. ผลิตบัณฑิตที่มีความศรัทธาในวิชาชีพ มีคุณธรรม จริยธรรม ตระหนักถึงความสำคัญของชุมชน และท้องถิ่น โดยเฉพาะการมีจิตอาสาเพื่อการพัฒนาท้องถิ่น
3. ผลิตบัณฑิตที่มีขีดความสามารถ ทักษะ และศักยภาพในการพัฒนาตนเองอย่างต่อเนื่อง

คุณสมบัติผู้เข้าศึกษา

1. สำเร็จการศึกษาไม่ต่ำกว่ามัธยมศึกษาตอนปลายหรือเทียบเท่า
2. เป็นไปตามข้อบังคับของมหาวิทยาลัยราชภัฏวไลยอลงกรณ์ ในพระบรมราชูปถัมภ์ จังหวัดปทุมธานี ว่าด้วยการจัดการศึกษาระดับอนุปริญญา และปริญญาตรี พ.ศ. 2551
3. ผ่านการคัดเลือกตามเกณฑ์ของสำนักงานคณะกรรมการการอุดมศึกษา
4. ผ่านการคัดเลือกตามเกณฑ์การคัดเลือกภายใต้โครงการพิเศษต่าง ๆ ของมหาวิทยาลัยราชภัฏวไลยอลงกรณ์ ในพระบรมราชูปถัมภ์ จังหวัดปทุมธานี

โครงสร้างสาขาวิชา

หน่วยกิตรวมตลอดสาขาวิชาไม่น้อยกว่า 133 หน่วยกิต โดยมีสัดส่วนหน่วยกิตแต่ละหมวดวิชาและแต่ละกลุ่มวิชา ดังนี้

1. หมวดวิชาศึกษาทั่วไป	จำนวนไม่น้อยกว่า	30	หน่วยกิต
2. หมวดวิชาเฉพาะ	จำนวนไม่น้อยกว่า	97	หน่วยกิต
2.1 กลุ่มวิชาเนื้อหา		90	หน่วยกิต
2.1.1 กลุ่มวิชาบังคับ		60	หน่วยกิต
2.1.2 กลุ่มวิชาเลือก		30	หน่วยกิต
2.2 กลุ่มวิชาปฏิบัติการและฝึกประสบการณ์วิชาชีพ		7	หน่วยกิต
3. หมวดวิชาเลือกเสรี	จำนวนไม่น้อยกว่า	6	หน่วยกิต

การจัดการเรียนการสอน

1. หมวดวิชาศึกษาทั่วไป		30	หน่วยกิต
(ตั้งรายละเอียดในภาคผนวก)			
2. หมวดวิชาเฉพาะ	จำนวนไม่น้อยกว่า	97	หน่วยกิต
2.1 กลุ่มวิชาเนื้อหา	จำนวนไม่น้อยกว่า	90	หน่วยกิต
2.1.1 กลุ่มวิชาบังคับ	บังคับเรียนไม่น้อยกว่า	60	หน่วยกิต
รหัสวิชา	ชื่อวิชา		น(ท-ป-ศ)
	HIS111	ภาษาอังกฤษสำหรับงานสารสนเทศ 1	3(3-0-6)
	HIS112	ภาษาอังกฤษสำหรับงานสารสนเทศ 2	3(3-0-6)

คู่มือนักศึกษา ปีการศึกษา 2559

รหัสวิชา	ชื่อวิชา	น(ท-ป-ศ)
HIS113	ความรู้เบื้องต้นเกี่ยวกับสารสนเทศศาสตร์	3(3-0-6)
HIS115	หลักการจัดการความรู้	3(3-0-6)
HIS121	ความรู้พื้นฐานทางเทคโนโลยีสารสนเทศ	3(3-0-6)
HIS141	การพัฒนาทรัพยากรสารสนเทศ	3(3-0-6)
HIS211	พฤติกรรมของผู้ใช้และความต้องการสารสนเทศ	3(3-0-6)
HIS221	ระบบสารสนเทศ	3(3-0-6)
HIS222	การจัดเก็บและการค้นคืนสารสนเทศ	3(2-2-5)
HIS231	การบริการสารสนเทศ	3(3-0-6)
HIS241	การวิเคราะห์และสังเคราะห์สารสนเทศ	3(2-2-5)
HIS242	การทำรายการทรัพยากรสารสนเทศ	3(2-2-5)
HIS244	การจัดการสถาบันบริการสารสนเทศ	3(3-0-6)
HIS311	สารสนเทศภูมิปัญญาท้องถิ่น	3(3-0-6)
HIS318	สถิติเพื่อการวิจัยทางสารสนเทศศาสตร์	3(2-2-5)
HIS321	การจัดการฐานข้อมูลสำหรับงานสารสนเทศ	3(2-2-5)
HIS322	การเผยแพร่สารสนเทศด้วยเทคโนโลยีสารสนเทศ	3(2-2-5)
HIS341	จริยธรรมวิชาชีพสารสนเทศ	3(3-0-6)
HIS411	การวิจัยทางสารสนเทศศาสตร์	3(2-2-5)
HIS412	สัมมนาทิศทางและแนวโน้มทางสารสนเทศศาสตร์	3(2-2-5)
2.1.2	กลุ่มวิชาเลือก เลือกเรียนไม่น้อยกว่า	30
รหัสวิชา	ชื่อวิชา	น(ท-ป-ศ)
HIS114	การรู้สารสนเทศ	3(3-0-6)
HIS223	การสื่อสารข้อมูลและเครือข่ายคอมพิวเตอร์	3(2-2-5)
HIS224	คอมพิวเตอร์กราฟิกในงานสารสนเทศ	3(2-2-5)
HIS243	การจัดหมวดหมู่ระบบหอสมุดรัฐสภาอเมริกัน	3(2-2-5)
HIS312	ภาษาไทยสำหรับงานสารสนเทศ	3(3-0-6)
HIS313	สารสนเทศกับสังคม	3(3-0-6)
HIS314	สารสนเทศทางวิทยาศาสตร์และเทคโนโลยี	3(3-0-6)
HIS315	สารสนเทศเพื่อธุรกิจ	3(3-0-6)
HIS316	สารสนเทศสำหรับเด็กและเยาวชน	3(3-0-6)
HIS317	การบริหารโครงการด้านสารสนเทศ	3(2-2-5)
HIS323	การจัดการทรัพยากรสารสนเทศอิเล็กทรอนิกส์	3(2-2-5)
HIS324	การสืบค้นสารสนเทศออนไลน์	3(2-2-5)
HIS325	การวิเคราะห์และออกแบบระบบในงานสารสนเทศ	3(2-2-5)
HIS331	บริการสารสนเทศบนอินเทอร์เน็ต	3(3-0-6)
HIS332	จิตวิทยาการให้บริการสารสนเทศ	3(3-0-6)
HIS333	การปรุงแต่งสารสนเทศ	3(3-0-6)
HIS334	ธุรกิจสารสนเทศ	3(3-0-6)
HIS335	การตลาดและการเผยแพร่สารสนเทศ	3(3-0-6)
HIS336	บริการห้องสมุดและศูนย์สารสนเทศ	3(3-0-6)

คู่มือนักศึกษา ปีการศึกษา 2559

รหัสวิชา	ชื่อวิชา	น(ท-ป-ศ)
HIS337	การจัดการลูกค้าสัมพันธ์	3(3-0-6)
HIS342	การจัดการสิ่งพิมพ์ต่อเนื่อง	3(3-0-6)
HIS343	การจัดทำตราชนิและสาระสังเขป	3(2-2-5)
HIS344	ระบบการจัดการสำนักงาน	3(3-0-6)
HIS345	ความรู้เบื้องต้นเกี่ยวกับการจัดการด้านเอกสารระบบประกันคุณภาพ	3(3-0-6)
HIS346	การจัดการร้านหนังสือ	3(3-0-6)
HIS441	ห้องสมุดอัตโนมัติ	3(3-0-6)
HIS442	ห้องสมุดโรงเรียน	3(3-0-6)
HIS443	ห้องสมุดประชาชน	3(3-0-6)
HIS444	ห้องสมุดสถาบันอุดมศึกษา	3(3-0-6)
HIS445	ห้องสมุดเฉพาะและศูนย์สารสนเทศ	3(3-0-6)

2.2 กลุ่มวิชาปฏิบัติการและฝึกประสบการณ์วิชาชีฟ

ให้เลือกเรียนกลุ่มวิชาใดกลุ่มวิชาหนึ่ง **ไม่น้อยกว่า 7 หน่วยกิต**

2.2.1 กลุ่มวิชาฝึกประสบการณ์วิชาชีฟ

รหัสวิชา	ชื่อวิชา	น(ท-ป-ศ)
HIS451	การเตรียมฝึกประสบการณ์วิชาชีฟสารสนเทศศาสตร์	2(90)
HIS452	การฝึกประสบการณ์วิชาชีฟสารสนเทศศาสตร์	5(450)

2.2.1 กลุ่มวิชาสหกิจศึกษา

รหัสวิชา	ชื่อวิชา	น(ท-ป-ศ)
HIS453	การเตรียมสหกิจศึกษาสาขาวิชาสารสนเทศศาสตร์	1(45)
HIS454	สหกิจศึกษาสาขาวิชาสารสนเทศศาสตร์	6(640)

3. หมวดวิชาเลือกเสรี **จำนวนไม่น้อยกว่า 6 หน่วยกิต**

ให้เลือกเรียนรายวิชาใด ๆ ในหลักสูตรของมหาวิทยาลัยราชภัฏวไลยอลงกรณ์ ในพระบรมราชูปถัมภ์ จังหวัดปทุมธานี โดยไม่ซ้ำกับรายวิชาที่เคยเรียนมาแล้วและต้องไม่เป็นรายวิชาที่กำหนดให้เรียนโดยไม่นับหน่วยกิตรวมในเกณฑ์การสำเร็จหลักสูตรของสาขาวิชานี้

หลักสูตรศิลปกรรมศาสตรบัณฑิต

สาขาวิชาทัศนศิลป์

ระดับปริญญาตรี

(หลักสูตรปรับปรุง พ.ศ. 2559)

Bachelor of Fine and Applied Arts Program in Visual Arts

จุดประสงค์เฉพาะ

1. ผลิตบัณฑิตที่มีความรับผิดชอบต่อนานาชาติ มีคุณธรรม จริยธรรม และมีจิตสำนึกที่ดีต่อสังคมและชุมชน
2. ผลิตบัณฑิตที่มีความรู้ ความสามารถด้านศิลปกรรม
3. ผลิตบัณฑิตให้มีความคิดริเริ่มสร้างสรรค์ สามารถนำความรู้ และทักษะมาบูรณาการและประยุกต์ใช้ในการประกอบอาชีพ
4. ผลิตบัณฑิตที่มีความรู้ความสามารถด้านการวิจัย และมีศักยภาพในการศึกษาขั้นสูงต่อไป

คุณสมบัติผู้เข้าศึกษา

1. เป็นผู้สำเร็จการศึกษามัธยมศึกษาตอนปลายหรือเทียบเท่า และให้เป็นไปตามประกาศกระทรวงศึกษาธิการ
2. ผ่านการคัดเลือกตามข้อบังคับของมหาวิทยาลัยราชภัฏวไลยอลงกรณ์ ในพระบรมราชูปถัมภ์ จังหวัดปทุมธานี ว่าด้วยการจัดการศึกษาระดับอนุปริญญาและปริญญาตรี พ.ศ. 2557

โครงสร้างสาขาวิชา

หน่วยกิตรวมตลอดสาขาวิชาไม่น้อยกว่า 134 หน่วยกิต โดยมีสัดส่วนหน่วยกิตแต่ละหมวดวิชาและแต่ละกลุ่มวิชา ดังนี้

1. หมวดวิชาศึกษาทั่วไป	จำนวนไม่น้อยกว่า	30	หน่วยกิต
2. หมวดวิชาเฉพาะ	จำนวนไม่น้อยกว่า	98	หน่วยกิต
2.1 กลุ่มวิชาเนื้อหา		91	หน่วยกิต
2.1.1 กลุ่มวิชาบังคับ		46	หน่วยกิต
2.1.2 กลุ่มวิชาเลือก		45	หน่วยกิต
2.2 กลุ่มวิชาปฏิบัติการและฝึกประสบการณ์วิชาชีพ		7	หน่วยกิต
3. หมวดวิชาเลือกเสรี	จำนวนไม่น้อยกว่า	6	หน่วยกิต

การจัดการเรียนการสอน

1. หมวดวิชาศึกษาทั่วไป		30	หน่วยกิต
(ตั้งรายละเอียดในภาคผนวก)			
2. หมวดวิชาเฉพาะ	จำนวนไม่น้อยกว่า	98	หน่วยกิต
2.1 กลุ่มวิชาเนื้อหา	จำนวนไม่น้อยกว่า	91	หน่วยกิต
2.1.1 กลุ่มวิชาบังคับ	บังคับเรียนไม่น้อยกว่า	46	หน่วยกิต
รหัสวิชา	ชื่อวิชา		น(ท-ป-ศ)
HVA101	หลักการวาดภาพ		3(2-2-5)
HVA103	ทฤษฎีสี		3(2-2-5)

คู่มือนักศึกษา ปีการศึกษา 2559

รหัสวิชา	ชื่อวิชา	น(ท-ป-ศ)
HVA104	ทฤษฎีศิลปะ	3(2-2-5)
HVA105	จิตรกรรมพื้นฐาน	3(2-2-5)
HVA106	ประติมากรรมพื้นฐาน	3(2-2-5)
HVA107	ภาพพิมพ์พื้นฐาน	3(2-2-5)
HVA108	ประวัติศาสตร์ศิลปะตะวันตก	3(3-0-6)
HVA109	ประวัติศาสตร์ศิลปะตะวันออก	3(3-0-6)
HVA110	เขียนแบบพื้นฐาน	3(2-2-5)
HVA111	หลักการออกแบบ	3(2-2-5)
HVA207	กายวิภาคสำหรับศิลปะ	3(2-2-5)
HVA220	คอมพิวเตอร์อาร์ต	3(2-2-5)
HVA309	โครงการศึกษาศิลปะส่วนบุคคล	3(2-2-5)
HVA401	ศิลปะนิพนธ์	4(2-4-6)
HVA406	ศิลปะและธุรกิจ	3(3-0-6)
2.1.2 กลุ่มวิชาเลือก		เลือกเรียนไม่น้อยกว่า 45 หน่วยกิต
รหัสวิชา	ชื่อวิชา	น(ท-ป-ศ)
HVA102	ภาพหุ่นนิ่ง	3(2-2-5)
HVA112	การปั้น การหล่อ	3(2-2-5)
HVA113	การออกแบบด้วยคอมพิวเตอร์	3(2-2-5)
HVA201	การวาดเส้น	3(2-2-5)
HVA202	จิตรกรรมไทยพื้นฐาน	3(2-2-5)
HVA203	จิตรกรรมไทยประเพณี	3(2-2-5)
HVA204	ภาพทิวทัศน์	3(2-2-5)
HVA205	ภาพคนเหมือน	3(2-2-5)
HVA206	การระบายสีน้ำ	3(2-2-5)
HVA208	การสร้างสื่อประสมทางการพิมพ์	3(2-2-5)
HVA209	วัสดุและเทคนิคศิลปะ	3(2-2-5)
HVA210	การออกแบบลวดลาย	3(2-2-5)
HVA211	การวาดภาพประกอบ	3(2-2-5)
HVA212	การออกแบบสร้างสรรค์เศษวัสดุ	3(2-2-5)
HVA213	ผลิตภัณฑ์พื้นฐาน	3(2-2-5)
HVA214	การพิมพ์ภาพ	3(2-2-5)
HVA215	การพิมพ์ซิลค์สกรีนเบื้องต้น	3(2-2-5)
HVA216	การออกแบบภาพพิมพ์	3(2-2-5)
HVA217	การพิมพ์หุ่น	3(2-2-5)
HVA218	ความคิดสร้างสรรค์	3(2-2-5)
HVA219	ศิลปะพื้นบ้าน	3(2-2-5)
HVA301	วาดเส้นสร้างสรรค์	3(2-2-5)
HVA302	จิตรกรรมสร้างสรรค์	3(2-2-5)
HVA303	ประติมากรรมสร้างสรรค์	3(2-2-5)

คู่มือนักศึกษา ปีการศึกษา 2559

รหัสวิชา	ชื่อวิชา	น(ท-ป-ศ)
HVA304	ทัศนศิลป์สื่อสาร	3(2-2-5)
HVA305	ศึกษาศิลปะร่วมสมัย	3(2-2-5)
HVA306	การนำเสนอผลงานศิลปะ	3(2-2-5)
HVA307	การนำเสนอผลงานศิลปะด้วยภาษาอังกฤษ	3(3-0-6)
HVA308	จิตรกรรมไทยร่วมสมัย	3(2-2-5)
HVA310	ประติมากรรมไทย	3(2-2-5)
HVA311	ประติมากรรมประยุกต์	3(2-2-5)
HVA312	ประติมากรรมโครงสร้าง	3(2-2-5)
HVA313	ประติมากรรมตกแต่ง	3(2-2-5)
HVA314	การออกแบบผลิตภัณฑ์กระดาษ	3(2-2-5)
HVA315	จิตรกรรมประยุกต์	3(2-2-5)
HVA316	ภาพพิมพ์ประยุกต์	3(2-2-5)
HVA317	คอมพิวเตอร์กราฟิกขั้นสูง	3(2-2-5)
HVA318	กิจกรรมศิลปะ 2 มิติ สำหรับเด็กประถมศึกษา	3(2-2-5)
HVA319	กิจกรรมศิลปะ 3 มิติ สำหรับเด็กประถมศึกษา	3(2-2-5)
HVA407	ภาษาอังกฤษสำหรับศิลปะ	3(3-0-6)

2.2 กลุ่มวิชาปฏิบัติการและฝึกประสบการณ์วิชาชีพ

ให้เลือกเรียนกลุ่มวิชาใดกลุ่มวิชาหนึ่ง ไม่น้อยกว่า 7 หน่วยกิต

2.2.1 กลุ่มวิชาสหกิจศึกษา

รหัสวิชา	ชื่อวิชา	น(ท-ป-ศ)
HVA402	การเตรียมสหกิจศึกษาสาขาวิชาทัศนศิลป์	1(45)
HVA403	สหกิจศึกษาสาขาวิชาทัศนศิลป์	6(640)

2.2.2 กลุ่มวิชาฝึกประสบการณ์วิชาชีพ

รหัสวิชา	ชื่อวิชา	น(ท-ป-ศ)
HVA404	การเตรียมฝึกประสบการณ์วิชาชีพทัศนศิลป์	2(90)
HVA405	การฝึกประสบการณ์วิชาชีพทัศนศิลป์	5(350)

3. หมวดวิชาเลือกเสรี จำนวนไม่น้อยกว่า 6 หน่วยกิต

ให้เลือกเรียนรายวิชาใด ๆ ในหลักสูตรมหาวิทยาลัยราชภัฏวไลยอลงกรณ์ ในพระบรมราชูปถัมภ์ จังหวัดปทุมธานี โดยไม่ซ้ำกับรายวิชาที่เคยเรียนมาแล้ว และต้องไม่เป็นรายวิชาที่กำหนดให้เรียนโดยไม่นับหน่วยกิตรวมในเกณฑ์การสำเร็จหลักสูตรของสาขาวิชานี้

หลักสูตรรัฐประศาสนศาสตรบัณฑิต

สาขาวิชารัฐประศาสนศาสตร์

ระดับปริญญาตรี

(หลักสูตรปรับปรุง พ.ศ. 2555)

Bachelor of Public Administration Program in Public Administration



จุดประสงค์เฉพาะ

ผลิตบัณฑิตให้มีความรู้ความสามารถในด้านต่าง ๆ ดังนี้

1. มีความรู้ ความสามารถ และสมรรถนะในการบริหารจัดการเชิงบูรณาการที่สนองความต้องการและแก้ไขปัญหาของสังคม
2. มีความสามารถแสวงหาและจัดการความรู้ ทั้งในชีวิตและสังคม เพื่อพัฒนาสังคมได้เท่าทันสภาวการณ์
3. มีคุณธรรมและจริยธรรมในการบริหารจัดการตามหลักการการบริหารจัดการที่ดี และดำรงตนอยู่ในสังคมได้อย่างเหมาะสม

คุณสมบัติผู้เข้าศึกษา

1. สำเร็จการศึกษาระดับมัธยมศึกษาตอนปลาย หรือเทียบเท่า
2. เป็นไปตามข้อบังคับมหาวิทยาลัยราชภัฏวไลยอลงกรณ์ ในพระบรมราชูปถัมภ์ จังหวัดปทุมธานี ว่าด้วยการจัดการศึกษาระดับอนุปริญญา และปริญญาตรี พ.ศ. 2551

โครงสร้างสาขาวิชา

หน่วยกิตรวมตลอดสาขาวิชาไม่น้อยกว่า 132 หน่วยกิต โดยมีสัดส่วนหน่วยกิตแต่ละหมวดวิชาและแต่ละกลุ่มวิชา ดังนี้

1. หมวดวิชาศึกษาทั่วไป	จำนวนไม่น้อยกว่า	30	หน่วยกิต
2. หมวดวิชาเฉพาะ	จำนวนไม่น้อยกว่า	96	หน่วยกิต
2.1 กลุ่มวิชาเนื้อหา		90	หน่วยกิต
2.1.1 กลุ่มวิชาบังคับ		39	หน่วยกิต
2.1.2 กลุ่มวิชาเลือก		51	หน่วยกิต
2.2 กลุ่มวิชาปฏิบัติการและฝึกประสบการณ์วิชาชีพ		6	หน่วยกิต
3. หมวดวิชาเลือกเสรี	จำนวนไม่น้อยกว่า	6	หน่วยกิต

การจัดการเรียนการสอน

1. หมวดวิชาศึกษาทั่วไป		30	หน่วยกิต
(ตั้งรายละเอียดในภาคผนวก)			
2. หมวดวิชาเฉพาะ	จำนวนไม่น้อยกว่า	96	หน่วยกิต
2.1 กลุ่มวิชาเนื้อหา	จำนวนไม่น้อยกว่า	90	หน่วยกิต
2.1.1 กลุ่มวิชาบังคับ	บังคับเรียนไม่น้อยกว่า	39	หน่วยกิต
รหัสวิชา	ชื่อวิชา		น(ท-ป-ศ)
HPA101	ความรู้เบื้องต้นทางรัฐประศาสนศาสตร์		3(3-0-6)
HPA102	ความรู้เบื้องต้นทางรัฐศาสตร์		33-0-6)

คู่มือนักศึกษา ปีการศึกษา 2559

รหัสวิชา	ชื่อวิชา	น(ท-ป-ศ)
HPA103	หลักกฎหมายสำหรับรัฐประศาสนศาสตร์	3(3-0-6)
HPA105	การเมืองการปกครองไทย	3(3-0-6)
HPA107	เศรษฐศาสตร์สำหรับรัฐประศาสนศาสตร์	3(3-0-6)
HPA108	ทฤษฎีองค์การและระบบบริหารองค์การภาครัฐ	3(3-0-6)
HPA201	นโยบายสาธารณะ	3(3-0-6)
HPA203	กฎหมายรัฐธรรมนูญ	3(3-0-6)
HPA205	การบริหารทุนมนุษย์ภาครัฐ	3(3-0-6)
HPA207	การเมืองและการบริหารจัดการท้องถิ่น	3(3-0-6)
HPA304	หลักกฎหมายปกครอง	3(3-0-6)
HPA305	สถิติและวิธีวิจัยทางรัฐประศาสนศาสตร์	3(2-2-5)
HPA315	สัมมนาทางรัฐประศาสนศาสตร์	3(2-2-5)
2.1.2	กลุ่มวิชาเลือก	เลือกเรียนไม่น้อยกว่า 51 หน่วยกิต
รหัสวิชา	ชื่อวิชา	น(ท-ป-ศ)
HPA104	ความรู้เบื้องต้นทางความสัมพันธ์ระหว่างประเทศ	3(3-0-6)
HPA202	การบริหารงานคลังและงบประมาณ	3(3-0-6)
HPA204	พฤติกรรมองค์การและการพัฒนาองค์การภาครัฐ	3(3-0-6)
HPA206	จริยธรรมและธรรมาภิบาล	3(3-0-6)
HPA208	ระบบบริหารราชการไทย	3(3-0-6)
HPA209	การจัดการภาครัฐ	3(3-0-6)
HPA210	ภาวะผู้นำในการบริหารงานภาครัฐ	3(3-0-6)
HPA211	ระบบสารสนเทศเพื่อการจัดการ	3(3-0-6)
HPA212	เทคนิคและเครื่องมือการจัดการภาครัฐยุคใหม่	3(3-0-6)
HPA301	อาเซียนกับความร่วมมืออนุภูมิภาค	3(3-0-6)
HPA302	ภาษาอังกฤษสำหรับรัฐประศาสนศาสตร์ 1	3(3-0-6)
HPA303	การจัดการโครงการ	3(3-0-6)
HPA306	ภาษาอังกฤษสำหรับรัฐประศาสนศาสตร์ 2	3(3-0-6)
HPA307	การตลาดภาครัฐ	3(3-0-6)
HPA308	นิเวศน์วิทยาทางรัฐประศาสนศาสตร์	3(3-0-6)
HPA311	การบริหารงานยุติธรรม	3(3-0-6)
HPA313	การสื่อสารทางการเมือง	3(3-0-6)
HPA314	การเจรจาต่อรองและการจัดการความขัดแย้ง	3(3-0-6)
HPA316	ยุทธศาสตร์การปกครองท้องถิ่น	3(3-0-6)
HPA317	การจัดการเพื่อความมั่นคง	3(3-0-6)
HPA318	ทหารกับการพัฒนาประเทศ	3(3-0-6)
HPA319	บทความคัดสรรทางรัฐประศาสนศาสตร์ 2	3(3-0-6)
HPA320	การพัฒนาเศรษฐกิจสังคมชุมชนแบบยั่งยืน	3(3-0-6)
HPA321	การจัดการทรัพยากรธรรมชาติและสิ่งแวดล้อมของชุมชนท้องถิ่น	3(3-0-6)
HPA322	การจัดการทรัพยากรเพื่อความมั่นคง	3(3-0-6)

คู่มือนักศึกษา ปีการศึกษา 2559

รหัสวิชา	ชื่อวิชา	น(ท-ป-ศ)
HPA323	ยุทธศาสตร์ทหาร และการปฏิบัติการทางทหาร	3(3-0-6)
HPA324	เศรษฐกิจการเมืองระหว่างประเทศ	3(3-0-6)
HPA325	การจัดการบริการภาครัฐแนวใหม่	3(3-0-6)
HPA326	นวัตกรรมและการจัดการการเปลี่ยนแปลง	3(3-0-6)
HPA327	การวางแผนยุทธศาสตร์และความมั่นคงแห่งชาติ	3(3-0-6)
HPA328	การบริหารงานภาครัฐในภาวะวิกฤต	3(3-0-6)
HPA329	สหวิทยาการทางรัฐประศาสนศาสตร์	3(2-2-5)
HPA330	การศึกษาเอกเทศ	3(2-2-5)
HPA331	กฎหมายวิธีพิจารณาความอาญา 1	3(3-0-6)
HPA333	การพัฒนาท้องถิ่นอย่างยั่งยืนตามแนวพระราชดำริ	3(3-0-6)
HPA403	ประเด็นร่วมสมัยทางรัฐประศาสนศาสตร์	3(3-0-6)
HPA405	บทความคัดสรรทางรัฐประศาสนศาสตร์ 1	3(3-0-6)
HPA409	ประชาธิปไตยกับการมีส่วนร่วมทางการเมือง	3(3-0-6)
HPA413	แรงงานสัมพันธ์	3(3-0-6)
HPA414	รัฐประศาสนศาสตร์แนวมานุษยวิทยา สังคมวิทยาและจิตวิทยา	3(3-0-6)
HPA415	กฎหมายอาญา 1	3(3-0-6)
HPA416	กฎหมายอาญา 2	3(3-0-6)
HPA417	กฎหมายแพ่งและพาณิชย์	3(3-0-6)
HPA418	กฎหมายวิธีพิจารณาความอาญา 2	3(3-0-6)
HPA419	กฎหมายลักษณะพยาน	3(3-0-6)

2.2 กลุ่มวิชาปฏิบัติการและฝึกประสบการณ์วิชาชีพ

ให้เลือกเรียนกลุ่มวิชาใดกลุ่มวิชาหนึ่ง **ไม่น้อยกว่า 6 หน่วยกิต**

2.2.1 กลุ่มวิชาสหกิจศึกษา

รหัสวิชา	ชื่อวิชา	น(ท-ป-ศ)
HPA401	การเตรียมสหกิจศึกษาทางรัฐประศาสนศาสตร์	1(45)
HPA406	สหกิจศึกษาทางรัฐประศาสนศาสตร์	6(640)

2.2.2 กลุ่มวิชาโครงการพิเศษ

รหัสวิชา	ชื่อวิชา	น(ท-ป-ศ)
HPA408	โครงการพิเศษทางรัฐประศาสนศาสตร์	6(640)

3. หมวดวิชาเลือกเสรี **จำนวนไม่น้อยกว่า 6 หน่วยกิต**

ให้เลือกเรียนรายวิชาใด ๆ ในหลักสูตรมหาวิทยาลัยราชภัฏวไลยอลงกรณ์ ในพระบรมราชูปถัมภ์ จังหวัดปทุมธานี โดยไม่ซ้ำกับรายวิชาที่เคยเรียนมาแล้ว และต้องไม่เป็นรายวิชาที่กำหนดให้เรียนโดยไม่นับหน่วยกิตรวมในเกณฑ์การสำเร็จหลักสูตรของสาขาวิชานี้

หลักสูตรนิติศาสตรบัณฑิต

สาขาวิชานิติศาสตร์

(หลักสูตรปรับปรุง พ.ศ. 2556)

Bachelor of Laws Program

ระดับปริญญาตรี



จุดประสงค์เฉพาะ

เพื่อผลิตบัณฑิตให้

1. มีความรู้และทักษะทางกฎหมายอย่างเหมาะสม สามารถนำความรู้ไปใช้ให้เกิดประโยชน์ต่อสังคมได้อย่างสอดคล้องกับจรรยาบรรณในวิชาชีพกฎหมาย
2. มีความสามารถในการแสวงหาและค้นคว้าความรู้ เพื่อนำมาปรับใช้กับข้อเท็จจริง และความเปลี่ยนแปลงที่เกิดขึ้นได้
3. มีคุณธรรม จริยธรรม และสำนึกรับใช้สังคมส่วนรวมด้วยจิตสาธารณะและความรับผิดชอบ

คุณสมบัติผู้เข้าศึกษา

1. เป็นผู้สำเร็จการศึกษาชั้นมัธยมศึกษาตอนปลายหรือเทียบเท่า
2. เป็นไปตามข้อบังคับของมหาวิทยาลัยราชภัฏวไลยอลงกรณ์ ในพระบรมราชูปถัมภ์ จังหวัดปทุมธานี ว่าด้วยการจัดการศึกษาระดับอนุปริญญา และปริญญาตรี พ.ศ. 2551

โครงสร้างสาขาวิชา

หน่วยกิตรวมตลอดสาขาวิชาไม่น้อยกว่า 145 หน่วยกิต โดยมีสัดส่วนหน่วยกิตแต่ละหมวดวิชาและแต่ละกลุ่มวิชา ดังนี้

1. หมวดวิชาศึกษาทั่วไป	จำนวนไม่น้อยกว่า	30	หน่วยกิต
2. หมวดวิชาเฉพาะ	จำนวนไม่น้อยกว่า	109	หน่วยกิต
2.1 กลุ่มวิชาเนื้อหา		103	หน่วยกิต
2.1.1 กลุ่มวิชาบังคับ		88	หน่วยกิต
2.1.2 กลุ่มวิชาเลือก		15	หน่วยกิต
2.2 กลุ่มวิชาปฏิบัติการและฝึกประสบการณ์วิชาชีพ		6	หน่วยกิต
3. หมวดวิชาเลือกเสรี	จำนวนไม่น้อยกว่า	6	หน่วยกิต

การจัดการเรียนการสอน

1. หมวดวิชาศึกษาทั่วไป		30	หน่วยกิต
(ตั้งรายละเอียดในภาคผนวก)			
2. หมวดวิชาเฉพาะ	จำนวนไม่น้อยกว่า	109	หน่วยกิต
2.1 กลุ่มวิชาเนื้อหา	จำนวนไม่น้อยกว่า	103	หน่วยกิต
2.1.1 กลุ่มวิชาบังคับ	บังคับเรียนไม่น้อยกว่า	88	หน่วยกิต
รหัสวิชา	ชื่อวิชา		น(ท-ป-ศ)
HLW101	กฎหมายเอกชนเบื้องต้น		2(2-0-4)
HLW102	กฎหมายลักษณะหนี้ : หลักทั่วไป		3(3-0-6)
HLW103	กฎหมายลักษณะนิติกรรมและสัญญา		3(3-0-6)

คู่มือนักศึกษา ปีการศึกษา 2559

รหัสวิชา	ชื่อวิชา	น(ท-ป-ศ)
HLW104	กฎหมายลักษณะทรัพย์สิน	3(3-0-6)
HLW201	กฎหมายมหาชนเบื้องต้น	2(2-0-4)
HLW202	กฎหมายรัฐธรรมนูญ	3(3-0-6)
HLW203	กฎหมายลักษณะละเมิด จัดการงานนอกสั่งลาภมิควรได้	3(3-0-6)
HLW204	เอกเทศสัญญา 1	3(3-0-6)
HLW205	เอกเทศสัญญา 2	3(3-0-6)
HLW207	กฎหมายลักษณะประกันด้วยบุคคลและทรัพย์สิน	2(2-0-4)
HLW208	กฎหมายลักษณะประกันภัย	2(2-0-4)
HLW209	กฎหมายตราสารเปลี่ยนมือ	2(2-0-4)
HLW210	กฎหมายลักษณะหุ้นส่วน บริษัท สมาคม และมูลนิธิ	2(2-0-4)
HLW211	กฎหมายอาญา 1	3(3-0-6)
HLW212	กฎหมายอาญา 2	3(3-0-6)
HLW213	พระธรรมนูญศาลยุติธรรมและวิธีพิจารณาความอาญา ในศาลแขวง	2(2-0-4)
HLW214	กฎหมายภาษีอากร	3(3-0-6)
HLW301	กฎหมายลักษณะครอบครัว	3(3-0-6)
HLW302	กฎหมายลักษณะมรดก	3(3-0-6)
HLW303	กฎหมายวิธีพิจารณาความแพ่ง 1	3(3-0-6)
HLW304	กฎหมายวิธีพิจารณาความแพ่ง 2	3(3-0-6)
HLW305	กฎหมายวิธีพิจารณาความอาญา	4(4-0-8)
HLW306	กฎหมายลักษณะพยาน	3(3-0-6)
HLW307	กฎหมายปกครอง	3(3-0-6)
HLW308	ศาลปกครองและวิธีพิจารณาคดีปกครอง	3(3-0-6)
HLW309	กฎหมายแรงงานและวิธีพิจารณาคดีแรงงาน	3(3-0-6)
HLW401	ประวัติศาสตร์กฎหมาย	2(2-0-4)
HLW402	นิติปรัชญา	2(2-0-4)
HLW403	หลักวิชาซีพนักกฎหมาย	2(2-0-4)
HLW404	วิธีการทางนิติศาสตร์	2(1-2-3)
HLW405	ภาษาอังกฤษสำหรับนักกฎหมาย	3(3-0-6)
HLW406	สัมมนาทางกฎหมาย	3(2-2-5)
HLW407	กฎหมายล้มละลาย	2(2-0-4)

2.1.2 กลุ่มวิชาเลือก

15 หน่วยกิต

ให้เลือกเรียนจากกลุ่มวิชาต่อไปนี้รวมกันไม่น้อยกว่า

15 หน่วยกิต

1. กลุ่มวิชากฎหมายมหาชน

รหัสวิชา	ชื่อวิชา	น(ท-ป-ศ)
HLW310	กฎหมายมหาชนทางเศรษฐกิจ	3(3-0-6)
HLW311	สิทธิขั้นพื้นฐานและเสรีภาพ	2(2-0-4)
HLW312	ศาลรัฐธรรมนูญและวิธีพิจารณาคดีรัฐธรรมนูญ	3(3-0-6)
HLW313	กฎหมายเลือกตั้งและพรรคการเมือง	3(3-0-6)

รหัสวิชา	ชื่อวิชา	น(ท-ป-ศ)
HLW314	กฎหมายการปกครองท้องถิ่น	3(3-0-6)
HLW315	กฎหมายข้อมูลข่าวสารและสิทธิส่วนบุคคล	2(2-0-4)
HLW316	กฎหมายเกี่ยวกับการบริการสาธารณะและองค์การมหาชน	2(2-0-4)
HLW317	กฎหมายการคลัง	2(2-0-4)
HLW318	กฎหมายภาษีทรัพย์สิน	2(2-0-4)
HLW319	สัญญาของรัฐ	2(2-0-4)

2. กลุ่มวิชากฎหมายธุรกิจ

รหัสวิชา	ชื่อวิชา	น(ท-ป-ศ)
HLW206	เอกเทศสัญญา 3	2(2-0-4)
HLW320	กฎหมายธุรกิจ	3(3-0-6)
HLW321	กฎหมายทรัพย์สินทางปัญญา	3(3-0-6)
HLW322	กฎหมายการค้าระหว่างประเทศ	3(3-0-6)
HLW323	กฎหมายเกี่ยวกับหลักทรัพย์และตลาดหลักทรัพย์	3(3-0-6)
HLW324	กฎหมายศุลกากร	3(3-0-6)
HLW325	กฎหมายเกี่ยวกับสถาบันการเงิน	3(3-0-6)
HLW326	กฎหมายเกี่ยวกับการลงทุน	3(3-0-6)
HLW327	กฎหมายอนุญาโตตุลาการ	3(3-0-6)
HLW328	สัญญาสำคัญทางธุรกิจ	3(3-0-6)

3. กลุ่มวิชากฎหมายระหว่างประเทศ

รหัสวิชา	ชื่อวิชา	น(ท-ป-ศ)
HLW329	กฎหมายพาณิชย์นาวี	3(3-0-6)
HLW330	กฎหมายระหว่างประเทศแผนกคดีเมือง	3(3-0-6)
HLW331	กฎหมายองค์การระหว่างประเทศ	3(3-0-6)
HLW332	กฎหมายระหว่างประเทศแผนกคดีบุคคลและคดีอาญา	3(3-0-6)
HLW333	กฎหมายระหว่างประเทศว่าด้วยทรัพยากรธรรมชาติและสิ่งแวดล้อม	2(2-0-4)
HLW334	กฎหมายประชาคมอาเซียน	2(2-0-4)
HLW335	กฎหมายอวกาศ	2(2-0-4)

4. กลุ่มวิชาวิชาการกระบวนการยุติธรรม

รหัสวิชา	ชื่อวิชา	น(ท-ป-ศ)
HLW336	กฎหมายเกี่ยวกับการกระทำความผิดของเด็กและเยาวชน	3(3-0-6)
HLW337	นิติเวชวิทยา	3(3-0-6)
HLW338	การบริหารกระบวนการยุติธรรม	3(3-0-6)
HLW339	อาชญาวิทยาและทัณฑวิทยา	3(3-0-6)
HLW340	การสืบสวนและสอบสวน	3(3-0-6)

5. กลุ่มวิชากฎหมายเพื่อการพัฒนา

รหัสวิชา	ชื่อวิชา	น(ท-ป-ศ)
HLW341	กฎหมายเกี่ยวกับสื่อสารมวลชน	2(2-0-4)
HLW342	กฎหมายประกันสังคม	3(3-0-6)

คู่มือนักศึกษา ปีการศึกษา 2559

รหัสวิชา	ชื่อวิชา	น(ท-ป-ศ)
HLW343	กฎหมายคุ้มครองผู้บริโภคและวิธีพิจารณาคดีผู้บริโภค	3(3-0-6)
HLW344	กฎหมายพาณิชย์อิเล็กทรอนิกส์	2(2-0-4)
HLW345	กฎหมายอาชญากรรมคอมพิวเตอร์	2(2-0-4)
HLW346	กฎหมายเกี่ยวกับสิ่งแวดล้อม	3(3-0-6)
HLW347	กฎหมายเกี่ยวกับการป้องกันการผูกขาดและกีดกันทางการค้า	2(2-0-4)
HLW348	กฎหมายอนุรักษ์ทรัพยากรธรรมชาติและสิ่งแวดล้อมและศิลปวัฒนธรรม	3(3-0-6)
HLW349	กฎหมายสิทธิสตรี	3(3-0-6)

2.2 กลุ่มวิชาปฏิบัติการและฝึกประสบการณ์วิชาชีพ

ให้เลือกเรียนกลุ่มวิชาใดกลุ่มวิชาหนึ่ง ไม่น้อยกว่า 6 หน่วยกิต

2.2.1 กลุ่มวิชาสหกิจศึกษา

รหัสวิชา	ชื่อวิชา	น(ท-ป-ศ)
HLW408	การเตรียมสหกิจศึกษาสาขาวิชานิติศาสตร์	1(45)
HLW409	สหกิจศึกษาสาขาวิชานิติศาสตร์	6(640)

2.2.2 กลุ่มวิชาฝึกประสบการณ์วิชาชีพ

รหัสวิชา	ชื่อวิชา	น(ท-ป-ศ)
HLW410	การเตรียมฝึกประสบการณ์วิชาชีพสาขาวิชานิติศาสตร์	2(90)
HLW411	การฝึกประสบการณ์วิชาชีพสาขาวิชานิติศาสตร์	5(450)

2.2.3 กลุ่มวิชาโครงการพิเศษ

รหัสวิชา	ชื่อวิชา	น(ท-ป-ศ)
HLW412	โครงการพิเศษสาขาวิชานิติศาสตร์	6(640)

3. หมวดวิชาเลือกเสรี จำนวนไม่น้อยกว่า 6 หน่วยกิต

ให้เลือกเรียนรายวิชาใด ๆ ในหลักสูตรมหาวิทยาลัยราชภัฏวไลยอลงกรณ์ ในพระบรมราชูปถัมภ์ จังหวัดปทุมธานี โดยไม่ซ้ำกับรายวิชาที่เคยเรียนมาแล้ว และต้องไม่เป็นรายวิชาที่กำหนดให้เรียนโดยไม่นับหน่วยกิตรวมในเกณฑ์การสำเร็จหลักสูตรของสาขาวิชานี้



คณะวิทยาศาสตร์และเทคโนโลยี (Faculty of Science and Technology)

- หลักสูตรวิทยาศาสตร์บัณฑิต
- หลักสูตรสาธารณสุขศาสตรบัณฑิต
- หลักสูตรการแพทย์แผนไทย

หลักสูตรวิทยาศาสตรบัณฑิต
สาขาวิชาคหกรรมศาสตร์
(หลักสูตรปรับปรุง พ.ศ. 2559)

ระดับปริญญาตรี

Bachelor of Science Program in Home Economics

จุดประสงค์เฉพาะ

1. เพื่อผลิตบัณฑิตที่มีคุณธรรม จริยธรรม มีจิตบริการ และสำนึกในความรับผิดชอบต่อตนเอง ครอบครัวและสังคม
2. เพื่อผลิตบัณฑิตที่มีบุคลิกภาพที่ดี อ่อนน้อมถ่อมตน มีสัมมาคารวะ รู้จักกาลเทศะ
3. เพื่อผลิตบัณฑิตที่มีเจตคติที่ดีต่อวิชาชีพ มีความกระตือรือร้นในการเรียนรู้เพื่อพัฒนาตนเองและวิชาชีพ และดำรงไว้ซึ่งวัฒนธรรมภูมิปัญญาอันดีงามของไทย
4. เพื่อผลิตบัณฑิตที่มีความรู้ด้านคหกรรมศาสตร์ สามารถประยุกต์ใช้องค์ความรู้ในการปฏิบัติงานได้อย่างเหมาะสมรวมถึงมีความคิดสร้างสรรค์
5. เพื่อผลิตบัณฑิตที่มีความสามารถในการคิดวิเคราะห์อย่างเป็นระบบ สามารถตัดสินใจและแก้ไขปัญหาได้อย่างเหมาะสม
6. เพื่อผลิตบัณฑิตที่มีความสามารถในการสื่อสารทั้งภาษาไทยและภาษาต่างประเทศอย่างน้อยหนึ่งภาษาโดยเฉพาะภาษาอังกฤษ และสามารถใช้เทคโนโลยีได้อย่างเหมาะสมและมีประสิทธิภาพ
7. เพื่อผลิตบัณฑิตที่มีความสามารถในการวางแผนและบริหารจัดการงาน รวมทั้งสามารถทำงานร่วมกับผู้อื่นได้อย่างมีประสิทธิภาพ

คุณสมบัติผู้เข้าศึกษา

1. สำเร็จการศึกษาไม่ต่ำกว่ามัธยมศึกษาตอนปลายหรือเทียบเท่า
2. ผ่านการคัดเลือกตามข้อบังคับของมหาวิทยาลัยราชภัฏวไลยอลงกรณ์ ในพระบรมราชูปถัมภ์ จังหวัดปทุมธานี ว่าด้วยการจัดการศึกษาระดับอนุปริญญาและปริญญาตรี พ.ศ. 2557
3. ให้เป็นไปตามมติของคณะกรรมการบริหารหลักสูตร

โครงสร้างสาขาวิชา

หน่วยกิตรวมตลอดสาขาวิชาไม่น้อยกว่า 139 หน่วยกิต โดยมีสัดส่วนหน่วยกิตแต่ละหมวดวิชาและแต่ละกลุ่มวิชา ดังนี้

1. หมวดวิชาศึกษาทั่วไป	จำนวนไม่น้อยกว่า	30	หน่วยกิต
2. หมวดวิชาเฉพาะ	จำนวนไม่น้อยกว่า	103	หน่วยกิต
2.1 กลุ่มวิชาแกน		18	หน่วยกิต
2.2 วิชาพื้นฐานวิชาชีพ		19	หน่วยกิต
2.3 วิชาเฉพาะ		59	หน่วยกิต
2.3.1 วิชาเฉพาะบังคับ		29	หน่วยกิต
2.3.2 วิชาเฉพาะเลือก		30	หน่วยกิต
2.4 วิชาปฏิบัติการและฝึกประสบการณ์วิชาชีพ		7	หน่วยกิต
3. หมวดวิชาเลือกเสรี	จำนวนไม่น้อยกว่า	6	หน่วยกิต

การจัดการเรียนการสอน

1. หมวดวิชาศึกษาทั่วไป		30	หน่วยกิต
(ดังรายละเอียดในภาคผนวก)			
2. หมวดวิชาเฉพาะ	จำนวนไม่น้อยกว่า	103	หน่วยกิต
2.1 กลุ่มวิชาแกน	จำนวนไม่น้อยกว่า	18	หน่วยกิต
รหัสวิชา	ชื่อวิชา		น(ท-ป-ศ)
SBT102	ชีววิทยาทั่วไป		3(3-0-6)
SBT103	ปฏิบัติการชีววิทยาทั่วไป		1(0-3-2)
SCH102	เคมีทั่วไป		3(3-0-6)
SCH103	ปฏิบัติการเคมีทั่วไป		1(0-3-2)
SMS103	หลักสถิติ		3(3-0-6)
SMS306	โปรแกรมประยุกต์ด้านสถิติและวิจัย		3(3-0-6)
SPY102	ฟิสิกส์ทั่วไป		3(3-0-6)
SPY103	ปฏิบัติการฟิสิกส์ทั่วไป		1(0-3-2)
2.2 วิชาพื้นฐานวิชาชีพ	จำนวนไม่น้อยกว่า	19	หน่วยกิต
รหัสวิชา	ชื่อวิชา		น(ท-ป-ศ)
MEC101	หลักเศรษฐศาสตร์		3(3-0-6)
SHE101	ความรู้เกี่ยวกับคหกรรมศาสตร์		3(3-0-6)
SHE108	บริโภคนศาสตร์		2(2-0-4)
SHE301	สัมมนาทางคหกรรมศาสตร์		2(1-2-3)
SHE305	การบริหารธุรกิจคหกรรมศาสตร์		3(2-2-5)
SHE405	การวิจัยทางคหกรรมศาสตร์		3(2-2-5)
SIT103	คอมพิวเตอร์และเทคโนโลยีสารสนเทศสำหรับงานอาชีพ คหกรรมศาสตร์		3(2-2-5)
2.3 กลุ่มวิชาเฉพาะ	จำนวนไม่น้อยกว่า	59	หน่วยกิต
2.3.1 วิชาเฉพาะบังคับ	จำนวนไม่น้อยกว่า	29	หน่วยกิต
รหัสวิชา	ชื่อวิชา		น(ท-ป-ศ)
SHE102	หลักศิลปะและการประยุกต์		3(2-2-5)
SHE103	หลักการประกอบอาหารไทยและขนมไทย		3(2-2-5)
SHE104	การจัดดอกไม้สดและใบตอง		3(2-2-5)
SHE105	การจัดการทรัพยากรครอบครัวและชุมชน		3(2-2-5)
SHE106	อาหารและโภชนาการ		3(2-2-5)
SHE205	การแกะสลักผักและผลไม้		3(2-2-5)
SHE206	สุขาภิบาลอาหาร ความปลอดภัยและควบคุมคุณภาพ อาหาร		3(2-2-5)
SHE326	ภาษาอังกฤษเพื่องานคหกรรมศาสตร์		2(1-2-3)
SHE415	สิ่งทอและเครื่องนุ่งห่ม		3(2-2-5)
SHE416	พัฒนาการครอบครัวและอนามัยเจริญพันธุ์		3(3-0-6)

2.3.1 กลุ่มวิชาเลือก		เลือกเรียนไม่น้อยกว่า	30	หน่วยกิต
รหัสวิชา	ชื่อวิชา			น(ท-ป-ศ)
SHE107	อาหารไทย			3(2-2-5)
SHE201	วิทยาศาสตร์การประกอบอาหาร			3(2-2-5)
SHE203	การจัดเลี้ยงและการบริการอาหาร			3(2-2-5)
SHE302	การถนอมอาหาร			3(2-2-5)
SHE303	พัฒนาการเด็กและการอบรมเลี้ยงดู			3(2-2-5)
SHE304	ขนมอบและการแต่งหน้าเค้ก			3(2-2-5)
SHE306	การพัฒนาผลิตภัณฑ์อาหารแปรรูป			3(2-2-5)
SHE307	โภชนบำบัด			3(2-2-5)
SHE308	การประกอบอาหารเชิงธุรกิจ			3(2-2-5)
SHE309	การค้นคว้าทดลองทางคหกรรมศาสตร์			3(2-2-5)
SHE312	อาหารฮาลาล			3(2-2-5)
SHE313	อาหารเพื่อสุขภาพ			3(2-2-5)
SHE314	อาหารแนวใหม่			3(2-2-5)
SHE316	ไอศกรีมและผลิตภัณฑ์นม			3(2-2-5)
SHE317	ศิลปะการออกแบบและการตกแต่งอาหาร			3(2-2-5)
SHE322	อาหารและโภชนาการสำหรับผู้สูงอายุ			3(2-2-5)
SHE323	การพัฒนาผลิตภัณฑ์อาหารท้องถิ่น			3(2-2-5)
SHE324	อาหารประจำถิ่น			3(2-2-5)
SHE325	อาหารผसानวัฒนธรรม			3(2-2-5)
SHE406	ขนมไทยและอาหารว่าง			3(2-2-5)
SHE408	การพัฒนาที่อยู่อาศัย			3(2-2-5)
SHE409	หลักการตัดเย็บเสื้อผ้า			3(2-2-5)
SHE410	การวิเคราะห์และประเมินคุณภาพอาหาร			3(2-2-5)
SHE411	การจัดดอกไม้แบบประยุกต์ศิลป์			3(2-2-5)
SHE413	อาหารนานาชาติ			3(2-2-5)
SHE414	ศิลปะงานใบตอง			3(2-2-5)
2.4 กลุ่มวิชาปฏิบัติการและฝึกประสบการณ์วิชาชีพ				
ให้เลือกเรียนกลุ่มวิชาใดกลุ่มวิชาหนึ่ง		ไม่น้อยกว่า	7	หน่วยกิต
2.4.1 กลุ่มวิชาสหกิจศึกษา				
รหัสวิชา	ชื่อวิชา			น(ท-ป-ศ)
SHE402	เตรียมสหกิจศึกษาสาขาวิชาคหกรรมศาสตร์			1(45)
SHE404	สหกิจศึกษาสาขาวิชาคหกรรมศาสตร์			6(640)
2.4.2 กลุ่มวิชาฝึกประสบการณ์วิชาชีพ				
รหัสวิชา	ชื่อวิชา			น(ท-ป-ศ)
SHE401	การเตรียมฝึกประสบการณ์วิชาชีพสาขาวิชาคหกรรมศาสตร์			2(90)
SHE403	การฝึกประสบการณ์วิชาชีพสาขาวิชาคหกรรมศาสตร์			5(450)

3. หมวดวิชาเลือกเสรี

จำนวนไม่น้อยกว่า 6 หน่วยกิต

ให้เลือกเรียนรายวิชาใด ๆ ในหลักสูตรมหาวิทยาลัยราชภัฏวไลยอลงกรณ์ในพระบรมราชูปถัมภ์ จังหวัดปทุมธานี โดยไม่ซ้ำกับรายวิชาที่เคยเรียนมาแล้ว และต้องไม่เป็นรายวิชาที่กำหนดให้เรียนโดยไม่นับหน่วยกิตรวมในเกณฑ์การสำเร็จหลักสูตรของสาขาวิชานี้

**หลักสูตรวิทยาศาสตรบัณฑิต
สาขาวิชาเทคโนโลยีชีวภาพ
(หลักสูตรปรับปรุง พ.ศ. 2555)**

ระดับปริญญาตรี

Bachelor of Science Program in Biotechnology

วัตถุประสงค์ของหลักสูตร

1. เพื่อผลิตบัณฑิตที่มีความรู้ ความคิดริเริ่มและสร้างสรรค์ มีทักษะทางด้านเทคโนโลยีชีวภาพ สามารถนำความรู้ไปใช้ในการประกอบอาชีพและพัฒนาท้องถิ่นได้อย่างมีประสิทธิภาพ
2. เพื่อผลิตบัณฑิตที่มีความรู้ ความสามารถในการเป็นนักค้นคว้าและวิจัย
3. เพื่อผลิตบัณฑิตที่มีคุณธรรมจริยธรรม ในวิชาชีพและปฏิบัติตนให้เป็นประโยชน์แก่สังคมและประเทศชาติ

คุณสมบัติผู้เข้าศึกษา

1. เป็นผู้สำเร็จการศึกษาระดับชั้นมัธยมศึกษาตอนปลายแผนการเรียนวิทยาศาสตร์-คณิตศาสตร์ หรือเทียบเท่าจากสถานศึกษาที่กระทรวงศึกษาธิการรับรอง
2. เป็นไปตามข้อบังคับของมหาวิทยาลัยราชภัฏวไลยอลงกรณ์ ในพระบรมราชูปถัมภ์ จังหวัดปทุมธานี ว่าด้วยการจัดการศึกษาระดับอนุปริญญาและปริญญาตรี พ.ศ. 2551

โครงสร้างสาขาวิชา

หน่วยกิตรวมตลอดสาขาวิชาไม่น้อยกว่า 133 หน่วยกิต โดยมีสัดส่วนหน่วยกิตแต่ละหมวดวิชาและแต่ละกลุ่มวิชาดังนี้

1. หมวดวิชาศึกษาทั่วไป	จำนวนไม่น้อยกว่า	30	หน่วยกิต
2. หมวดวิชาเฉพาะ	จำนวนไม่น้อยกว่า	97	หน่วยกิต
2.1 กลุ่มวิชาเนื้อหา		88	หน่วยกิต
2.1.1 กลุ่มวิชาพื้นฐานทางวิทยาศาสตร์และคณิตศาสตร์		33	หน่วยกิต
2.1.2 กลุ่มวิชาบังคับ		43	หน่วยกิต
2.1.3 กลุ่มวิชาเลือก		12	หน่วยกิต
2.2 กลุ่มวิชาปฏิบัติการและฝึกประสบการณ์วิชาชีพ		9	หน่วยกิต
3. หมวดวิชาเลือกเสรี	จำนวนไม่น้อยกว่า	6	หน่วยกิต

การจัดการเรียนการสอน

1. หมวดวิชาศึกษาทั่วไป (ตั้งรายละเอียดในภาคผนวก)		30	หน่วยกิต
2. หมวดวิชาเฉพาะ	จำนวนไม่น้อยกว่า	97	หน่วยกิต
2.1 กลุ่มวิชาเนื้อหา		88	หน่วยกิต
2.1.1 กลุ่มวิชาพื้นฐานทางวิทยาศาสตร์ และคณิตศาสตร์	บังคับเรียนไม่น้อยกว่า	33	หน่วยกิต

คู่มือนักศึกษา ปีการศึกษา 2559

รหัสวิชา	ชื่อวิชา	น(ท-ป-ศ)
SBT104	ชีววิทยา 1	3(3-0-6)
SBT105	ปฏิบัติการชีววิทยา 1	1(0-3-2)
SBT106	ชีววิทยา 2	3(3-0-6)
SBT107	ปฏิบัติการชีววิทยา 2	1(0-3-2)
SCH104	เคมี 1	3(3-0-6)
SCH105	ปฏิบัติการเคมี 1	1(0-3-2)
SCH106	เคมี 2	3(3-0-6)
SCH107	ปฏิบัติการเคมี 2	1(0-3-2)
SCH221	เคมีอินทรีย์พื้นฐาน	3(2-2-5)
SCH231	เคมีวิเคราะห์พื้นฐาน	3(2-2-5)
SMS101	แคลคูลัสและเรขาคณิตวิเคราะห์ 1	3(3-0-6)
SPY104	ฟิสิกส์ 1	3(3-0-6)
SPY105	ปฏิบัติการฟิสิกส์ 1	1(0-3-2)
SPY106	ฟิสิกส์ 2	3(3-0-6)
SPY107	ปฏิบัติการฟิสิกส์ 2	1(0-3-2)
2.1.2	กลุ่มวิชาบังคับ	บังคับเรียนไม่น้อยกว่า 43 หน่วยกิต
รหัสวิชา	ชื่อวิชา	น(ท-ป-ศ)
SBT201	พันธุศาสตร์	3(3-0-6)
SBT202	ปฏิบัติการพันธุศาสตร์	1(0-3-2)
SBT203	จุลชีววิทยา	3(3-0-6)
SBT204	ปฏิบัติการจุลชีววิทยา	1(0-3-2)
SBT205	เทคโนโลยีชีวภาพ	3(2-2-5)
SBT304	สรีรวิทยาและพันธุศาสตร์จุลินทรีย์	3(2-2-5)
SBT305	พันธุวิศวกรรม	3(2-2-5)
SBT306	เทคโนโลยีชีวภาพอาหาร	3(2-2-5)
SBT307	เทคโนโลยีการหมัก	3(2-2-5)
SBT308	วิศวกรรมกระบวนการชีวภาพ	3(3-0-6)
SBT309	ปฏิบัติการวิศวกรรมกระบวนการชีวภาพ	1(0-3-2)
SBT310	การควบคุมคุณภาพทางเทคโนโลยีชีวภาพ	3(2-2-5)
SBT317	เทคโนโลยีชีวภาพสิ่งแวดล้อม	3(2-2-5)
SBT318	การวางแผนการตลาด	3(3-0-6)
SBT413	สัมมนาทางเทคโนโลยีชีวภาพ	1(0-3-2)
SCH252	ชีวเคมี	2(2-0-4)
SCH253	ปฏิบัติการชีวเคมี	1(0-3-2)
SOS209	วิทยาศาสตร์ความปลอดภัย	3(3-0-6)
2.1.3	กลุ่มวิชาเลือก	เลือกเรียนไม่น้อยกว่า 12 หน่วยกิต
รหัสวิชา	ชื่อวิชา	น(ท-ป-ศ)
MGM101	ความรู้เบื้องต้นเกี่ยวกับการประกอบธุรกิจ	3(3-0-6)
MGM202	การจัดการธุรกิจขนาดย่อม	3(3-0-6)

รหัสวิชา	ชื่อวิชา	น(ท-ป-ศ)
SBT301	อนุกรมวิธาน	3(2-2-5)
SBT302	เทคโนโลยีชีวภาพพืช	3(2-2-5)
SBT303	กีฏวิทยา	3(2-2-5)
SBT311	เทคโนโลยีเอนไซม์	3(2-2-5)
SBT312	เทคโนโลยีการผลิตเครื่องดื่มแอลกอฮอล์	3(2-2-5)
SBT313	เทคโนโลยีชีวภาพสำหรับ	3(2-2-5)
SBT314	การควบคุมและการใช้เครื่องมือ	3(2-2-5)
SBT315	เทคโนโลยีชีวภาพสำหรับการบำบัดของเสีย	3(2-2-5)
SBT316	ผลิตภัณฑ์ธรรมชาติ	3(2-2-5)
SBT342	พืชวิทยาสิ่งแวดล้อม	3(2-2-5)
SBT401	อนุกรมวิธานแบคทีเรีย	3(2-2-5)
SBT402	ความหลากหลายทางชีวภาพ	3(2-2-5)
SBT403	การเพาะเลี้ยงเนื้อเยื่อพืช	3(2-2-5)
SBT404	พันธุศาสตร์เซลล์	3(2-2-5)
SBT405	เทคโนโลยียีสต์	3(2-2-5)
SBT406	จุลินทรีย์ก่อโรค	3(2-2-5)
SBT407	จุลชีววิทยาอาหาร	3(2-2-5)
SBT408	ชีวสารสนเทศศาสตร์	3(2-2-5)
SBT409	การถ่ายภาพทางวิทยาศาสตร์ชีวภาพ	2(1-2-3)
SBT410	การควบคุมแมลงศัตรูพืชและวัชพืชโดยชีววิธี	3(2-2-5)
SBT440	เทคนิคทางวิทยา	3(2-2-5)
SCH341	นาโนเทคโนโลยีเบื้องต้น	3(3-0-6)
SOS421	การสุขาภิบาลในโรงงาน	3(2-2-5)

2.2 กลุ่มวิชาปฏิบัติการและฝึกประสบการณ์วิชาชีพ

ให้เลือกเรียนกลุ่มวิชาใดกลุ่มวิชาหนึ่ง ไม่น้อยกว่า 9 หน่วยกิต

2.2.1 กลุ่มวิชาสหกิจศึกษา

รหัสวิชา	ชื่อวิชา	น(ท-ป-ศ)
SBT319	เตรียมฝึกประสบการณ์ทางเทคโนโลยีชีวภาพเพื่อชุมชน	1(75)
SBT412	สหกิจศึกษา	6(640)
SBT414	โครงการวิจัยทางเทคโนโลยีชีวภาพ	3(0-6-3)

2.2.2 กลุ่มวิชาฝึกประสบการณ์วิชาชีพ

รหัสวิชา	ชื่อวิชา	น(ท-ป-ศ)
SBT319	เตรียมฝึกประสบการณ์ทางเทคโนโลยีชีวภาพเพื่อชุมชน	1(75)
SBT411	ฝึกประสบการณ์ทางเทคโนโลยีชีวภาพเพื่อชุมชน	5(450)
SBT414	โครงการวิจัยทางเทคโนโลยีชีวภาพ	3(0-6-3)

3. หมวดวิชาเลือกเสรี จำนวนไม่น้อยกว่า 6 หน่วยกิต

ให้เลือกเรียนรายวิชาใด ๆ ในหลักสูตรมหาวิทยาลัยราชภัฏวไลยอลงกรณ์ ในพระบรมราชูปถัมภ์ จังหวัดปทุมธานี โดยไม่ซ้ำกับรายวิชาที่เคยเรียนมาแล้ว และต้องไม่เป็นรายวิชาที่กำหนดให้เรียนโดยไม่นับหน่วยกิตรวมในเกณฑ์การสำเร็จหลักสูตรของสาขาวิชานี้

หลักสูตรวิทยาศาสตร์บัณฑิต

สาขาวิชาเทคโนโลยีสารสนเทศ

ระดับปริญญาตรี

(หลักสูตรปรับปรุง พ.ศ. 2555)

Bachelor of Science Program in Information Technology

จุดประสงค์เฉพาะ

1. เพื่อผลิตบัณฑิตที่พร้อมไปด้วยความรู้และคุณธรรม จริยธรรม มีความสำนึกต่อท้องถิ่นและชุมชน
2. ผลิตบัณฑิตให้มีความรู้ความสามารถและทักษะทางด้านเทคโนโลยีสารสนเทศเพื่อตอบสนองความต้องการขององค์กรทั้งภาครัฐเอกชนและท้องถิ่นทั้งในประเทศและประชาคมอาเซียน
3. เพื่อผลิตบัณฑิตที่สามารถศึกษาต่อในระดับที่สูงขึ้น และถ่ายทอดความรู้ที่สอดคล้องต่อความต้องการของท้องถิ่น ตลอดจนทักษะทางด้านการศึกษาต่อกับกลุ่มประเทศในประชาคมอาเซียน

คุณสมบัติผู้เข้าศึกษา

1. เป็นผู้สำเร็จการศึกษาชั้นมัธยมศึกษาตอนปลายหรือเทียบเท่า
2. ให้เป็นไปตามข้อบังคับมหาวิทยาลัยราชภัฏวไลยอลงกรณ์ ในพระบรมราชูปถัมภ์ จังหวัดปทุมธานี ว่าด้วยการจัดการศึกษาระดับอนุปริญญาและปริญญาตรี พ.ศ. 2551
3. ให้เป็นไปตามมติของคณะกรรมการบริหารหลักสูตร

โครงสร้างสาขาวิชา

หน่วยกิตรวมตลอดสาขาวิชาไม่น้อยกว่า 124 หน่วยกิต โดยมีสัดส่วนหน่วยกิตแต่ละหมวดวิชาและแต่ละกลุ่มวิชา ดังนี้

1. หมวดวิชาศึกษาทั่วไป	จำนวนไม่น้อยกว่า	30	หน่วยกิต
2. หมวดวิชาเฉพาะ	จำนวนไม่น้อยกว่า	88	หน่วยกิต
2.1 วิชาแกน		9	หน่วยกิต
2.2 วิชาเฉพาะด้าน		57	หน่วยกิต
- กลุ่มประเด็นด้านองค์การและระบบสารสนเทศ		9	หน่วยกิต
- กลุ่มเทคโนโลยีเพื่องานประยุกต์		24	หน่วยกิต
- กลุ่มเทคโนโลยีและวิธีการทางซอฟต์แวร์		15	หน่วยกิต
- กลุ่มโครงสร้างพื้นฐานของระบบ		9	หน่วยกิต
2.3 วิชาเลือก		15	หน่วยกิต
2.4 วิชาประสบการณ์ภาคสนาม		7	หน่วยกิต
3. หมวดวิชาเลือกเสรี	จำนวนไม่น้อยกว่า	6	หน่วยกิต

การจัดการเรียนการสอน

1. หมวดวิชาศึกษาทั่วไป		30	หน่วยกิต
(ตั้งรายละเอียดในภาคผนวก)			
2. หมวดวิชาเฉพาะ	จำนวนไม่น้อยกว่า	88	หน่วยกิต
2.1 วิชาแกน		9	หน่วยกิต

รหัสวิชา	ชื่อวิชา	น(ท-ป-ศ)
SIT101	พื้นฐานเทคโนโลยีสารสนเทศ	3(3-0-6)
SIT211	สถิติและวิธีการวิจัยทางเทคโนโลยีสารสนเทศ	3(2-2-5)
SMS112	คณิตศาสตร์สำหรับเทคโนโลยีสารสนเทศ	3(3-0-6)
2.2	วิชาเฉพาะด้าน	57 หน่วยกิต
ให้เลือกเรียนจากกลุ่มวิชาใดกลุ่มวิชาหนึ่งเพียงกลุ่มวิชาเดียว		
ก. กลุ่มวิชาเทคโนโลยีสารสนเทศ		
-	กลุ่มประเด็นด้านองค์การและระบบสารสนเทศ	9 หน่วยกิต
รหัสวิชา	ชื่อวิชา	น(ท-ป-ศ)
SIT105	กฎหมายและจรรยาบรรณด้านเทคโนโลยีสารสนเทศ	3(3-0-6)
SIT314	ธุรกรรมอิเล็กทรอนิกส์	3(2-2-5)
SIT316	ระบบสารสนเทศเพื่อการจัดการ	3(2-2-5)
-	กลุ่มเทคโนโลยีเพื่องานประยุกต์	24 หน่วยกิต
รหัสวิชา	ชื่อวิชา	น(ท-ป-ศ)
SCT101	ระบบฐานข้อมูล	3(2-2-5)
SCT303	คลังข้อมูลและเหมืองข้อมูล	3(2-2-5)
SIT201	การออกแบบและพัฒนาสื่อประสม	3(2-2-5)
SCS320	ความมั่นคงของระบบสารสนเทศ	3(2-2-5)
SIT303	วิศวกรรมซอฟต์แวร์	3(2-2-5)
SIT323	เทคโนโลยีการเชื่อมต่อระหว่างเครือข่าย	3(2-2-5)
SIT403	โครงการเทคโนโลยีสารสนเทศ 1	3(2-2-5)
SIT404	โครงการเทคโนโลยีสารสนเทศ 2	3(0-6-3)
-	กลุ่มเทคโนโลยีและวิธีการทางซอฟต์แวร์	15 หน่วยกิต
รหัสวิชา	ชื่อวิชา	น(ท-ป-ศ)
SCT202	การวิเคราะห์และออกแบบระบบ	3(2-2-5)
SIT104	ภาษาอังกฤษสำหรับเทคโนโลยีสารสนเทศ	3(3-0-6)
SIT205	การออกแบบเชิงวัตถุ	3(2-2-5)
SIT304	หลักการเขียนโปรแกรมเชิงวัตถุ	3(2-2-5)
SIT311	การเขียนโปรแกรมบนเว็บ	3(2-2-5)
-	กลุ่มโครงสร้างพื้นฐานของระบบ	9 หน่วยกิต
รหัสวิชา	ชื่อวิชา	น(ท-ป-ศ)
SIT102	หลักการโปรแกรมและอัลกอริทึม	3(2-2-5)
SIT207	โครงสร้างข้อมูลและอัลกอริทึม	3(2-2-5)
SIT210	ระบบการสื่อสารข้อมูลและเครือข่ายคอมพิวเตอร์	3(2-2-5)
ข. กลุ่มวิชาเทคโนโลยีมีเดีย		
-	กลุ่มประเด็นด้านองค์การและระบบสารสนเทศ	9 หน่วยกิต
รหัสวิชา	ชื่อวิชา	น(ท-ป-ศ)
SCT203	ความมั่นคงของระบบสารสนเทศ	3(2-2-5)
SIT105	กฎหมายและจรรยาบรรณด้านเทคโนโลยีสารสนเทศ	3(3-0-6)
SIT316	ระบบสารสนเทศเพื่อการจัดการ	3(2-2-5)

- กลุ่มเทคโนโลยีเพื่องานประยุกต์	24	หน่วยกิต
รหัสวิชา ชื่อวิชา		น(ท-ป-ศ)
SIT202 องค์ประกอบศิลป์สำหรับงานมัลติมีเดีย		3(2-2-5)
SIT203 การวาดภาพเบื้องต้น		3(2-2-5)
SIT301 การออกแบบและพัฒนางานแอนิเมชัน		3(2-2-5)
SIT302 การสร้างการ์ตูน		3(2-2-5)
SIT320 เทคโนโลยีมัลติมีเดีย		3(2-2-5)
SIT321 การสร้างวัตถุเสมือนจริง		3(2-2-5)
SIT403 โครงการงานเทคโนโลยีสารสนเทศ 1		3(2-2-5)
SIT404 โครงการงานเทคโนโลยีสารสนเทศ 2		3(0-6-3)
- กลุ่มเทคโนโลยีและวิธีการทางซอฟต์แวร์	15	หน่วยกิต
รหัสวิชา ชื่อวิชา		น(ท-ป-ศ)
SIT104 ภาษาอังกฤษสำหรับเทคโนโลยีสารสนเทศ		3(3-0-6)
SIT307 การออกแบบและพัฒนาเกมคอมพิวเตอร์		3(2-2-5)
SIT322 การออกแบบมัลติมีเดียเชิงปฏิสัมพันธ์		3(2-2-5)
SIT401 การสร้างภาพเคลื่อนไหว 2 มิติ		3(2-2-5)
SIT402 การสร้างภาพเคลื่อนไหว 3 มิติ		3(2-2-5)
- กลุ่มโครงสร้างพื้นฐานของระบบ	9	หน่วยกิต
รหัสวิชา ชื่อวิชา		น(ท-ป-ศ)
SIT102 หลักการโปรแกรมและอัลกอริทึม		3(2-2-5)
SIT207 โครงสร้างข้อมูลและอัลกอริทึม		3(2-2-5)
SIT210 ระบบการสื่อสารข้อมูลและเครือข่ายคอมพิวเตอร์		3(2-2-5)

2.3 วิชาเลือก

ให้เลือกเรียนจากกลุ่มวิชาใดกลุ่มวิชาหนึ่ง เพียงกลุ่มวิชาเดียว	15	หน่วยกิต
ก. กลุ่มวิชาเทคโนโลยีสารสนเทศ		
รหัสวิชา ชื่อวิชา		น(ท-ป-ศ)
SIT206 เทคโนโลยีเว็บ		3(2-2-5)
SIT208 เทคโนโลยีอินเทอร์เน็ต		3(2-2-5)
SIT209 เครือข่ายไร้สาย		3(2-2-5)
SIT306 การวางแผนทรัพยากรวิสาหกิจ		3(2-2-5)
SIT312 การเขียนโปรแกรมคอมพิวเตอร์ทางธุรกิจ		3(2-2-5)
SIT313 ระบบสนับสนุนการตัดสินใจ		3(2-2-5)
SIT315 เทคโนโลยีสารสนเทศและการให้คำปรึกษาทางธุรกิจ		3(3-0-6)
SIT317 การบริหารโครงการซอฟต์แวร์		3(2-2-5)
SIT318 การวิจัยดำเนินงาน		3(2-2-5)
SIT319 ปฏิสัมพันธ์ระหว่างมนุษย์และคอมพิวเตอร์		3(2-2-5)
SIT325 การเขียนโปรแกรมคอมพิวเตอร์		3(2-2-5)
SIT326 การพัฒนาบทเรียนคอมพิวเตอร์		3(2-2-5)
SIT405 สารสนเทศในภูมิภาคอาเซียน		2(1-2-3)

ข. กลุ่มวิชาเทคโนโลยีมีเดีย

รหัสวิชา	ชื่อวิชา	น(ท-ป-ศ)
SIT204	การออกแบบกราฟิก	3(2-2-5)
SIT206	เทคโนโลยีเว็บ	3(2-2-5)
SIT208	เทคโนโลยีอินเทอร์เน็ต	3(2-2-5)
SIT305	คอมพิวเตอร์กราฟิกส์	3(2-2-5)
SIT308	การผลิตเกมคอมพิวเตอร์	3(2-2-5)
SIT309	การออกแบบและสร้างภาพยนตร์แอนิเมชัน	3(2-2-5)
SIT310	การทำเทคนิคพิเศษ	3(2-2-5)
SIT319	ปฏิสัมพันธ์ระหว่างมนุษย์และคอมพิวเตอร์	3(2-2-5)
SIT324	การเขียนโปรแกรมเกม	3(2-2-5)
SIT326	การพัฒนาบทเรียนคอมพิวเตอร์	3(2-2-5)
SIT327	หลักการตัดต่อภาพดิจิทัล	3(2-2-5)
SIT405	สารสนเทศในภูมิภาคอาเซียน	2(1-2-3)

2.4 วิชาประสบการณ์ภาคสนาม

ให้เลือกเรียนกลุ่มวิชาใดกลุ่มวิชาหนึ่ง **ไม่น้อยกว่า 7 หน่วยกิต**

ก) กลุ่มวิชาฝึกสหกิจศึกษา

รหัสวิชา	ชื่อวิชา	น(ท-ป-ศ)
SIT408	การเตรียมสหกิจศึกษาสาขาวิชาเทคโนโลยีสารสนเทศ	1(45)
SIT409	สหกิจศึกษาสาขาวิชาเทคโนโลยีสารสนเทศ	6(640)

ข) กลุ่มวิชาฝึกประสบการณ์วิชาชีพ

รหัสวิชา	ชื่อวิชา	น(ท-ป-ศ)
SIT406	การเตรียมฝึกประสบการณ์วิชาชีพเทคโนโลยีสารสนเทศ	1(45)
SIT407	การฝึกประสบการณ์วิชาชีพเทคโนโลยีสารสนเทศ	5(450)
SIT328	ทักษะวิชาชีพเทคโนโลยีสารสนเทศเพื่อท้องถิ่น	1(45)

3. หมวดวิชาเลือกเสรี จำนวนไม่น้อยกว่า 6 หน่วยกิต

ให้เลือกเรียนรายวิชาใด ๆ ในหลักสูตรมหาวิทยาลัยราชภัฏวไลยอลงกรณ์ ในพระบรมราชูปถัมภ์ จังหวัดปทุมธานี โดยไม่ซ้ำกับรายวิชาที่เคยเรียนมาแล้ว และต้องไม่เป็นรายวิชาที่กำหนดให้เรียนโดยไม่นับหน่วยกิตรวมในเกณฑ์การสำเร็จหลักสูตรของสาขาวิชานี้

หลักสูตรวิทยาศาสตรบัณฑิต
สาขาวิชาวิทยาการคอมพิวเตอร์
(หลักสูตรปรับปรุง พ.ศ. 2555)

ระดับปริญญาตรี

Bachelor of Science Program in Computer Science

จุดประสงค์เฉพาะ

1. เพื่อผลิตบัณฑิตที่มีความรู้ความสามารถ มีทักษะด้านวิทยาการคอมพิวเตอร์ทั้งด้านวิชาการและวิชาชีพในภาครัฐ เอกชน และชุมชนท้องถิ่น
2. เพื่อผลิตบัณฑิตที่มีเจตคติที่ดี มีคุณธรรม จริยธรรม มีระเบียบวินัย ตรงต่อเวลาขยันหมั่นเพียร มีความสำนึกในจรรยาบรรณวิชาชีพและมีความรับผิดชอบต่อหน้าที่และสังคม
3. เพื่อผลิตบัณฑิตที่มีพื้นฐานความรู้ที่สามารถศึกษาต่อระดับที่สูงขึ้น และสามารถศึกษาเพิ่มเติมได้ด้วยตนเอง ตลอดจนสามารถถ่ายทอดความรู้สู่ชุมชนได้

คุณสมบัติผู้เข้าศึกษา

1. เป็นผู้สำเร็จการศึกษาไม่ต่ำกว่ามัธยมศึกษาตอนปลายหรือเทียบเท่า
2. ผ่านการคัดเลือกตามเกณฑ์ของสำนักงานคณะกรรมการอุดมศึกษา หรือเป็นไปตามข้อบังคับมหาวิทยาลัยราชภัฏวไลยอลงกรณ์ ในพระบรมราชูปถัมภ์ จังหวัดปทุมธานี ว่าด้วยการจัดการศึกษาระดับอนุปริญญาและปริญญาตรี พ.ศ. 2551
3. เป็นไปตามมติของคณะกรรมการบริหารหลักสูตร

โครงสร้างสาขาวิชา

หน่วยกิตรวมตลอดสาขาวิชาไม่น้อยกว่า 128 หน่วยกิต โดยมีสัดส่วนหน่วยกิตแต่ละหมวดวิชาและแต่ละกลุ่มวิชา ดังนี้

1. หมวดวิชาศึกษาทั่วไป	จำนวนไม่น้อยกว่า	30	หน่วยกิต
2. หมวดวิชาเฉพาะ	จำนวนไม่น้อยกว่า	92	หน่วยกิต
2.1 วิชาแกน		15	หน่วยกิต
2.2 วิชาเฉพาะด้าน		51	หน่วยกิต
2.2.1 กลุ่มประเด็นด้านองค์การและระบบสารสนเทศ		12	หน่วยกิต
2.2.2 กลุ่มเทคโนโลยีเพื่องานประยุกต์		12	หน่วยกิต
2.2.3 กลุ่มเทคโนโลยีและวิธีการทางซอฟต์แวร์		12	หน่วยกิต
2.2.4 กลุ่มโครงสร้างพื้นฐานของระบบ		12	หน่วยกิต
2.2.5 กลุ่มฮาร์ดแวร์และสถาปัตยกรรมคอมพิวเตอร์		3	หน่วยกิต
2.3 วิชาเลือก		18	หน่วยกิต
2.4 วิชาปฏิบัติการและฝึกประสบการณ์วิชาชีพ		8	หน่วยกิต
3. หมวดวิชาเลือกเสรี	จำนวนไม่น้อยกว่า	6	หน่วยกิต

การจัดการเรียนการสอน

1. หมวดวิชาศึกษาทั่วไป		30	หน่วยกิต
(ดังรายละเอียดในภาคผนวก)			
2. หมวดวิชาเฉพาะ	จำนวนไม่น้อยกว่า	92	หน่วยกิต
2.1 วิชาแกน		15	หน่วยกิต
รหัสวิชา	ชื่อวิชา		น(ท-ป-ศ)
SCS325	ภาษาอังกฤษสำหรับวิทยาการคอมพิวเตอร์		3(3-0-6)
SMS101	แคลคูลัสและเรขาคณิตวิเคราะห์ 1		3(3-0-6)
SMS105	คณิตศาสตร์ไม่ต่อเนื่อง		3(3-0-6)
SMS109	พีชคณิตเชิงเส้นและการประยุกต์		3(3-0-6)
SMS203	ความน่าจะเป็นและสถิติเบื้องต้น		3(3-0-6)
2.2 วิชาบังคับ	จำนวนไม่น้อยกว่า	51	หน่วยกิต
2.2.1 กลุ่มประเด็นด้านองค์การและระบบสารสนเทศ	จำนวน	12	หน่วยกิต
รหัสวิชา	ชื่อวิชา		น(ท-ป-ศ)
SCS106	จรรยาบรรณทางวิชาชีพและกฎหมายด้านวิทยาการคอมพิวเตอร์		3(3-0-6)
SCS322	การศึกษาเฉพาะเรื่องด้านวิทยาการคอมพิวเตอร์		3(2-2-5)
SCS401	โครงการพิเศษด้านวิทยาการคอมพิวเตอร์ 1		3(2-2-5)
SCS402	โครงการพิเศษด้านวิทยาการคอมพิวเตอร์ 2		3(0-6-3)
2.2.2 กลุ่มเทคโนโลยีเพื่องานประยุกต์	จำนวน	12	หน่วยกิต
รหัสวิชา	ชื่อวิชา		น(ท-ป-ศ)
SCS205	การวิเคราะห์และออกแบบเชิงวัตถุ		3(2-2-5)
SCT101	ระบบฐานข้อมูล		3(2-2-5)
SCT202	การวิเคราะห์และออกแบบระบบ		3(2-2-5)
SCT301	ระบบการจัดการฐานข้อมูล		3(2-2-5)
2.2.3 กลุ่มเทคโนโลยีและวิธีการทางซอฟต์แวร์	จำนวน	12	หน่วยกิต
รหัสวิชา	ชื่อวิชา		น(ท-ป-ศ)
SCS101	การแก้ปัญหาด้วยขั้นตอนวิธี		3(2-2-5)
SCS102	การเขียนโปรแกรมคอมพิวเตอร์		3(2-2-5)
SCS206	วิศวกรรมซอฟต์แวร์		3(2-2-5)
SCS207	การเขียนโปรแกรมเชิงวัตถุ		3(2-2-5)
2.2.4 กลุ่มโครงสร้างพื้นฐานของระบบ	จำนวน	12	หน่วยกิต
รหัสวิชา	ชื่อวิชา		น(ท-ป-ศ)
SCS103	การออกแบบและพัฒนาเว็บ		3(2-2-5)
SCS201	โครงสร้างข้อมูล		3(2-2-5)
SCS203	ระบบปฏิบัติการ		3(2-2-5)
SCS208	ระบบการสื่อสารข้อมูลและเครือข่ายคอมพิวเตอร์		3(2-2-5)
2.2.5 กลุ่มฮาร์ดแวร์และสถาปัตยกรรมคอมพิวเตอร์	จำนวน	3	หน่วยกิต
รหัสวิชา	ชื่อวิชา		น(ท-ป-ศ)
SCS104	ระบบคอมพิวเตอร์และสถาปัตยกรรม		3(2-2-5)

2.3 กลุ่มวิชาเลือก

ให้เลือกเรียนจากรายวิชาต่อไปนี้จำนวนไม่น้อยกว่า	18	หน่วยกิต
รหัสวิชา ชื่อวิชา		น(ท-ป-ศ)
SCS209 คอมพิวเตอร์กราฟิกส์		3(2-2-5)
SCS210 ทฤษฎีการคำนวณ		3(3-0-6)
SCS302 ระบบการจัดการความรู้		3(2-2-5)
SCS303 คลังข้อมูลและเหมืองข้อมูล		3(2-2-5)
SCS304 การเขียนโปรแกรมขั้นสูง		3(2-2-5)
SCS305 การเขียนโปรแกรมเชิงวัตถุขั้นสูง		3(2-2-5)
SCS306 การพัฒนาโปรแกรมประยุกต์ไคลเอนท์/เซิร์ฟเวอร์		3(2-2-5)
SCS307 การพัฒนาโปรแกรมประยุกต์บนเว็บ		3(2-2-5)
SCS308 การพัฒนาโปรแกรมประยุกต์ในสำนักงาน		3(2-2-5)
SCS309 การพัฒนาโปรแกรมประยุกต์ทางธุรกิจ		3(2-2-5)
SCS310 การเขียนโปรแกรมบนอุปกรณ์เคลื่อนที่		3(2-2-5)
SCS311 การเขียนโปรแกรมควบคุมไมโครคอนโทรลเลอร์		3(2-2-5)
SCS312 ระบบสนับสนุนการตัดสินใจ		3(2-2-5)
SCS313 การบริหารโครงการซอฟต์แวร์		3(2-2-5)
SCS314 การวิจัยดำเนินงานสำหรับคอมพิวเตอร์		3(2-2-5)
SCS315 การพัฒนาโปรแกรมประยุกต์เชิงมัลติมีเดีย		3(2-2-5)
SCS316 สื่ออิเล็กทรอนิกส์และคอมพิวเตอร์ช่วยสอน		3(2-2-5)
SCS317 การโต้ตอบระหว่างมนุษย์กับคอมพิวเตอร์		3(2-2-5)
SCS318 การประมวลผลภาพ		3(2-2-5)
SCS319 ระบบคอมพิวเตอร์และภาษาแอสเซมบลี		3(2-2-5)
SCS321 ระบบปฏิบัติการเครือข่าย		3(2-2-5)
SCS323 การศึกษาทางด้านวิทยาการคอมพิวเตอร์และเทคโนโลยีสารสนเทศ ในภูมิภาคอาเซียน		3(1-4-4)
SCS324 ปัญญาประดิษฐ์		3(2-2-5)
SIT212 ความมั่นคงของระบบสารสนเทศ		3(2-2-5)
SMS404 การวิเคราะห์เชิงตัวเลข		3(3-0-6)

2.4 วิชาปฏิบัติการและฝึกประสบการณ์วิชาชีพร่วม

ให้เลือกเรียนกลุ่มวิชาใดกลุ่มวิชาหนึ่ง	ไม่น้อยกว่า	8	หน่วยกิต
ก. กลุ่มวิชาสหกิจศึกษา			
รหัสวิชา ชื่อวิชา			น(ท-ป-ศ)
SCS406 การเตรียมฝึกสหกิจศึกษาด้านวิทยาการคอมพิวเตอร์			2(90)
SCS407 การฝึกสหกิจศึกษาด้านวิทยาการคอมพิวเตอร์			6(640)
ข. กลุ่มวิชาฝึกประสบการณ์วิชาชีพร่วม			
รหัสวิชา ชื่อวิชา			น(ท-ป-ศ)
SCS403 การเตรียมฝึกประสบการณ์วิชาชีพร่วมด้านวิทยาการคอมพิวเตอร์			2(90)
SCS404 การฝึกทักษะวิชาชีพร่วมด้านวิทยาการคอมพิวเตอร์เพื่อบริการชุมชน			2(90)
SCS405 การฝึกประสบการณ์วิชาชีพร่วมด้านวิทยาการคอมพิวเตอร์			4(360)

3. หมวดวิชาเลือกเสรี

จำนวนไม่น้อยกว่า 6 หน่วยกิต

ให้เลือกเรียนรายวิชาใด ๆ ในหลักสูตรมหาวิทยาลัยราชภัฏวไลยอลงกรณ์ ในพระบรมราชูปถัมภ์ จังหวัดปทุมธานี โดยไม่ซ้ำกับรายวิชาที่เคยเรียนมาแล้ว และต้องไม่เป็นรายวิชาที่กำหนดให้เรียนโดยไม่นับหน่วยกิตรวมในเกณฑ์การสำเร็จหลักสูตรของสาขาวิชานี้

หลักสูตรวิทยาศาสตรบัณฑิต

สาขาวิชาอาชีวอนามัยและความปลอดภัย

ระดับปริญญาตรี

(หลักสูตรปรับปรุง พ.ศ. 2557)

Bachelor of Science Program in Occupational Health and Safety

จุดประสงค์เฉพาะ

1. เพื่อผลิตบัณฑิตให้มีคุณธรรมจริยธรรม และมีเจตคติที่ดีต่อวิชาชีพด้านอาชีวอนามัยและความปลอดภัยในการทำงาน
2. เพื่อผลิตบัณฑิตให้มีความรู้ ความเข้าใจในการควบคุมและดูแลสุขภาพอนามัยและความปลอดภัยในการทำงาน
3. เพื่อผลิตบัณฑิตให้มีทักษะในการวิเคราะห์และสามารถแก้ไขปัญหาที่เกี่ยวข้องกับงานด้านอาชีวอนามัยและความปลอดภัยในการทำงาน
4. เพื่อผลิตบัณฑิตให้มีความสามารถในการทำงานร่วมกับผู้อื่น มีความรับผิดชอบต่อตนเองและสังคม
5. เพื่อผลิตบัณฑิตให้สามารถสื่อสาร ถ่ายทอดความรู้ และใช้เทคโนโลยีสารสนเทศได้อย่างเหมาะสม

คุณสมบัติผู้เข้าศึกษา

1. สำเร็จการศึกษาไม่ต่ำกว่าชั้นมัธยมศึกษาตอนปลายหรือเทียบเท่า สายวิทยาศาสตร์-คณิตศาสตร์
2. เป็นไปตามข้อบังคับของมหาวิทยาลัยราชภัฏวไลยอลงกรณ์ ในพระบรมราชูปถัมภ์ จังหวัดปทุมธานี ว่าด้วยการจัดการศึกษาระดับอนุปริญญาและปริญญาตรี พ.ศ. 2551

โครงสร้างสาขาวิชา

หน่วยกิตรวมตลอดสาขาวิชาไม่น้อยกว่า 142 หน่วยกิต โดยมีสัดส่วนหน่วยกิตแต่ละหมวดวิชาและแต่ละกลุ่มวิชา ดังนี้

1. หมวดวิชาศึกษาทั่วไป	จำนวนไม่น้อยกว่า	30	หน่วยกิต
2. หมวดวิชาเฉพาะ	จำนวนไม่น้อยกว่า	106	หน่วยกิต
2.1 กลุ่มวิชาเนื้อหา		99	หน่วยกิต
2.1.1 กลุ่มวิชาบังคับ		84	หน่วยกิต
2.1.2 กลุ่มวิชาเลือก		15	หน่วยกิต
2.2 กลุ่มวิชาปฏิบัติการและฝึกประสบการณ์วิชาชีพ		7	หน่วยกิต
3. หมวดวิชาเลือกเสรี	จำนวนไม่น้อยกว่า	6	หน่วยกิต

การจัดการเรียนการสอน

1. หมวดวิชาศึกษาทั่วไป		30	หน่วยกิต
(ตั้งรายละเอียดในภาคผนวก)			
2. หมวดวิชาเฉพาะ	จำนวนไม่น้อยกว่า	106	หน่วยกิต
2.1 กลุ่มวิชาเนื้อหา		99	หน่วยกิต
2.1.1 กลุ่มวิชาบังคับ	บังคับเรียนไม่น้อยกว่า	84	หน่วยกิต

รหัสวิชา	ชื่อวิชา	น(ท-ป-ศ)
SBT102	ชีววิทยาทั่วไป	3(3-0-6)
SBT103	ปฏิบัติการชีววิทยาทั่วไป	1(0-3-2)
SBT203	จุลชีววิทยา	3(2-2-5)
SCH104	เคมี 1	3(3-0-6)
SCH105	ปฏิบัติการเคมี 1	1(0-3-2)
SCH106	เคมี 2	3(3-0-6)
SCH107	ปฏิบัติการเคมี 2	1(0-3-2)
SCH223	เคมีอินทรีย์ 1	3(3-0-6)
SMS101	แคลคูลัส และเรขาคณิตวิเคราะห์ 1	3(3-0-6)
SOS201	พื้นฐานอาชีวอนามัยและความปลอดภัย	2(2-0-4)
SOS202	กายวิภาคและสรีรวิทยาของมนุษย์	3(2-2-5)
SOS203	วิทยาการระบาดและการป้องกันโรค	3(3-0-6)
SOS204	การดูแลสุขภาพและการปฐมพยาบาลเบื้องต้น	2(1-2-3)
SOS206	กระบวนการผลิตอุตสาหกรรมและอันตราย	2(2-0-4)
SOS301	สุขศาสตร์อุตสาหกรรม	3(3-0-6)
SOS302	การยศาสตร์และสรีรวิทยาการทำงาน	3(3-0-6)
SOS303	วิศวกรรมพื้นฐานในงานอาชีวอนามัย	3(2-2-5)
SOS304	การบริหารงานด้านอาชีวอนามัยและความปลอดภัย	3(3-0-6)
SOS305	กฎหมายและมาตรฐานงานอาชีวอนามัยและความปลอดภัย	2(2-0-4)
SOS306	การประเมินความเสี่ยงในงานอุตสาหกรรม	2(2-0-4)
SOS307	การเก็บตัวอย่างและการวิเคราะห์ทางสุขศาสตร์ อุตสาหกรรม	3(2-2-5)
SOS308	การระบายอากาศอุตสาหกรรม	3(3-0-6)
SOS309	การป้องกันอัคคีภัยและการตอบโต้เหตุฉุกเฉิน	3(3-0-6)
SOS310	ระเบียบวิธีวิจัยทางอาชีวอนามัยและความปลอดภัย	2(2-0-4)
SOS311	เทคโนโลยีความปลอดภัยในงานอุตสาหกรรม	3(3-0-6)
SOS313	อาชีพเวชศาสตร์	2(2-0-4)
SOS401	พิษวิทยาอาชีวอนามัย	3(3-0-6)
SOS402	การควบคุมมลพิษอุตสาหกรรม	2(2-0-4)
SOS404	โครงการงานอาชีวอนามัยและความปลอดภัย	2(1-2-3)
SOS405	สัมมนาอาชีวอนามัยและความปลอดภัย	1(0-2-1)
SPH310	ชีวิตสถิติสาธารณสุข	3(3-0-6)
SPY104	ฟิสิกส์ 1	3(3-0-6)
SPY105	ปฏิบัติการฟิสิกส์ 1	1(0-3-2)
SPY106	ฟิสิกส์ 2	3(3-0-6)
SPY107	ปฏิบัติการฟิสิกส์ 2	1(0-3-2)

2.1.2	กลุ่มวิชาเลือก	เลือกเรียนไม่น้อยกว่า	15	หน่วยกิต
	รหัสวิชา	ชื่อวิชา		น(ท-ป-ศ)
	HEN121	การฟังและพูดภาษาอังกฤษเพื่อการสื่อสาร		3(2-2-5)
	SOS205	ระบบการจัดการสารสนเทศเพื่องานอาชีพวนามัย ความปลอดภัย		3(2-2-5)
	SOS207	การจัดการกากของเสียอุตสาหกรรม		3(3-0-6)
	SOS208	พฤติกรรมศาสตร์ความปลอดภัย		2(2-0-4)
	SOS312	การจัดการวัตถุอันตราย		2(2-0-4)
	SOS314	ความปลอดภัยในอาคารและที่สาธารณะ		3(3-0-6)
	SOS315	อนามัยสิ่งแวดล้อมและอาชีพวนามัย		3(3-0-6)
	SOS316	เศรษฐศาสตร์อาชีพวนามัย ความปลอดภัย และ สิ่งแวดล้อมเบื้องต้น		3(3-0-6)
	SOS317	ความปลอดภัยทางชีวภาพ		2(2-0-4)
	SOS403	การประเมินผลกระทบต่อสิ่งแวดล้อมและสุขภาพ		3(3-0-6)
	SOS410	การเตรียมความพร้อมและการตอบโต้ภัยพิบัติ		3(3-0-6)
	SOS411	ความปลอดภัยทางรังสี		3(3-0-6)
	SOS412	การจัดการคุณภาพอากาศภายในอาคาร		3(3-0-6)

2.2 กลุ่มวิชาปฏิบัติการและฝึกประสบการณ์วิชาชีพ

ให้เลือกเรียนกลุ่มวิชาใดกลุ่มวิชาหนึ่ง ไม่น้อยกว่า 7 หน่วยกิต

2.2.1 กลุ่มสหกิจศึกษา

รหัสวิชา	ชื่อวิชา	น(ท-ป-ศ)
SOS406	การเตรียมสหกิจศึกษาสาขาวิชาอาชีพวนามัยและ ความปลอดภัย	1(45)
SOS407	สหกิจศึกษาสาขาวิชาอาชีพวนามัยและความปลอดภัย	6(640)

2.2.2 กลุ่มวิชาฝึกประสบการณ์วิชาชีพ

รหัสวิชา	ชื่อวิชา	น(ท-ป-ศ)
SOS408	การเตรียมฝึกประสบการณ์วิชาชีพสาขาวิชา อาชีพวนามัยและความปลอดภัย	2(90)
SOS409	การฝึกประสบการณ์วิชาชีพสาขาวิชาอาชีพวนามัย และความปลอดภัย	5(450)

3. หมวดวิชาเลือกเสรี จำนวนไม่น้อยกว่า 6 หน่วยกิต

ให้เลือกรียนรายวิชาใด ๆ ในหลักสูตรมหาวิทยาลัยราชภัฏวไลยอลงกรณ์ ในพระบรมราชูปถัมภ์ จังหวัดปทุมธานี โดยไม่ซ้ำกับรายวิชาที่เคยเรียนมาแล้ว และต้องไม่เป็นรายวิชาที่กำหนดให้เรียนโดยไม่นับหน่วยกิตรวมในเกณฑ์การสำเร็จหลักสูตรของสาขาวิชานี้

หลักสูตรวิทยาศาสตรบัณฑิต
สาขาวิชาวิทยาศาสตร์สิ่งแวดล้อม
(หลักสูตรปรับปรุง พ.ศ. 2555)

ระดับปริญญาตรี

Bachelor of Science Program in Environmental Science

จุดประสงค์เฉพาะ

1. เพื่อผลิตบัณฑิตที่มีคุณธรรม และจริยธรรม
2. เพื่อผลิตบัณฑิตให้มีความรู้ความสามารถในการจัดการและทักษะปฏิบัติงานด้านสิ่งแวดล้อมได้อย่างมีประสิทธิภาพ
3. เพื่อให้บัณฑิตเกิดความตระหนักในการอนุรักษ์ และแก้ปัญหาสิ่งแวดล้อมทั้งในระดับบุคคลชุมชนและประเทศได้อย่างเหมาะสม
4. เพื่อพัฒนาบัณฑิตให้มีทักษะทางสังคม

คุณสมบัติผู้เข้าศึกษา

1. สำเร็จการศึกษาชั้นมัธยมศึกษาตอนปลายแผนการเรียนวิทยาศาสตร์-คณิตศาสตร์ หรือเทียบเท่าจากสถานศึกษาที่กระทรวงศึกษาธิการรับรอง
2. ผ่านการคัดเลือกตามข้อบังคับของมหาวิทยาลัยราชภัฏวไลยอลงกรณ์ ในพระบรมราชูปถัมภ์ จังหวัดปทุมธานี

โครงสร้างสาขาวิชา

หน่วยกิตรวมตลอดสาขาวิชาไม่น้อยกว่า 137 หน่วยกิต โดยมีสัดส่วนหน่วยกิตแต่ละหมวดวิชาและแต่ละกลุ่มวิชา ดังนี้

1. หมวดวิชาศึกษาทั่วไป	จำนวนไม่น้อยกว่า	30	หน่วยกิต
2. หมวดวิชาเฉพาะ	จำนวนไม่น้อยกว่า	101	หน่วยกิต
2.1 กลุ่มวิชาเนื้อหา		94	หน่วยกิต
2.1.1 กลุ่มวิชาบังคับ		61	หน่วยกิต
2.1.2 กลุ่มวิชาเลือก		33	หน่วยกิต
2.2 กลุ่มวิชาปฏิบัติการและฝึกประสบการณ์วิชาชีพ		7	หน่วยกิต
3. หมวดวิชาเลือกเสรี	จำนวนไม่น้อยกว่า	6	หน่วยกิต

การจัดการเรียนการสอน

1. หมวดวิชาศึกษาทั่วไป		30	หน่วยกิต
(ดังรายละเอียดในภาคผนวก)			
2. หมวดวิชาเฉพาะ	จำนวนไม่น้อยกว่า	101	หน่วยกิต
2.1 กลุ่มวิชาเนื้อหา		94	หน่วยกิต
2.1.1 กลุ่มวิชาบังคับ	บังคับเรียนไม่น้อยกว่า	61	หน่วยกิต
รหัสวิชา	ชื่อวิชา		น(ท-ป-ศ)
SBT104	ชีววิทยา 1		3(3-0-6)
SBT105	ปฏิบัติการชีววิทยา 1		1(0-3-2)

รหัสวิชา	ชื่อวิชา	น(ท-ป-ศ)
SBT106	ชีววิทยา 2	3(3-0-6)
SBT107	ปฏิบัติการชีววิทยา 2	1(0-3-2)
SBT324	นิเวศวิทยา	3(2-2-5)
SCH104	เคมี 1	3(3-0-6)
SCH105	ปฏิบัติการเคมี 1	1(0-3-2)
SCH106	เคมี 2	3(3-0-6)
SCH107	ปฏิบัติการเคมี 2	1(0-3-2)
SES110	พื้นฐานทางวิทยาศาสตร์สิ่งแวดล้อม	3(2-2-5)
SES211	มลพิษสิ่งแวดล้อม	3(2-2-5)
SES212	เศรษฐศาสตร์สิ่งแวดล้อม	3(3-0-6)
SES213	กฎหมายเกี่ยวกับสิ่งแวดล้อม	3(3-0-6)
SES241	สถิติเพื่อการวิจัยทางสิ่งแวดล้อม	3(3-0-6)
SES314	การจัดการสิ่งแวดล้อม	3(2-2-5)
SES315	แบบจำลองทางสิ่งแวดล้อม	3(3-0-6)
SES316	สัมมนาทางวิทยาศาสตร์สิ่งแวดล้อม	1(0-2-1)
SES417	การประเมินผลกระทบสิ่งแวดล้อม	3(2-2-5)
SES418	ระบบมาตรฐานการจัดการสิ่งแวดล้อม	3(2-2-5)
SES419	ปัญหาพิเศษทางวิทยาศาสตร์สิ่งแวดล้อม	3(0-6-3)
SMS101	แคลคูลัสและเรขาคณิตวิเคราะห์ 1	3(3-0-6)
SPY104	ฟิสิกส์ 1	3(3-0-6)
SPY105	ปฏิบัติการฟิสิกส์ 1	1(0-3-2)
SPY106	ฟิสิกส์ 2	3(3-0-6)
SPY107	ปฏิบัติการฟิสิกส์ 2	1(0-3-2)

2.1.2 กลุ่มวิชาเลือก

ให้เลือกกลุ่มวิชาใดวิชาหนึ่ง	เลือกเรียนไม่น้อยกว่า	33	หน่วยกิต
ก) กลุ่มวิชามลพิษสิ่งแวดล้อม	บังคับเรียนไม่น้อยกว่า	27	หน่วยกิต

รหัสวิชา	ชื่อวิชา	น(ท-ป-ศ)
SES235	การติดตามและตรวจสอบคุณภาพสิ่งแวดล้อม	3(2-2-5)
SES330	หลักการสำรวจและเก็บตัวอย่างทางสิ่งแวดล้อม	3(2-2-5)
SES331	เทคโนโลยีการควบคุมมลพิษสิ่งแวดล้อม	3(2-2-5)
SES332	มลพิษเสียงและความสั่นสะเทือน	3(2-2-5)
SES333	การวิเคราะห์ทางสิ่งแวดล้อม 1	3(2-2-5)
SES334	การดูแลและควบคุมระบบบำบัดน้ำเสีย	3(2-2-5)
SES336	การวิเคราะห์ทางสิ่งแวดล้อม 2	3(2-2-5)
SES338	การควบคุมมลพิษทางอากาศ	3(2-2-5)
SES440	การจัดการขยะมูลฝอยและสิ่งปฏิกูล	3(2-2-5)

ข) กลุ่มวิชาการจัดการสิ่งแวดล้อม	บังคับเรียนไม่น้อยกว่า	27	หน่วยกิต
รหัสวิชา	ชื่อวิชา		น(ท-ป-ศ)
SES214	สิ่งแวดล้อมและทรัพยากรท้องถิ่นศึกษา		3(2-2-5)
SES269	การจัดการคุณภาพน้ำ		3(2-2-5)
SES321	การวางแผนการใช้ประโยชน์ที่ดิน		3(2-2-5)
SES348	การมีส่วนร่วมทางสิ่งแวดล้อม		3(2-2-5)
SES373	ภัยพิบัติธรรมชาติ		3(2-2-5)
SES420	การจัดการมลพิษอากาศและเสียง		3(2-2-5)
SES440	การจัดการขยะมูลฝอยและสิ่งปฏิกูล		3(2-2-5)
SES444	กระบวนการเรียนรู้ทางสิ่งแวดล้อม		3(2-2-5)
SES446	ระบบสารสนเทศภูมิศาสตร์เพื่อการจัดการทรัพยากรธรรมชาติ		3(2-2-5)
เลือกเรียน	เลือกเรียนจากรายวิชาต่อไปนี้	ไม่น้อยกว่า	6 หน่วยกิต
รหัสวิชา	ชื่อวิชา		น(ท-ป-ศ)
SES263	มลพิษทางดิน		3(2-2-5)
SES264	ทรัพยากรป่าไม้และการจัดการ		3(3-0-6)
SES265	การตั้งถิ่นฐานของมนุษย์		3(3-0-6)
SES266	การอ่านแผนที่และภาพถ่ายทางอากาศเพื่อการจัดการสิ่งแวดล้อม		3(2-2-5)
SES267	หลักการจัดการทรัพยากรธรรมชาติ		3(3-0-6)
SES268	หลักการจัดการลุ่มน้ำ		3(2-2-5)
SES270	การสำรวจข้อมูลระยะไกลเพื่อการจัดการสิ่งแวดล้อม		3(2-2-5)
SES322	สารมลพิษทางน้ำและการวิเคราะห์		3(2-2-5)
SES337	พลังงานกับสิ่งแวดล้อม		3(2-2-5)
SES339	จริยธรรมสิ่งแวดล้อม		3(2-2-5)
SES342	พิษวิทยาสิ่งแวดล้อม		3(2-2-5)
SES343	สารพิษและผลกระทบต่อสิ่งแวดล้อม		3(2-2-5)
SES345	สิ่งแวดล้อมกับการพัฒนา		3(2-2-5)
SES360	มลพิษทางอากาศ		3(2-2-5)
SES361	มลพิษทางน้ำ		3(2-2-5)
SES362	มลพิษทางเสียง		3(2-2-5)
SES371	การวางผังเมืองและผังภาค		3(2-2-5)
SES372	การจัดการทรัพยากรท่องเที่ยว		3(2-2-5)
SES447	เทคโนโลยีบำบัดน้ำเสีย		3(2-2-5)
SPY111	อุตุนิยมวิทยาเบื้องต้น		2(1-2-3)

2.2 กลุ่มวิชาปฏิบัติการและฝึกประสบการณ์วิชาชีพ

ให้เลือกเรียนกลุ่มวิชาใดกลุ่มวิชาหนึ่ง ไม่น้อยกว่า 7 หน่วยกิต

2.2.1 กลุ่มวิชาสหกิจศึกษา

รหัสวิชา	ชื่อวิชา		น(ท-ป-ศ)
SES351	การเตรียมสหกิจศึกษา		1(45)
SES453	สหกิจศึกษา		6(640)

2.2.2 กลุ่มวิชาฝึกประสบการณ์วิชาชีพ

รหัสวิชา	ชื่อวิชา	น(ท-ป-ศ)
SES350	การเตรียมฝึกประสบการณ์วิชาชีพวิทยาศาสตร์สิ่งแวดล้อม	2(90)
SES452	การฝึกประสบการณ์วิชาชีพวิทยาศาสตร์สิ่งแวดล้อม	5(450)

3. หมวดวิชาเลือกเสรี จำนวนไม่น้อยกว่า 6 หน่วยกิต

ให้เลือกเรียนรายวิชาใด ๆ ในหลักสูตรมหาวิทยาลัยราชภัฏวไลยอลงกรณ์ ในพระบรมราชูปถัมภ์ จังหวัดปทุมธานี โดยไม่ซ้ำกับรายวิชาที่เคยเรียนมาแล้ว และต้องไม่เป็นรายวิชาที่กำหนดให้เรียนโดยไม่นับหน่วยกิตรวมในเกณฑ์การสำเร็จหลักสูตรของสาขาวิชานี้

หลักสูตรวิทยาศาสตรบัณฑิต

สาขาวิชาโภชนาการและการกำหนดอาหาร

ระดับปริญญาตรี 4 ปี

(หลักสูตรใหม่ พ.ศ. 2557)

Bachelor of Science Program in Nutrition and Dietetics

จุดประสงค์เฉพาะ

มุ่งหวังให้บัณฑิตมีคุณลักษณะ ดังนี้

1. มีคุณธรรม จริยธรรม และจรรยาบรรณแห่งวิชาชีพ
2. มีความรู้ความสามารถในการประยุกต์ใช้ทฤษฎี เพื่อนำไปสู่การปฏิบัติงานด้านโภชนาการและการกำหนดอาหารได้
3. มีความรู้ความสามารถในการค้นคว้าวิจัย และสามารถนำความรู้ที่ได้จากการค้นคว้าวิจัยไปพัฒนาคุณภาพชีวิต ท้องถิ่นและสังคมได้
4. มีบุคลิกภาพดี สุขภาพดีทั้งทางร่างกายและจิตใจ และมีจิตอาสา เพื่อพัฒนาสังคมโดยส่วนรวม
5. มีทักษะการวิเคราะห์เชิงตัวเลข การสื่อสาร และการใช้เทคโนโลยีสารสนเทศ

คุณสมบัติผู้เข้าศึกษา

1. เป็นผู้สำเร็จการศึกษาระดับชั้นมัธยมศึกษาตอนปลายสายวิทยาศาสตร์-คณิตศาสตร์
2. เป็นผู้สำเร็จการศึกษาชั้นประกาศนียบัตรวิชาชีพทางด้านอาหารและโภชนาการหรือเทียบเท่า และให้อยู่ในดุลยพินิจของคณะกรรมการบริหารหลักสูตร
3. ให้เป็นไปตามข้อบังคับมหาวิทยาลัยราชภัฏวไลยอลงกรณ์ ในพระบรมราชูปถัมภ์ จังหวัดปทุมธานี ว่าด้วยการจัดการศึกษาระดับอนุปริญญา และปริญญาตรี พ.ศ. 2551

โครงสร้างสาขาวิชา

หน่วยกิตรวมตลอดสาขาวิชาไม่น้อยกว่า 140 หน่วยกิต โดยมีสัดส่วนหน่วยกิตแต่ละหมวดวิชาและแต่ละกลุ่มวิชา ดังนี้

1. หมวดวิชาศึกษาทั่วไป	จำนวนไม่น้อยกว่า	30	หน่วยกิต
2. หมวดวิชาเฉพาะ	จำนวนไม่น้อยกว่า	104	หน่วยกิต
2.1 กลุ่มวิชาเนื้อหา		97	หน่วยกิต
2.1.1 กลุ่มวิชาบังคับ		89	หน่วยกิต
2.1.2 กลุ่มวิชาเลือก		8	หน่วยกิต
2.2 กลุ่มวิชาปฏิบัติการและฝึกประสบการณ์วิชาชีพ		7	หน่วยกิต
3. หมวดวิชาเลือกเสรี	จำนวนไม่น้อยกว่า	6	หน่วยกิต

การจัดการเรียนการสอน

1. หมวดวิชาศึกษาทั่วไป		30	หน่วยกิต
(ดังรายละเอียดในภาคผนวก)			
2. หมวดวิชาเฉพาะ	จำนวนไม่น้อยกว่า	104	หน่วยกิต
2.1 กลุ่มวิชาเนื้อหา	จำนวนไม่น้อยกว่า	97	หน่วยกิต
2.1.1 กลุ่มวิชาบังคับ	บังคับเรียนไม่น้อยกว่า	89	หน่วยกิต

รหัสวิชา	ชื่อวิชา	น(ท-ป-ศ)
SBT104	ชีววิทยา 1	3(3-0-6)
SBT105	ปฏิบัติการชีววิทยา 1	1(0-3-2)
SBT106	ชีววิทยา 2	3(3-0-6)
SBT107	ปฏิบัติการชีววิทยา 2	1(0-3-2)
SBT340	จุลชีววิทยาและปรสิตสาธารณสุข	3(2-2-5)
SCH102	เคมีทั่วไป	3(3-0-6)
SCH103	ปฏิบัติการเคมีทั่วไป	1(0-3-2)
SCH221	เคมีอินทรีย์พื้นฐาน	3(2-2-5)
SCH258	ชีวเคมี	2(2-0-4)
SIT330	เทคโนโลยีสารสนเทศและการประยุกต์ใช้คอมพิวเตอร์ทางสาธารณสุข	3(2-2-5)
SMS103	หลักสถิติ	3(3-0-6)
SND101	สุขาภิบาลอาหารและความปลอดภัยของอาหาร	2(2-0-4)
SND102	วิทยาศาสตร์การอาหาร	3(3-0-6)
SND201	หลักโภชนาการมนุษย์	3(3-0-6)
SND202	โภชนาการสำหรับการพัฒนาตามวัย	2(2-0-4)
SND203	โภชนาการชุมชน 1	3(3-0-6)
SND204	โภชนาการชุมชน 2	3(3-0-6)
SND205	การส่งเสริมสุขภาพทางโภชนาการ	2(2-0-4)
SND212	โรคติดต่อและโรคไม่ติดต่อทางโภชนาการ	2(2-0-4)
SND301	วิชาชีพนักกำหนดอาหารและจริยธรรมวิชาชีพ	2(2-0-4)
SND302	หลักโภชนาการและการกำหนดอาหาร	2(2-0-4)
SND303	การประเมินภาวะโภชนาการ	3(2-2-5)
SND304	โภชนบำบัดทางการแพทย์ 1	3(2-2-5)
SND305	โภชนบำบัดทางการแพทย์ 2	3(2-2-5)
SND306	การสื่อสารและการให้คำปรึกษาทางโภชนาการ	3(2-2-5)
SND401	การสัมมนาทางโภชนาการและการกำหนดอาหาร	1(0-2-1)
SND402	การศึกษาวิจัยทางด้านโภชนาการและการกำหนดอาหาร	2(1-2-3)
SPH101	หลักสาธารณสุข	3(3-0-6)
SPH102	สุขภาพกับสิ่งแวดล้อม	3(2-2-5)
SPH202	กายวิภาคศาสตร์และสรีรวิทยา	3(2-2-5)
SPH205	มลพิษสุขภาพ	2(2-0-4)
SPH301	สุขศึกษาและพฤติกรรมศาสตร์	3(2-2-5)
SPH309	สังคมศาสตร์ทางสาธารณสุข	2(2-0-4)
SPH310	ชีวสถิติสาธารณสุข	3(3-0-6)
SPH335	การจัดการสุขภาพในชุมชน	3(2-2-5)
SPY108	ฟิสิกส์ในชีวิตประจำวัน	2(1-2-3)

2.1.2 กลุ่มวิชาเลือก	เลือกเรียนไม่น้อยกว่า	8	หน่วยกิต
รหัสวิชา ชื่อวิชา			น(ท-ป-ศ)
AFS345 การประเมินคุณภาพอาหารโดยประสาทสัมผัส			2(1-3-3)
MGM102 องค์กรและการจัดการ			3(3-0-6)
SBT406 จุลินทรีย์ก่อโรค			3(2-2-5)
SHE312 อาหารฮาลาล			3(2-2-5)
SHE315 อาหารอาเซียน			3(2-2-5)
SND103 การจัดการระบบการบริการอาหาร			3(2-2-5)
SND104 อาหารตามวัฒนธรรม			2(2-0-4)
SND206 ระบาดวิทยาโภชนาการ			3(3-0-6)
SND207 โภชนาการและผู้สูงอายุ			2(2-0-4)
SND208 โภชนาการและนักกีฬา			2(2-0-4)
SND209 อาหารและโภชนาการที่ทันสมัย			2(2-0-4)
SND210 โภชนาการแม่และเด็ก			2(2-0-4)
SND211 นโยบายโภชนาการ			2(2-0-4)
SND307 ผลิตภัณฑ์อาหารเพื่อสุขภาพ			2(2-0-4)
SND308 หัวข้อพิเศษทางโภชนาการและการกำหนดอาหาร			2(2-0-4)
SPH333 การแพทย์ทางเลือก			2(1-2-3)
SPH344 เกสซ์วิทยาทางสาธารณสุข			3(2-2-5)

2.2 กลุ่มวิชาปฏิบัติการและฝึกประสบการณ์วิชาชีพ

ให้เลือกเรียนกลุ่มวิชาใดกลุ่มวิชาหนึ่ง ไม่น้อยกว่า 7 หน่วยกิต

2.2.1 กลุ่มวิชาสหกิจศึกษา

รหัสวิชา ชื่อวิชา	น(ท-ป-ศ)
SND405 การเตรียมสหกิจศึกษาสาขาวิชาโภชนาการและการกำหนดอาหาร	1(45)
SND406 สหกิจศึกษาสาขาวิชาโภชนาการและการกำหนดอาหาร	6(640)

2.2.2 กลุ่มวิชาฝึกประสบการณ์วิชาชีพ

รหัสวิชา ชื่อวิชา	น(ท-ป-ศ)
SND403 การเตรียมฝึกประสบการณ์วิชาชีพสาขาวิชาโภชนาการและการกำหนดอาหาร	2(90)
SND404 การฝึกประสบการณ์วิชาชีพสาขาวิชาโภชนาการและการกำหนดอาหาร	5(450)

3. หมวดวิชาเลือกเสรี จำนวนไม่น้อยกว่า 6 หน่วยกิต

ให้เลือกเรียนรายวิชาใด ๆ ในหลักสูตรของมหาวิทยาลัยราชภัฏวไลยอลงกรณ์ ในพระบรมราชูปถัมภ์ จังหวัดปทุมธานี โดยไม่ซ้ำกับรายวิชาที่เคยเรียนมาแล้วและต้องไม่เป็นรายวิชาที่กำหนดให้เรียนโดยไม่นับหน่วยกิตรวมในเกณฑ์การสำเร็จหลักสูตรของสาขาวิชานี้

หลักสูตรวิทยาศาสตร์บัณฑิต

สาขาวิชาเคมี

ระดับปริญญาตรี 4 ปี

(หลักสูตรใหม่ พ.ศ. 2558)

Bachelor of Science Program in Chemistry

จุดประสงค์เฉพาะ

1. เพื่อผลิตบัณฑิตที่มีคุณธรรม จริยธรรม ในการดำรงชีวิตและประกอบอาชีพ และมีความรับผิดชอบ ในหน้าที่ที่ได้รับมอบหมาย ตลอดจนรับผิดชอบต่อสังคมและองค์กร
2. เพื่อผลิตบัณฑิตที่มีความรู้และทักษะพื้นฐานในการประกอบอาชีพได้เป็นอย่างดี ตลอดจน มีความใฝ่รู้และสามารถพัฒนาความรู้ใหม่
3. เพื่อผลิตบัณฑิตที่มีความสามารถในการจัดระบบความคิด คติวิเคราะห์ สังเคราะห์อย่างมีเหตุผล และคิดสร้างสรรค์นวัตกรรม ตลอดจนเสนอแนวทางแก้ปัญหาโดยใช้วิธีการและความรู้วิทยาศาสตร์และคณิตศาสตร์
4. เพื่อผลิตบัณฑิตที่มีความสามารถในการใช้ภาษาในการสื่อสารและใช้เทคโนโลยีได้ดี
5. เพื่อผลิตบัณฑิตที่มีความพร้อมในการทำงานอยู่เสมอ และมีความมุ่งมั่นในการพัฒนาตนเองและ พัฒนาสังคม มีความสามารถในการบริหารจัดการ และทำงานร่วมกับผู้อื่นได้

คุณสมบัติผู้เข้าศึกษา

1. เป็นผู้สำเร็จการศึกษาระดับชั้นมัธยมศึกษาตอนปลายหรือเทียบเท่าแผนการเรียนวิทยาศาสตร์-คณิตศาสตร์ จากสถานศึกษาที่กระทรวงศึกษาธิการรับรอง
2. เป็นไปตามข้อบังคับของมหาวิทยาลัยราชภัฏวไลยอลงกรณ์ ในพระบรมราชูปถัมภ์ จังหวัดปทุมธานี ว่าด้วยการจัดการศึกษาระดับอนุปริญญาและปริญญาตรี พ.ศ. 2557
3. ให้เป็นไปตามมติของคณะกรรมการบริหารหลักสูตร

โครงสร้างสาขาวิชา

หน่วยกิตรวมตลอดสาขาวิชาไม่น้อยกว่า 134 หน่วยกิต โดยมีสัดส่วนหน่วยกิตต่อละหมวดวิชาและ แต่ละกลุ่มวิชา ดังนี้

1. หมวดวิชาศึกษาทั่วไป	จำนวนไม่น้อยกว่า	30	หน่วยกิต
2. หมวดวิชาเฉพาะ	จำนวนไม่น้อยกว่า	98	หน่วยกิต
2.1 กลุ่มวิชาแกน	จำนวนไม่น้อยกว่า	24	หน่วยกิต
2.1.1 กลุ่มวิชาแกนบังคับ		18	หน่วยกิต
2.1.2 กลุ่มวิชาแกนเลือก		6	หน่วยกิต
2.2 กลุ่มวิชาเฉพาะด้าน	จำนวนไม่น้อยกว่า	67	หน่วยกิต
2.2.1 กลุ่มวิชาเฉพาะด้านบังคับ		56	หน่วยกิต
2.2.2 กลุ่มวิชาเฉพาะด้านเลือก		11	หน่วยกิต
2.3 กลุ่มวิชาปฏิบัติการและฝึกประสบการณ์วิชาชีพ		7	หน่วยกิต
3. หมวดวิชาเลือกเสรี	จำนวนไม่น้อยกว่า	6	หน่วยกิต

การจัดการเรียนการสอน

1. หมวดวิชาศึกษาทั่วไป		30	หน่วยกิต
(ดังรายละเอียดในภาคผนวก)			
2. หมวดวิชาเฉพาะ	จำนวนไม่น้อยกว่า	98	หน่วยกิต
2.1 กลุ่มวิชาแกน	จำนวนไม่น้อยกว่า	24	หน่วยกิต
2.1.1 กลุ่มวิชาแกนบังคับ		18	หน่วยกิต
รหัสวิชา	ชื่อวิชา		น(ท-ป-ศ)
SBT102	ชีววิทยาทั่วไป		3(3-0-6)
SBT103	ปฏิบัติการชีววิทยาทั่วไป		1(0-3-2)
SCH108	เคมีทั่วไป		3(3-0-6)
SCH109	ปฏิบัติการเคมีทั่วไป		1(0-3-2)
SMS101	แคลคูลัสและเรขาคณิตวิเคราะห์ 1		3(3-0-6)
SMS201	แคลคูลัสและเรขาคณิตวิเคราะห์ 2		3(3-0-6)
SPY102	ฟิสิกส์ทั่วไป		3(3-0-6)
SPY103	ปฏิบัติการฟิสิกส์ทั่วไป		1(0-3-2)
2.1.2 กลุ่มวิชาแกนเลือก	บังคับเรียนไม่น้อยกว่า	6	หน่วยกิต
จัดให้มีรายวิชาแกนใน 4 กลุ่มวิชา โดยเลือกเพิ่มเติมอย่างน้อย 2 กลุ่มวิชา โดยมีจำนวนหน่วยกิตไม่น้อยกว่า 6 หน่วยกิต			
กลุ่มวิชาฟิสิกส์			
รหัสวิชา	ชื่อวิชา		น(ท-ป-ศ)
SPY108	ฟิสิกส์ในชีวิตประจำวัน		2(1-2-3)
SPY112	ฟิสิกส์สำหรับนักเทคโนโลยีอุตสาหกรรม		3(3-0-6)
กลุ่มวิชาเคมี			
รหัสวิชา	ชื่อวิชา		น(ท-ป-ศ)
SCH261	เสริมทักษะเทคนิคทางเคมี		1(0-3-2)
SCH262	ความปลอดภัยเกี่ยวกับสารเคมี		2(2-0-4)
กลุ่มสาขาชีววิทยา			
รหัสวิชา	ชื่อวิชา		น(ท-ป-ศ)
SBT303	กีฏวิทยา		3(2-2-5)
SBT317	เทคโนโลยีชีวภาพสิ่งแวดล้อม		3(2-2-5)
กลุ่มวิชาคณิตศาสตร์			
รหัสวิชา	ชื่อวิชา		น(ท-ป-ศ)
SMS103	หลักสถิติ		3(3-0-6)
SMS202	เรขาคณิตเบื้องต้น		3(3-0-6)
SMS205	ทฤษฎีจำนวน		3(3-0-6)
2.2 กลุ่มวิชาเฉพาะด้าน	จำนวนไม่น้อยกว่า	67	หน่วยกิต
2.2.1 กลุ่มวิชาเฉพาะด้านบังคับ	บังคับเรียนไม่น้อยกว่า	56	หน่วยกิต
รหัสวิชา	ชื่อวิชา		น(ท-ป-ศ)
SCH214	เคมีอินทรีย์ 1		3(3-0-6)
SCH215	ปฏิบัติการเคมีอินทรีย์ 1		1(0-3-2)

รหัสวิชา	ชื่อวิชา	น(ท-ป-ศ)
SCH216	เคมีอินทรีย์ 2	3(3-0-6)
SCH217	ปฏิบัติการเคมีอินทรีย์ 2	1(0-3-2)
SCH224	เคมีอินทรีย์ 1	3(3-0-6)
SCH225	ปฏิบัติการเคมีอินทรีย์ 1	1(0-3-2)
SCH226	เคมีอินทรีย์ 2	3(3-0-6)
SCH227	ปฏิบัติการเคมีอินทรีย์ 2	1(0-3-2)
SCH234	เคมีวิเคราะห์ 1	3(3-0-6)
SCH235	ปฏิบัติการเคมีวิเคราะห์ 1	1(0-3-2)
SCH236	เคมีวิเคราะห์ 2	3(3-0-6)
SCH237	ปฏิบัติการเคมีวิเคราะห์ 2	1(0-3-2)
SCH244	เคมีเชิงฟิสิกส์ 1	3(3-0-6)
SCH245	ปฏิบัติการเคมีเชิงฟิสิกส์ 1	1(0-3-2)
SCH246	เคมีเชิงฟิสิกส์ 2	3(3-0-6)
SCH247	ปฏิบัติการเคมีเชิงฟิสิกส์ 2	1(0-3-2)
SCH254	ชีวเคมี 1	3(3-0-6)
SCH255	ปฏิบัติการชีวเคมี 1	1(0-3-2)
SCH256	ชีวเคมี 2	3(3-0-6)
SCH257	ปฏิบัติการชีวเคมี 2	1(0-3-2)
SCH263	จริยธรรมของนักเคมี	2(2-0-4)
SCH321	เคมีอินทรีย์ 3	3(3-0-6)
SCH322	สเปกโทรสโกปีสำหรับเคมีอินทรีย์	2(2-0-4)
SCH331	การวิเคราะห์ด้วยเครื่องมือ	3(3-0-6)
SCH332	ปฏิบัติการวิเคราะห์ด้วยเครื่องมือ	1(0-3-2)
SCH333	เคมีวิเคราะห์เชิงไฟฟ้า	2(2-0-4)
SCH392	สัมมนาทางเคมี	1(0-2-1)
SCH491	โครงการวิจัยทางเคมี	2(0-4-2)
2.2.2 กลุ่มวิชาเฉพาะด้านเลือก		เลือกเรียนไม่น้อยกว่า 11 หน่วยกิต
รหัสวิชา	ชื่อวิชา	น(ท-ป-ศ)
SCH264	เทคโนโลยีสารสนเทศเชิงเคมี	2(1-2-4)
SCH311	สารประกอบโลหะอินทรีย์	2(2-0-4)
SCH323	เคมีของผลิตภัณฑ์ธรรมชาติ	2(2-0-4)
SCH324	สารประกอบเคมีอินทรีย์ทางยา	2(2-0-4)
SCH334	การวิเคราะห์ทางจุลทรรศน์ศาสตร์	2(2-0-4)
SCH341	นาโนเทคโนโลยี	2(2-0-4)
SCH351	เทคนิคทางชีวเคมี	2(2-0-4)
SCH361	เคมีสะอาด	2(2-0-4)
SCH362	เคมีพื้นผิว	2(2-0-4)
SCH363	พิษวิทยาเบื้องต้น	2(2-0-4)
SCH364	เคมีเกี่ยวกับสิ่งแวดล้อม	2(2-0-4)

รหัสวิชา	ชื่อวิชา	น(ท-ป-ศ)
SCH366	หลักการทางนิติวิทยาศาสตร์	2(2-0-4)
SCH367	เคมีสำหรับงานนิติวิทยาศาสตร์	3(2-2-5)
SCH368	เทคนิคการพิสูจน์เอกลักษณ์บุคคล	2(2-0-4)
SCH369	เคมีอาหารและการวิเคราะห์	2(2-0-4)
SCH373	กระบวนการเคมีในอุตสาหกรรม	2(2-0-4)
SCH374	เคมีพอลิเมอร์	2(2-0-4)
SCH375	สารเติมแต่งพอลิเมอร์	2(2-0-4)
SCH376	การแปรรูปพอลิเมอร์	2(2-0-4)
SCH377	เคมีและเทคโนโลยีของยาง	2(2-0-4)
SCH379	เคมีคำนวณ	2(2-0-4)
SCH391	หัวข้อพิเศษทางเคมี	2(1-2-4)

2.3 กลุ่มวิชาปฏิบัติการและฝึกประสบการณ์วิชาชีพ

ให้เลือกเรียนกลุ่มวิชาใดกลุ่มวิชาหนึ่ง **ไม่น้อยกว่า 7 หน่วยกิต**

2.3.1 กลุ่มวิชาสหกิจศึกษา

รหัสวิชา	ชื่อวิชา	น(ท-ป-ศ)
SCH492	การเตรียมสหกิจศึกษาสาขาวิชาเคมี	1(45)
SCH494	สหกิจศึกษาสาขาวิชาเคมี	6(540)

2.2.2 กลุ่มวิชาฝึกประสบการณ์วิชาชีพ

รหัสวิชา	ชื่อวิชา	น(ท-ป-ศ)
SCH493	การเตรียมฝึกประสบการณ์วิชาชีพสาขาวิชาเคมี	2(90)
SCH495	การฝึกประสบการณ์วิชาชีพสาขาวิชาเคมี	5(450)

3. หมวดวิชาเลือกเสรี **จำนวนไม่น้อยกว่า 6 หน่วยกิต**

ให้เลือกเรียนรายวิชาใด ๆ ในหลักสูตรมหาวิทยาลัยราชภัฏวไลยอลงกรณ์ ในพระบรมราชูปถัมภ์ จังหวัดปทุมธานี โดยไม่ซ้ำกับรายวิชาที่เคยเรียนมาแล้ว และต้องไม่เป็นรายวิชาที่กำหนดให้เรียนโดยไม่นับหน่วยกิตรวมในเกณฑ์การสำเร็จหลักสูตรของสาขาวิชานี้

หลักสูตรวิทยาศาสตรบัณฑิต
สาขาวิชาคณิตศาสตร์ประยุกต์
(หลักสูตรใหม่ พ.ศ. 2558)

ระดับปริญญาตรี 4 ปี

Bachelor of Science Program in Applied Mathematics

จุดประสงค์เฉพาะ

1. เพื่อผลิตบัณฑิตมีคุณธรรม จริยธรรม ในการดำรงชีวิตและประกอบอาชีพ และมีความรับผิดชอบ ในหน้าที่ที่ได้รับมอบหมาย ตลอดจนรับผิดชอบต่อสังคมและองค์กร
2. เพื่อผลิตบัณฑิตมีความรู้และทักษะพื้นฐานในการประกอบอาชีพได้เป็นอย่างดีตลอดจน มีความใฝ่รู้และสามารถพัฒนาความรู้ใหม่ โดยวิธีการทางวิทยาศาสตร์
3. เพื่อผลิตบัณฑิตมีความสามารถในการจัดระบบความคิด คิดวิเคราะห์ สังเคราะห์อย่างมีเหตุผล และคิดสร้างสรรค์นวัตกรรมตลอดจนเสนอแนวทางแก้ปัญหาโดยใช้วิธีการและความรู้ทางวิทยาศาสตร์และ คณิตศาสตร์
4. เพื่อผลิตบัณฑิตมีความสามารถในการสังเกต และยอมรับความจริงจากหลักฐาน ตามทฤษฎี ที่ปรากฏและมีคำอธิบายหลักฐานเหล่านั้นตามตรรกะในหลักวิชา
5. เพื่อผลิตบัณฑิตมีความพร้อมในการทำงานอยู่เสมอและมีความมุ่งมั่นในการพัฒนาตนเองพัฒนา งานและพัฒนาสังคม
6. เพื่อผลิตบัณฑิตมีความสามารถในการใช้ภาษาในสื่อสารและใช้เทคโนโลยีได้ดี
7. เพื่อผลิตบัณฑิตมีความสามารถสูงในการนำความรู้ทางคณิตศาสตร์และสถิติไปใช้ในการวิเคราะห์ และนำเสนอข้อมูล
8. เพื่อผลิตบัณฑิตมีความสามารถในการบริหารจัดการและทำงานร่วมกับผู้อื่นได้

คุณสมบัติผู้เข้าศึกษา

1. สำเร็จการศึกษาไม่ต่ำกว่าชั้นมัธยมศึกษาตอนปลายหรือเทียบเท่า สายวิทยาศาสตร์-คณิตศาสตร์ และศิลป์-คำนวณ
2. ผ่านการคัดเลือกตามข้อบังคับของมหาวิทยาลัยราชภัฏวไลยอลงกรณ์ ในพระบรมราชูปถัมภ์ จังหวัดปทุมธานี ว่าด้วยการจัดการศึกษาระดับอนุปริญญาและปริญญาตรี พ.ศ. 2557

โครงสร้างสาขาวิชา

หน่วยกิตรวมตลอดสาขาวิชาไม่น้อยกว่า 127 หน่วยกิต โดยมีสัดส่วนหน่วยกิตแต่ละหมวดวิชาและ แต่ละกลุ่มวิชา ดังนี้

1. หมวดวิชาศึกษาทั่วไป	จำนวนไม่น้อยกว่า	30	หน่วยกิต
2. หมวดวิชาเฉพาะ	จำนวนไม่น้อยกว่า	91	หน่วยกิต
2.1 กลุ่มวิชาแกน	จำนวนไม่น้อยกว่า	24	หน่วยกิต
2.1.3 กลุ่มวิชาแกนบังคับ		18	หน่วยกิต
2.1.4 กลุ่มวิชาแกนเลือก		6	หน่วยกิต

2.2	กลุ่มวิชาเฉพาะด้าน	จำนวนไม่น้อยกว่า	60	หน่วยกิต
2.2.1	กลุ่มวิชาเฉพาะด้านบังคับ	บังคับเรียนไม่น้อยกว่า	30	หน่วยกิต
	รหัสวิชา	ชื่อวิชา		น(ท-ป-ศ)
	SMS105	หลักการคณิตศาสตร์		3(3-0-6)
	SMS203	ความน่าจะเป็นและสถิติเบื้องต้น		3(3-0-6)
	SMS206	พีชคณิตเชิงเส้น		3(3-0-6)
	SMS301	แคลคูลัสและเรขาคณิตวิเคราะห์ 3		3(3-0-6)
	SMS302	สมการเชิงอนุพันธ์สามัญ		3(3-0-6)
	SMS311	การวิเคราะห์เชิงคณิตศาสตร์		3(3-0-6)
	SMS312	พีชคณิตนามธรรม 1		3(3-0-6)
	SMS402	การวิเคราะห์จำนวนเชิงซ้อน		3(3-0-6)
	SMS404	การวิเคราะห์เชิงตัวเลข		3(3-0-6)
	SMS407	สัมมนาคณิตศาสตร์ประยุกต์		1(0-2-1)
	SMS408	โครงการคณิตศาสตร์ประยุกต์		2(1-2-3)
2.2.2	กลุ่มวิชาเฉพาะด้านเลือก	เลือกเรียนไม่น้อยกว่า	30	หน่วยกิต
	รหัสวิชา	ชื่อวิชา		น(ท-ป-ศ)
	MAC121	การบัญชีการเงิน		3(2-2-5)
	MFB101	การเงินธุรกิจ		3(3-0-6)
	MFB102	การเงินและการธนาคาร		3(3-0-6)
	MGM207	การประกันภัย		3(3-0-6)
	MLM101	หลักการจัดการโลจิสติกส์และซัพพลายเชน		3(3-0-6)
	MRM402	การจัดการความเสี่ยง		3(3-0-6)
	SMS108	สถิติวิเคราะห์ 1		3(3-0-6)
	SMS110	ตรรกศาสตร์และเซต		3(3-0-6)
	SMS207	การเขียนโปรแกรมคอมพิวเตอร์สำหรับงานคณิตศาสตร์		3(3-0-6)
	SMS208	สถิติวิเคราะห์ 2		3(3-0-6)
	SMS209	การวิเคราะห์การถดถอย		3(3-0-6)
	SMS303	คณิตศาสตร์เต็มหน่วย		3(3-0-6)
	SMS304	การสร้างตัวแบบเชิงคณิตศาสตร์เบื้องต้น		3(3-0-6)
	SMS305	โปรแกรมสำเร็จรูปทางคณิตศาสตร์		3(3-0-6)
	SMS306	โปรแกรมประยุกต์ด้านสถิติและวิจัย		3(3-0-6)
	SMS307	คณิตศาสตร์การเงิน		3(3-0-6)
	SMS308	คณิตศาสตร์ประกันชีวิต		3(3-0-6)
	SMS309	คณิตศาสตร์ประกันวินาศภัย		3(3-0-6)
	SMS313	การวิจัยการดำเนินงานเบื้องต้น		3(3-0-6)
	SMS403	ทฤษฎีกราฟเบื้องต้น		3(3-0-6)
	SMS406	การควบคุมคุณภาพเชิงสถิติ		3(3-0-6)

2.3 กลุ่มวิชาปฏิบัติการและฝึกประสบการณ์วิชาชีพ

ให้เลือกเรียนกลุ่มวิชาใดกลุ่มวิชาหนึ่ง **ไม่น้อยกว่า 7 หน่วยกิต**

2.3.1 กลุ่มวิชาสหกิจศึกษา

รหัสวิชา ชื่อวิชา น(ท-ป-ศ)

SMS409 การเตรียมสหกิจศึกษาสาขาวิชาคณิตศาสตร์ประยุกต์ 1(45)

SMS411 สหกิจศึกษาสาขาวิชาคณิตศาสตร์ประยุกต์ 6(640)

2.2.2 กลุ่มวิชาฝึกประสบการณ์วิชาชีพ

รหัสวิชา ชื่อวิชา น(ท-ป-ศ)

SMS410 การเตรียมฝึกประสบการณ์วิชาชีพสาขาวิชา
คณิตศาสตร์ประยุกต์ 2(90)

SMS412 การฝึกประสบการณ์วิชาชีพสาขาวิชาคณิตศาสตร์ประยุกต์ 5(450)

3. หมวดวิชาเลือกเสรี จำนวนไม่น้อยกว่า 6 หน่วยกิต

ให้เลือกเรียนรายวิชาใด ๆ ในหลักสูตรมหาวิทยาลัยราชภัฏวไลยอลงกรณ์ ในพระบรมราชูปถัมภ์ จังหวัดปทุมธานี โดยไม่ซ้ำกับรายวิชาที่เคยเรียนมาแล้ว และต้องไม่เป็นรายวิชาที่กำหนดให้เรียนโดยไม่นับหน่วยกิตรวมในเกณฑ์การสำเร็จหลักสูตรของสาขาวิชานี้

หลักสูตรสาธารณสุขศาสตรบัณฑิต

สาขาวิชาสาธารณสุขศาสตร์

ระดับปริญญาตรี 4 ปี

(หลักสูตรปรับปรุง พ.ศ. 2558)

Bachelor of Public Health Program in Public Health

จุดประสงค์เฉพาะ

บัณฑิตมีคุณลักษณะ ดังนี้

1. มีคุณธรรม จริยธรรม และจรรยาบรรณแห่งวิชาชีพสาธารณสุข
2. มีความรู้ความสามารถในการประยุกต์ใช้ทฤษฎีเพื่อนำไปสู่การปฏิบัติงานด้านการส่งเสริมการป้องกันโรค การรักษาโรคเบื้องต้น การฟื้นฟูสุขภาพและการปรับเปลี่ยนพฤติกรรมสุขภาพได้
3. มีความรู้ความสามารถในการค้นคว้า วิจัยและสามารถนำความรู้ที่ได้จากการค้นคว้าวิจัยไปพัฒนาคุณภาพชีวิต ท้องถิ่นและสังคมได้
4. มีบุคลิกภาพดี สุขภาพดีทั้งทางร่างกายและจิตใจ รวมทั้งเห็นแก่ประโยชน์ของส่วนรวม

คุณสมบัติผู้เข้าศึกษา

1. สำเร็จการศึกษาไม่ต่ำกว่าระดับมัธยมศึกษาตอนปลายสายสามัญในแผนการเรียนวิทยาศาสตร์-คณิตศาสตร์
2. เป็นไปตามข้อบังคับของมหาวิทยาลัยราชภัฏวไลยอลงกรณ์ ในพระบรมราชูปถัมภ์ จังหวัดปทุมธานี ว่าด้วยการจัดการศึกษาระดับอนุปริญญาและปริญญาตรี พ.ศ. 2557

โครงสร้างสาขาวิชา

หน่วยกิตรวมตลอดสาขาวิชาไม่น้อยกว่า 140 หน่วยกิต โดยมีสัดส่วนหน่วยกิตต่อละหมวดวิชาและแต่ละกลุ่มวิชา ดังนี้

1. หมวดวิชาศึกษาทั่วไป	จำนวนไม่น้อยกว่า	30	หน่วยกิต
2. หมวดวิชาเฉพาะ	จำนวนไม่น้อยกว่า	104	หน่วยกิต
2.1 กลุ่มวิชาเนื้อหา		97	หน่วยกิต
2.1.1 กลุ่มวิชาบังคับ		61	หน่วยกิต
2.1.2 กลุ่มวิชาเลือก		36	หน่วยกิต
2.2 กลุ่มวิชาปฏิบัติการและฝึกประสบการณ์วิชาชีพ		7	หน่วยกิต
3. หมวดวิชาเลือกเสรี	จำนวนไม่น้อยกว่า	6	หน่วยกิต

การจัดการเรียนการสอน

1. หมวดวิชาศึกษาทั่วไป		30	หน่วยกิต
(ตั้งรายละเอียดในภาคผนวก)			
2. หมวดวิชาเฉพาะ	จำนวนไม่น้อยกว่า	104	หน่วยกิต
2.1 กลุ่มวิชาเนื้อหา		97	หน่วยกิต

2.1.1 กลุ่มวิชาบังคับ		บังคับเรียนไม่น้อยกว่า	61	หน่วยกิต
รหัสวิชา	ชื่อวิชา			น(ท-ป-ศ)
SBT104	ชีววิทยา 1			3(3-0-6)
SBT105	ปฏิบัติการชีววิทยา 1			1(0-3-2)
SBT106	ชีววิทยา 2			3(3-0-6)
SBT107	ปฏิบัติการชีววิทยา 2			1(0-3-2)
SBT340	จุลชีววิทยาและปรสิตสาธารณสุข			3(2-2-5)
SCH102	เคมีทั่วไป			3(3-0-6)
SCH103	ปฏิบัติการเคมีทั่วไป			1(0-3-2)
SCH221	เคมีอินทรีย์			3(2-2-5)
SCH252	ชีวเคมี			2(2-0-4)
SMS103	หลักสถิติ			3(3-0-6)
SPH101	หลักสาธารณสุข			3(3-0-6)
SPH103	พื้นฐานอนามัยสิ่งแวดล้อม			3(3-0-6)
SPH202	กายวิภาคศาสตร์และสรีรวิทยา			3(2-2-5)
SPH203	หลักการปฐมพยาบาลและการบรรเทาสาธารณภัย			3(2-2-5)
SPH207	กฎหมายและจรรยาบรรณวิชาชีพสาธารณสุข			3(3-0-6)
SPH208	พื้นฐานอาชีวอนามัยและความปลอดภัย			3(3-0-6)
SPH301	สุขศึกษาและพฤติกรรมศาสตร์			3(3-0-6)
SPH302	การบริหารงานสาธารณสุข			3(3-0-6)
SPH307	วิทยาการระบาด			3(3-0-6)
SPH310	ชีวสถิติทางสาธารณสุข			3(3-0-6)
SPH311	หลักการควบคุมโรค			3(3-0-6)
SPH312	การตรวจ ประเมิน และบำบัดโรคเบื้องต้น			3(2-2-5)
SPY108	ฟิลิกส์ในชีวิตประจำวัน			2(1-2-3)
2.1.2 กลุ่มวิชาเลือก				
ให้เลือกรเรียนแขนงวิชาใดแขนงวิชาหนึ่ง		จำนวนไม่น้อยกว่า	36	หน่วยกิต
ก. แขนงวิชาสาธารณสุขชุมชน				
รหัสวิชา	ชื่อวิชา			น(ท-ป-ศ)
SPH204	โภชนศาสตร์สาธารณสุข			3(2-2-5)
SPH206	ภาษาอังกฤษสำหรับบุคลากรทางสาธารณสุข			3(2-2-5)
SPH209	การวางแผนและประเมินโครงการสุขภาพในชุมชน			3(2-2-5)
SPH210	โรคติดต่อและโรคไม่ติดต่อ			3(3-0-6)
SPH303	อนามัยชุมชน			3(3-0-6)
SPH306	การสื่อสารและการประชาสัมพันธ์ทางสาธารณสุข			3(3-0-6)
SPH313	อนามัยครอบครัว			3(3-0-6)
SPH314	การดูแลสุขภาพที่บ้าน			2(2-0-4)
SPH315	ระบบสารสนเทศและการจัดการทางสาธารณสุข			2(1-2-3)
SPH316	การดูแลสุขภาพจิตชุมชน			2(2-0-4)
SPH336	การให้คำปรึกษาทางสุขภาพ			3(3-0-6)

รหัสวิชา	ชื่อวิชา	น(ท-ป-ศ)
SPH342	หลักประกันและระบบสุขภาพนานาชาติ	3(3-0-6)
SPH343	การจัดการสาธารณสุขในชุมชน	2(1-2-3)
SPH344	เภสัชวิทยาทางสาธารณสุข	3(2-2-5)
SPH345	การพัฒนาอนามัยชุมชน	2(1-2-3)
SPH404	การตรวจ ประเมิน และบำบัดโรคทางสาธารณสุข	3(2-2-5)
SPH405	จิตวิทยาทางสาธารณสุข	2(2-0-4)
SPH410	การวิจัยทางสาธารณสุขชุมชน	3(2-2-5)

ข. แขนงวิชาสุขศึกษาและการส่งเสริมสุขภาพ

รหัสวิชา	ชื่อวิชา	น(ท-ป-ศ)
SPH201	การส่งเสริมสุขภาพ	3(3-0-6)
SPH317	การเรียนรู้และการสื่อสารเพื่อพัฒนาสุขภาพ	3(3-0-6)
SPH318	หลักและวิธีการทางสุขศึกษา	2(1-2-3)
SPH319	การจัดโปรแกรมส่งเสริมสุขภาพ	2(1-2-3)
SPH320	พฤติกรรมศาสตร์ทางสาธารณสุข	3(3-0-6)
SPH321	นวัตกรรมเพื่อการพัฒนาสุขภาพ	3(2-2-5)
SPH322	การจัดการระบบสุขภาพ	3(3-0-6)
SPH323	วิธีการและกลยุทธ์ทางสุขศึกษาและการส่งเสริมสุขภาพ	3(3-0-6)
SPH346	เทคโนโลยีทางสุขศึกษาและส่งเสริมสุขภาพ	3(2-2-5)
SPH347	การวิเคราะห์พฤติกรรมสุขภาพ	3(2-2-5)
SPH348	โรงเรียนส่งเสริมสุขภาพ	3(2-2-5)
SPH406	เทคนิคและทักษะทางสุขศึกษา	3(2-2-5)
SPH407	สุขศึกษาและการส่งเสริมสุขภาพในโรงพยาบาล	3(2-2-5)
SPH408	สุขศึกษาและการส่งเสริมสุขภาพในชุมชน	3(2-2-5)
SPH409	การวางแผนและประเมินผลโครงการสุขศึกษาและการส่งเสริมสุขภาพ	2(2-0-4)
SPH411	การวิจัยทางสุขศึกษาและการส่งเสริมสุขภาพ	3(2-2-5)
SPH445	หลักและเทคนิคการฝึกอบรมและการประชุม	3(3-0-6)

2.2 กลุ่มวิชาปฏิบัติและฝึกประสบการณ์วิชาชีพ

ให้เลือกเรียนกลุ่มวิชาใดกลุ่มวิชาหนึ่ง ไม่น้อยกว่า 7 หน่วยกิต

2.2.1 กลุ่มวิชาสหกิจศึกษา

รหัสวิชา	ชื่อวิชา	น(ท-ป-ศ)
SPH441	การเตรียมสหกิจศึกษาสาขาวิชาสาธารณสุขศาสตร์	1(45)
SPH442	สหกิจศึกษาสาขาวิชาสาธารณสุขศาสตร์	6(640)

2.2.2 กลุ่มวิชาฝึกประสบการณ์วิชาชีพ

รหัสวิชา	ชื่อวิชา	น(ท-ป-ศ)
SPH443	การเตรียมฝึกประสบการณ์วิชาชีพสาธารณสุขศาสตร์	2(90)
SPH444	การฝึกประสบการณ์วิชาชีพสาธารณสุขศาสตร์	5(540)

3. หมวดวิชาเลือกเสรี

จำนวนไม่น้อยกว่า 6 หน่วยกิต

ให้เลือกเรียนรายวิชาใด ๆ ในหลักสูตรมหาวิทยาลัยราชภัฏวไลยอลงกรณ์ ในพระบรมราชูปถัมภ์ จังหวัดปทุมธานี โดยไม่ซ้ำกับรายวิชาที่เคยเรียนมาแล้ว และต้องไม่เป็นรายวิชาที่กำหนดให้เรียนโดยไม่นับหน่วยกิตรวมในเกณฑ์การสำเร็จหลักสูตรของสาขาวิชานี้

หลักสูตรสาธารณสุขศาสตรบัณฑิต

สาขาวิชาการจัดการสถานพยาบาล

ระดับปริญญาตรี 4 ปี

(หลักสูตรใหม่ พ.ศ. 2556)

Bachelor of Public Health Program in Hospital Management

จุดประสงค์เฉพาะ

มุ่งหวังให้บัณฑิตมีคุณลักษณะดังนี้

1. มีคุณธรรม จริยธรรม มีจิตบริการและความรับผิดชอบต่อสังคมตามจรรยาบรรณวิชาชีพ
2. มีความรอบรู้ทางวิชาการและทักษะทางวิชาชีพในศาสตร์ทางการจัดการสถานพยาบาล มีความสามารถในการปฏิบัติงานการให้บริการและบริหารจัดการ
3. มีทักษะการวิเคราะห์สถานการณ์โดยประยุกต์ใช้ความรู้เหตุผลและวิจารณ์อย่างเหมาะสม ในการเผชิญกับสถานการณ์ต่างๆ ที่เปลี่ยนแปลงไป
4. มีความสามารถในการทำงานกับผู้อื่นได้ทุกระดับอย่างเหมาะสม สามารถพัฒนาตนเองทั้งด้านความรู้ ทักษะ วิชาชีพ และคุณธรรมอย่างต่อเนื่อง
5. มีความสามารถในการใช้เทคโนโลยีอย่างเหมาะสมกับการจัดการสถานพยาบาลตลอดจนสามารถใช้โปรแกรมสำเร็จรูปที่จำเป็นได้

คุณสมบัติผู้เข้าศึกษา

1. เป็นผู้สำเร็จการศึกษาระดับชั้นมัธยมศึกษาตอนปลายที่มีพื้นฐานทางวิทยาศาสตร์ หากเป็นนักศึกษาต่างชาติต้องมีความรู้พื้นฐานภาษาไทยและให้อยู่ในดุลยพินิจของ คณะกรรมการบริหารหลักสูตร
2. เป็นผู้สำเร็จการศึกษาชั้นประกาศนียบัตรวิชาชีพทางด้านสาธารณสุขหรือเทียบเท่า และให้อยู่ในดุลยพินิจของคณะกรรมการบริหารหลักสูตร
3. ให้เป็นไปตามข้อบังคับมหาวิทยาลัยราชภัฏวไลยอลงกรณ์ ในพระบรมราชูปถัมภ์ จังหวัดปทุมธานี ว่าด้วยการจัดการศึกษาระดับอนุปริญญาและปริญญาตรี พ.ศ. 2551

โครงสร้างสาขาวิชา

หน่วยกิตรวมตลอดสาขาวิชาไม่น้อยกว่า 138 หน่วยกิต โดยมีสัดส่วนหน่วยกิตแต่ละหมวดวิชาและแต่ละกลุ่มวิชา ดังนี้

1. หมวดวิชาศึกษาทั่วไป	จำนวนไม่น้อยกว่า	30	หน่วยกิต
2. หมวดวิชาเฉพาะ	จำนวนไม่น้อยกว่า	102	หน่วยกิต
2.1 กลุ่มวิชาเนื้อหา		95	หน่วยกิต
2.1.1 กลุ่มวิชาบังคับ		86	หน่วยกิต
2.1.2 กลุ่มวิชาเลือก		9	หน่วยกิต
2.2 กลุ่มวิชาปฏิบัติการและฝึกประสบการณ์วิชาชีพ		7	หน่วยกิต
3. หมวดวิชาเลือกเสรี	จำนวนไม่น้อยกว่า	6	หน่วยกิต

การจัดการเรียนการสอน

1. หมวดวิชาศึกษาทั่วไป		30	หน่วยกิต
(ดังรายละเอียดในภาคผนวก)			
2. หมวดวิชาเฉพาะ	จำนวนไม่น้อยกว่า	102	หน่วยกิต
2.1 กลุ่มวิชาเนื้อหา	จำนวนไม่น้อยกว่า	95	หน่วยกิต
2.1.1 กลุ่มวิชาบังคับ	บังคับเรียนไม่น้อยกว่า	86	หน่วยกิต
รหัสวิชา	ชื่อวิชา		น(ท-ป-ศ)
SBT102	ชีววิทยาทั่วไป		3(3-0-6)
SBT103	ปฏิบัติการชีววิทยาทั่วไป		1(0-3-2)
SBT340	จุลชีววิทยาและปรสิตวิทยาสาธารณสุข		3(2-2-5)
SCH102	เคมีทั่วไป		3(3-0-6)
SCH103	ปฏิบัติการเคมีทั่วไป		1(0-3-2)
SHM101	การจัดการสถานพยาบาล 1		3(3-0-6)
SHM102	การจัดการสถานพยาบาล 2		3(3-0-6)
SHM103	การจัดการการบริหารสุขภาพ		3(3-0-6)
SHM104	ศัพท์ทางการแพทย์เพื่อการสื่อสารในสถานพยาบาล		2(2-0-4)
SHM105	กฎหมายการจัดการสถานพยาบาล		2(2-0-4)
SHM106	อนามัยสิ่งแวดล้อมและการจัดการ		3(3-0-6)
SHM107	จริยธรรมในการจัดการสถานพยาบาล		2(2-0-4)
SHM108	การจัดการและการพัฒนาระบบคุณภาพในสถานพยาบาล		3(3-0-6)
SHM109	การจัดการการเงินสำหรับสถานพยาบาล		3(3-0-6)
SHM110	ระบบเวชระเบียนเพื่อการจัดการสถานพยาบาล		3(3-0-6)
SHM112	การจัดการความเสี่ยงของสถานพยาบาล		3(3-0-6)
SHM113	การจัดการเชิงกลยุทธ์ของสถานพยาบาล		3(3-0-6)
SHM114	การจัดการทรัพยากรมนุษย์ในสถานพยาบาล		3(3-0-6)
SHM115	การบริหารการจัดซื้อและพัสดุสำหรับสถานพยาบาล		3(3-0-6)
SHM121	การวิจัยด้านการจัดการสถานพยาบาล		2(0-4-2)
SHM122	การจัดการเทคโนโลยีสารสนเทศและการประยุกต์ใช้ในสถานพยาบาล		2(1-2-3)
SHM123	การสัมมนาทางการจัดการสถานพยาบาล		1(0-2-1)
SPH101	หลักสาธารณสุข		3(3-0-6)
SPH201	การส่งเสริมสุขภาพ		3(3-0-6)
SPH202	กายวิภาคศาสตร์และสรีรวิทยา		3(2-2-5)
SPH203	หลักการปฐมพยาบาล		3(2-2-5)
SPH204	โภชนศาสตร์สาธารณสุข		3(2-2-5)
SPH210	โรคติดต่อและโรคไม่ติดต่อ		2(2-0-4)
SPH301	สุขศึกษาและพฤติกรรมศาสตร์		3(2-2-5)
SPH307	ระบาดวิทยาและการควบคุมโรค		3(3-0-6)
SPH310	ชีวสถิติสาธารณสุข		3(3-0-6)

รหัสวิชา	ชื่อวิชา	น(ท-ป-ศ)
SPH401	เศรษฐศาสตร์สาธารณสุข	3(3-0-6)
SPY108	ฟิสิกส์ในชีวิตประจำวัน	2(1-2-3)
2.1.2 กลุ่มวิชาเลือก		เลือกเรียนไม่น้อยกว่า 9 หน่วยกิต
รหัสวิชา	ชื่อวิชา	น(ท-ป-ศ)
SHM111	การจัดการความขัดแย้งและการเจรจาต่อรองในสถานพยาบาล	3(3-0-6)
SHM116	หลักการตลาดสถานพยาบาล	2(2-0-4)
SHM117	การจัดการอาชีวเวชศาสตร์ในสถานพยาบาล	2(2-0-4)
SHM118	การให้รหัสโรค ICD-10 และการวินิจฉัยโรคร่วม	2(2-0-4)
SHM124	การนำระบบคุณภาพสู่การปฏิบัติในสถานพยาบาล	3(3-0-6)
SHM127	การสุขาภิบาลอาหารและความปลอดภัยของอาหารในสถานพยาบาล	2(2-0-4)
SHM128	การประชาสัมพันธ์สถานพยาบาล	2(1-2-3)
SHM129	การพัฒนาระบบผู้นำในระบบสุขภาพ	3(3-0-6)
SHM130	การจัดการโครงการสุขภาพ	3(3-0-6)
SPH302	การบริหารงานสาธารณสุข	3(3-0-6)

2.2 กลุ่มวิชาปฏิบัติและฝึกประสบการณ์วิชาชีพ

ให้เลือกเรียนกลุ่มวิชาใดกลุ่มวิชาหนึ่ง **ไม่น้อยกว่า 7 หน่วยกิต**

2.2.1 กลุ่มวิชาสหกิจศึกษา

รหัสวิชา	ชื่อวิชา	น(ท-ป-ศ)
SHM119	การเตรียมสหกิจศึกษาสาขาวิชาการจัดการสถานพยาบาล	1(45)
SHM125	สหกิจศึกษาสาขาวิชาการจัดการสถานพยาบาล	6(640)

2.2.2 กลุ่มวิชาฝึกประสบการณ์วิชาชีพ

รหัสวิชา	ชื่อวิชา	น(ท-ป-ศ)
SHM120	การเตรียมฝึกประสบการณ์วิชาชีพการจัดการสถานพยาบาล	2(90)
SHM126	การฝึกประสบการณ์วิชาชีพการจัดการสถานพยาบาล	5(540)

3. หมวดวิชาเลือกเสรี จำนวนไม่น้อยกว่า 6 หน่วยกิต

ให้เลือกเรียนรายวิชาใด ๆ ในหลักสูตรมหาวิทยาลัยราชภัฏวไลยอลงกรณ์ ในพระบรมราชูปถัมภ์ จังหวัดปทุมธานี โดยไม่ซ้ำกับรายวิชาที่เคยเรียนมาแล้ว และต้องไม่เป็นรายวิชาที่กำหนดให้เรียนโดยไม่นับหน่วยกิตรวมในเกณฑ์การสำเร็จหลักสูตรของสาขาวิชานี้



คณะเทคโนโลยีการเกษตร

(Faculty of Agricultural Technology)

- หลักสูตรวิทยาศาสตร์บัณฑิต

หลักสูตรวิทยาศาสตรบัณฑิต
สาขาวิชาเกษตรศาสตร์
(หลักสูตรปรับปรุง พ.ศ. 2559)

ระดับปริญญาตรี

Bachelor of Science Program in Agriculture

จุดประสงค์เฉพาะ

1. เพื่อผลิตบัณฑิตให้มีความรู้และทักษะด้านการเกษตรที่ทันสมัยอย่างครบวงจร
2. เพื่อผลิตบัณฑิตให้มีความสามารถในการเป็นผู้ประกอบการด้านธุรกิจการเกษตร รวมทั้งปฏิบัติงานในหน่วยงานราชการ รัฐวิสาหกิจหรือบริษัทเอกชนได้อย่างมีประสิทธิภาพ
3. เพื่อผลิตบัณฑิตให้สามารถนำความรู้และทักษะไปศึกษาและวิจัยในระดับที่สูงขึ้นต่อไปได้
4. เพื่อผลิตบัณฑิตให้มีคุณธรรมและจริยธรรมในการประกอบอาชีพด้านการเกษตร และการดำรงตนเป็นพลเมืองดีของสังคม

คุณสมบัติผู้เข้าศึกษา

1. สำเร็จการศึกษาไม่ต่ำกว่ามัธยมศึกษาตอนปลายหรือเทียบเท่าสายวิทยาศาสตร์
2. ผ่านการคัดเลือกตามข้อบังคับของมหาวิทยาลัยราชภัฏวไลยอลงกรณ์ ในพระบรมราชูปถัมภ์ จังหวัดปทุมธานี
3. ผ่านการคัดเลือกตามเกณฑ์การคัดเลือกภายใต้โครงการพิเศษต่างๆ ของคณะเทคโนโลยีการเกษตร หรือ ของมหาวิทยาลัยราชภัฏวไลยอลงกรณ์ ในพระบรมราชูปถัมภ์ จังหวัดปทุมธานี
4. ผ่านการคัดเลือกตามเกณฑ์ของสำนักงานคณะกรรมการการอุดมศึกษา

โครงสร้างสาขาวิชา

หน่วยกิตรวมตลอดสาขาวิชาไม่น้อยกว่า 137 หน่วยกิต โดยมีสัดส่วนหน่วยกิตแต่ละหมวดวิชาและแต่ละกลุ่มวิชา ดังนี้

1. หมวดวิชาศึกษาทั่วไป	จำนวนไม่น้อยกว่า	30	หน่วยกิต
2. หมวดวิชาเฉพาะ	จำนวนไม่น้อยกว่า	101	หน่วยกิต
2.1 กลุ่มวิชาเนื้อหา		94	หน่วยกิต
2.1.1 กลุ่มวิชาบังคับ		49	หน่วยกิต
2.1.2 กลุ่มวิชาเลือกเฉพาะแขนง		45	หน่วยกิต
2.2 กลุ่มวิชาปฏิบัติการและฝึกประสบการณ์วิชาชีพ		7	หน่วยกิต
3. หมวดวิชาเลือกเสรี	จำนวนไม่น้อยกว่า	6	หน่วยกิต

การจัดการเรียนการสอน

1. หมวดวิชาศึกษาทั่วไป (ตั้งรายละเอียดในภาคผนวก)		30	หน่วยกิต
2. หมวดวิชาเฉพาะ	จำนวนไม่น้อยกว่า	101	หน่วยกิต
2.1 กลุ่มวิชาเนื้อหา	จำนวนไม่น้อยกว่า	94	หน่วยกิต
2.1.1 กลุ่มวิชาบังคับ	บังคับเรียนไม่น้อยกว่า	49	หน่วยกิต

คู่มือนักศึกษา ปีการศึกษา 2559

รหัสวิชา	ชื่อวิชา		น(ท-ป-ศ)
AAG101	งานช่างและเครื่องจักรกลทางการเกษตร		3(2-2-5)
AAG111	หลักการผลิตพืช		3(2-2-5)
AAG112	ปฐพีวิทยา		3(2-2-5)
AAG151	หลักการผลิตสัตว์		3(2-2-5)
AAG305	ระเบียบวิธีวิจัยและสถิติทางการเกษตร		3(2-2-5)
AAG312	ระบบเกษตรยั่งยืน		3(3-0-6)
AAG403	สัมมนาทางการเกษตร		1(0-2-1)
MEC101	หลักเศรษฐศาสตร์		3(3-0-6)
MGM212	การเป็นผู้ประกอบการสำหรับธุรกิจเกษตร		3(3-0-6)
SBT101	ชีววิทยาพื้นฐาน		3(2-2-5)
SBT201	พันธุศาสตร์		3(3-0-6)
SBT212	จุลชีววิทยาทั่วไป		3(2-2-5)
SCH102	เคมีทั่วไป		3(3-0-6)
SCH103	ปฏิบัติการเคมีทั่วไป		1(0-3-2)
SCH213	เคมีอินทรีย์ 1		3(3-0-6)
SCH214	ปฏิบัติการเคมีอินทรีย์ 1		1(0-3-2)
SCH254	ชีวเคมี 1		3(3-0-6)
SCH255	ปฏิบัติการชีวเคมี 1		1(0-3-2)
SMS103	หลักสถิติ		3(3-0-6)
2.1.2	กลุ่มวิชาเลือกเฉพาะแขนง	ไม่น้อยกว่า	45 หน่วยกิต
ให้เลือกเรียนรายวิชาในแขนงวิชาใดวิชาหนึ่งเพียงแขนงวิชาเดียว			
ก.	แขนงวิชาเทคโนโลยีการผลิตพืช	บังคับเรียน	33 หน่วยกิต
รหัสวิชา	ชื่อวิชา		น(ท-ป-ศ)
AAG211	หลักการขยายพันธุ์พืช		3(2-2-5)
AAG212	สรีรวิทยาการผลิตพืช		3(2-2-5)
AAG215	พืชไร่เศรษฐกิจ		3(2-2-5)
AAG217	หลักการผลิตผัก		3(2-2-5)
AAG218	ไม้ดอกไม้ประดับ		3(2-2-5)
AAG219	หลักการไม้ผล		3(2-2-5)
AAG220	ศัตรูพืชและการป้องกันกำจัด		3(2-2-5)
AAG314	หลักการส่งเสริมการเกษตร		3(3-0-6)
AAG329	การเพาะเลี้ยงเนื้อเยื่อของพืชเพื่อการเกษตร		3(2-2-5)
AAG414	เทคโนโลยีหลังการเก็บเกี่ยว		3(2-2-5)
SBT209	พฤกษศาสตร์		3(2-2-5)
เลือกเรียน		ไม่น้อยกว่า	12 หน่วยกิต
รหัสวิชา	ชื่อวิชา		น(ท-ป-ศ)
AAG213	อุตุนิยมวิทยาเกษตร		3(3-0-6)
AAG214	เกษตรอินทรีย์เบื้องต้น		3(3-0-6)

คู่มือนักศึกษา ปีการศึกษา 2559

รหัสวิชา	ชื่อวิชา	น(ท-ป-ศ)
AAG216	ธัญพืช	3(2-2-5)
AAG221	แมลงศัตรูพืชและการป้องกันกำจัด	3(2-2-5)
AAG222	โรคพืชและการป้องกันกำจัด	3(2-2-5)
AAG223	หลักการควบคุมวัชพืช	3(2-2-5)
AAG303	ภาษาอังกฤษสำหรับวิทยาศาสตร์เกษตร	1(1-0-2)
AAG304	คอมพิวเตอร์และสารสนเทศเพื่อการเกษตร	2(1-2-3)
AAG311	กฎหมายและมาตรฐานสินค้าทางการเกษตร	3(3-0-6)
AAG313	การจัดการทรัพยากรธรรมชาติและสิ่งแวดล้อมเพื่อการเกษตร	3(2-2-5)
AAG315	การเกษตรตามแนวพระราชดำริ	3(3-0-6)
AAG316	สารควบคุมการเจริญเติบโตของพืช	3(2-2-5)
AAG317	เมล็ดพันธุ์และเทคโนโลยีเกี่ยวกับเมล็ดพันธุ์	3(2-2-5)
AAG318	ความอุดมสมบูรณ์ของดินและธาตุอาหารพืช	3(2-2-5)
AAG319	การจัดการดินและน้ำ	3(2-2-5)
AAG320	ปุ๋ยอินทรีย์และปุ๋ยชีวภาพ	3(2-2-5)
AAG321	พืชอุตสาหกรรม	3(2-2-5)
AAG322	การผลิตผักเพื่อการค้าและอุตสาหกรรม	3(2-2-5)
AAG323	เห็ดและการผลิตเห็ด	3(2-2-5)
AAG324	การผลิตไม้ผลเพื่อการค้า	3(2-2-5)
AAG325	การจัดการสถานเพาะชำ	3(2-2-5)
AAG326	พืชเครื่องเทศและสมุนไพร	3(2-2-5)
AAG327	การผลิตไม้ดอกไม้ประดับเพื่อการค้า	3(2-2-5)
AAG328	การจัดการสนามหญ้า	3(2-2-5)
AAG330	การปลูกพืชโดยไม่ใช้ดิน	3(2-2-5)
AAG411	ระบบการเกษตรในภูมิภาคอาเซียน	3(3-0-6)
AAG412	การท่องเที่ยวเชิงเกษตร	3(2-2-5)
AAG413	เกษตรธรรมชาติ	3(2-2-5)
AAG415	การปรับปรุงพันธุ์พืช	3(2-2-5)
AAG416	การผลิตเมล็ดพันธุ์พืช	3(2-2-5)
AAG417	เทคโนโลยีการผลิตและการใช้ปุ๋ย	3(2-2-5)
AAG418	การเพาะเลี้ยงกล้วยไม้	3(2-2-5)
AAG419	การจัดสวนและตกแต่งสถานที่	3(2-2-5)
AAG420	การจัดการพรรณไม้ในงานภูมิทัศน์	3(2-2-5)
AAG421	ไม้ผลเมืองร้อน	3(2-2-5)
AAG422	ไม้ผลกึ่งเมืองร้อน	3(2-2-5)
AAG423	ไม้ผลเมืองหนาว	3(2-2-5)
AAG424	การบรรจุหีบห่อและโลจิสติกส์	2(1-2-3)
AAG467	พรรณไม้น้ำเศรษฐกิจ	3(2-2-5)

คู่มือนักศึกษา ปีการศึกษา 2559

ข. แขนงวิชาสัตวศาสตร์	บังคับเรียน	33	หน่วยกิต
รหัสวิชา	ชื่อวิชา		น(ท-ป-ศ)
AAG251	โภชนศาสตร์สัตว์		3(2-2-5)
AAG252	พืชอาหารสัตว์และการจัดการแปลงหญ้า		3(2-2-5)
AAG253	โรคและการสุขาภิบาลสัตว์ทั่วไป		3(2-2-5)
AAG254	กายวิภาคและสรีรวิทยาของสัตว์		3(2-2-5)
AAG355	การผลิตสัตว์ปีก		3(2-2-5)
AAG356	การผลิตสุกร		3(2-2-5)
AAG357	การผลิตโคนม		3(2-2-5)
AAG358	การผลิตโคเนื้อและกระบือ		3(2-2-5)
AAG360	การปรับปรุงพันธุ์สัตว์		3(3-0-6)
AAG461	ปศุสัตว์อินทรีย์		3(2-2-5)
SBT206	สัตววิทยา		3(2-2-5)
เลือกเรียน	ไม่น้อยกว่า	12	หน่วยกิต
รหัสวิชา	ชื่อวิชา		น(ท-ป-ศ)
AAG303	ภาษาอังกฤษสำหรับวิทยาศาสตร์เกษตร		1(1-0-2)
AAG304	คอมพิวเตอร์และสารสนเทศเพื่อการเกษตร		2(1-2-3)
AAG314	หลักการส่งเสริมการเกษตร		3(3-0-6)
AAG351	การตรวจวิเคราะห์อาหารสัตว์		3(2-2-5)
AAG352	สารพิษในอาหารสัตว์		3(3-0-6)
AAG353	โภชนศาสตร์สัตว์กระเพาะเดี่ยว		3(2-2-5)
AAG354	โภชนศาสตร์สัตว์เคี้ยวเอื้อง		3(2-2-5)
AAG359	การผลิตแพะและแกะ		3(2-2-5)
AAG361	โรคสัตว์สูคน		2(1-2-3)
AAG362	เทคโนโลยีการเพาะเลี้ยงสัตว์น้ำ		3(2-2-5)
AAG411	ระบบการเกษตรในภูมิภาคอาเซียน		3(3-0-6)
AAG451	เทคโนโลยีชีวภาพทางการสืบพันธุ์		3(2-2-5)
AAG452	การจัดการพ่อแม่พันธุ์สัตว์ปีกและโรงฟัก		3(2-2-5)
AAG453	การจัดการของเสียจากสัตว์		3(3-0-6)
AAG454	เนื้อสัตว์และผลิตภัณฑ์เนื้อ		3(2-2-5)
AAG455	ผลิตภัณฑ์เนื้อสัตว์		3(1-4-4)
AAG456	น้ำนมและผลิตภัณฑ์นม		3(2-2-5)
AAG457	การจัดการฟาร์มสัตว์ปีก		3(3-0-6)
AAG458	การจัดการฟาร์มสัตว์กระเพาะเดี่ยว		3(3-0-6)
AAG459	การจัดการฟาร์มสัตว์เคี้ยวเอื้อง		3(3-0-6)
AAG460	การจัดการฟาร์มและธุรกิจ		3(3-0-6)
AAG462	อุตสาหกรรมการปศุสัตว์		3(3-0-6)
AAG463	การผลิตสัตว์เลี้ยงและสัตว์ทางเลือก		3(3-0-6)

คู่มือนักศึกษา ปีการศึกษา 2559

รหัสวิชา	ชื่อวิชา	น(ท-ป-ศ)
AAG464	การเลี้ยงปลาน้ำจืด	3(2-2-5)
AAG465	การเลี้ยงกุ้ง	3(2-2-5)
AAG466	การเลี้ยงและเพาะพันธุ์สัตว์น้ำสวยงาม	3(2-2-5)

2.2 กลุ่มวิชาปฏิบัติการและฝึกประสบการณ์วิชาชีพ

ให้เลือกเรียนกลุ่มวิชาใดกลุ่มวิชาหนึ่ง ไม่น้อยกว่า 7 หน่วยกิต

2.2.1 กลุ่มวิชาสหกิจศึกษา

รหัสวิชา	ชื่อวิชา	น(ท-ป-ศ)
AAG302	เตรียมสหกิจศึกษาสาขาวิชาเกษตรศาสตร์	1(45)
AAG402	สหกิจศึกษาสาขาวิชาเกษตรศาสตร์	6(640)

2.2.2 กลุ่มวิชาฝึกประสบการณ์วิชาชีพ

รหัสวิชา	ชื่อวิชา	น(ท-ป-ศ)
AAG301	การเตรียมฝึกประสบการณ์วิชาชีพเกษตรศาสตร์	2(90)
AAG401	การฝึกประสบการณ์วิชาชีพเกษตรศาสตร์	3(320)
AAG404	ปัญหาพิเศษทางการเกษตร	3(0-6-3)

3. หมวดวิชาเลือกเสรี จำนวนไม่น้อยกว่า 6 หน่วยกิต

ให้เลือกเรียนรายวิชาใด ๆ ในหลักสูตรมหาวิทยาลัยราชภัฏวไลยอลงกรณ์ ในพระบรมราชูปถัมภ์ จังหวัดปทุมธานี โดยไม่ซ้ำกับรายวิชาที่เคยเรียนมาแล้ว และต้องไม่เป็นรายวิชาที่กำหนดให้เรียนโดยไม่นับหน่วยกิตรวมในเกณฑ์การสำเร็จหลักสูตรของสาขาวิชานี้

หลักสูตรวิทยาศาสตรบัณฑิต

สาขาวิชาวิทยาศาสตร์และเทคโนโลยีการอาหาร

ระดับปริญญาตรี

(หลักสูตรปรับปรุง พ.ศ. 2555)

Bachelor of Science Program in Food Science and Technology



จุดประสงค์เฉพาะ

เพื่อผลิตบัณฑิตให้มีคุณลักษณะดังต่อไปนี้

1. มีคุณธรรม จริยธรรม จิตสำนึก และความรับผิดชอบต่อสังคมตามจรรยาบรรณวิชาชีพ
2. มีความรอบรู้ในวิชาการ ทั้งภาคทฤษฎีและปฏิบัติ ในสาขาวิชาวิทยาศาสตร์และเทคโนโลยีการอาหาร อย่างกว้างขวางและเป็นระบบ และสามารถนำไปปรับใช้ในการประกอบอาชีพได้
3. มีความสามารถในการคิดวิเคราะห์ และเสนอแนวทางในการแก้ไขปัญหา โดยใช้ความรู้ในสาขาวิชาวิทยาศาสตร์และเทคโนโลยีการอาหารและสาขาอื่น ๆ ที่เกี่ยวข้อง
4. มีความสามารถในการสื่อสาร และทำงานร่วมกับบุคคลอื่นได้ทุกระดับอย่างเหมาะสม
5. มีความสามารถในการใช้เทคโนโลยีสารสนเทศ เพื่อการประกอบอาชีพได้อย่างเหมาะสม

คุณสมบัติผู้เข้าศึกษา

1. สำเร็จการศึกษาไม่ต่ำกว่ามัธยมศึกษาตอนปลายหรือเทียบเท่าสายวิทยาศาสตร์ และ/หรือในดุลยพินิจของคณะกรรมการบริหารหลักสูตร
2. ผ่านการคัดเลือกตามข้อบังคับของมหาวิทยาลัยราชภัฏวไลยอลงกรณ์ ในพระบรมราชูปถัมภ์ จังหวัดปทุมธานี

โครงสร้างสาขาวิชา

หน่วยกิตรวมตลอดสาขาวิชาไม่น้อยกว่า 142 หน่วยกิต โดยมีสัดส่วนหน่วยกิตแต่ละหมวดวิชาและแต่ละกลุ่มวิชา ดังนี้

1. หมวดวิชาศึกษาทั่วไป	จำนวนไม่น้อยกว่า	30	หน่วยกิต
2. หมวดวิชาเฉพาะ	จำนวนไม่น้อยกว่า	106	หน่วยกิต
2.1 กลุ่มวิชาเนื้อหา		98	หน่วยกิต
2.1.1 กลุ่มวิชาบังคับ		86	หน่วยกิต
2.1.2 กลุ่มวิชาเลือก		12	หน่วยกิต
2.2 กลุ่มวิชาปฏิบัติการและฝึกประสบการณ์วิชาชีพ		8	หน่วยกิต
3. หมวดวิชาเลือกเสรี	จำนวนไม่น้อยกว่า	6	หน่วยกิต

การจัดการเรียนการสอน

1. หมวดวิชาศึกษาทั่วไป		30	หน่วยกิต
(ดังรายละเอียดในภาคผนวก)			
2. หมวดวิชาเฉพาะ	จำนวนไม่น้อยกว่า	106	หน่วยกิต
2.1 กลุ่มวิชาเนื้อหา		98	หน่วยกิต
2.1.1 กลุ่มวิชาบังคับ	บังคับเรียนไม่น้อยกว่า	86	หน่วยกิต

คู่มือนักศึกษา ปีการศึกษา 2559

รหัสวิชา	ชื่อวิชา	น(ท-ป-ศ)
SPY101	ฟิสิกส์พื้นฐาน	3(2-2-5)
SCH101	เคมีพื้นฐาน	3(2-2-5)
SCH241	เคมีเชิงฟิสิกส์พื้นฐาน	3(2-2-5)
SCH231	เคมีวิเคราะห์พื้นฐาน	3(2-2-5)
AFS101	วิทยาศาสตร์และเทคโนโลยีการอาหารเบื้องต้น	2(2-0-4)
AFS214	อาหารและโภชนาการ	3(3-0-6)
AFS231	การแปรรูปอาหาร 1	3(2-3-5)
AFS241	กฎหมายและมาตรฐานอาหาร	3(3-0-6)
AFS251	เคมีอาหาร 1	3(2-3-5)
AFS312	เคมีอาหาร 2	3(2-3-5)
AFS313	หลักการวิเคราะห์อาหาร	2(1-3-3)
AFS321	จุลชีววิทยาทางอาหาร	4(3-3-7)
AFS332	การแปรรูปอาหาร 2	3(2-3-5)
AFS333	หลักวิศวกรรมอาหาร	3(3-0-6)
AFS334	ปฏิบัติการหลักวิศวกรรมอาหาร	1(0-3-1)
AFS335	เทคโนโลยีบรรจุภัณฑ์อาหาร	3(3-0-6)
AFS344	การควบคุมคุณภาพอาหาร	2(1-3-3)
AFS345	การประเมินคุณภาพอาหารโดยประสาทสัมผัส	2(1-3-3)
AFS347	การจัดการโรงงานผลิตอาหาร	2(2-0-4)
AFS392	ภาษาอังกฤษสำหรับวิทยาศาสตร์และเทคโนโลยีการอาหาร	2(2-0-4)
AFS395	การวางแผนการตลาดและสถิติที่เกี่ยวข้องกับ อุตสาหกรรมอาหาร	3(2-3-5)
AFS446	สุขาภิบาลในอุตสาหกรรมอาหาร	2(2-0-4)
AFS448	ระบบประกันคุณภาพและความปลอดภัยอาหาร	3(2-3-5)
AFS455	สัมมนาวิทยาศาสตร์และเทคโนโลยีการอาหาร	1(1-0-2)
AFS496	การพัฒนาผลิตภัณฑ์อาหาร	3(2-3-5)
SBT104	ชีววิทยา 1	3(3-0-6)
SBT212	จุลชีววิทยาทั่วไป	3(2-2-5)
SCH221	เคมีอินทรีย์พื้นฐาน	3(2-2-5)
SCH251	ชีวเคมีพื้นฐาน	3(2-2-5)
SMS101	แคลคูลัสและเรขาคณิตวิเคราะห์ 1	3(3-0-6)
SMS103	หลักสถิติ	3(3-0-6)
SMS201	แคลคูลัสและเรขาคณิตวิเคราะห์ 2	3(3-0-6)
2.1.2 กลุ่มวิชาเลือก		เลือกเรียนไม่น้อยกว่า 12 หน่วยกิต
รหัสวิชา	ชื่อวิชา	น(ท-ป-ศ)
AAG414	เทคโนโลยีหลังการเก็บเกี่ยว	3(2-3-5)
AFS315	พิษวิทยาทางอาหาร	3(3-0-6)
AFS322	อุตสาหกรรมอาหารหมัก	3(2-3-5)

คู่มือนักศึกษา ปีการศึกษา 2559

รหัสวิชา	ชื่อวิชา	น(ท-ป-ศ)
AFS342	การวางแผนและการควบคุมการผลิตในโรงงาน อุตสาหกรรมอาหาร	3(2-3-5)
AFS364	เทคโนโลยีผลิตภัณฑ์ขนมหวาน	3(2-3-5)
AFS371	เทคโนโลยีเนื้อและผลิตภัณฑ์	3(2-3-5)
AFS372	เทคโนโลยีผลิตภัณฑ์นม	3(2-3-5)
AFS372	เทคโนโลยีผลิตภัณฑ์ประมง	3(2-3-5)
AFS374	เทคโนโลยีสัตว์ปีกและผลิตภัณฑ์	3(2-3-5)
AFS381	เทคโนโลยีธัญชาติและผลิตภัณฑ์	3(2-3-5)
AFS382	เทคโนโลยีขนมอบ	3(2-3-5)
AFS393	การตลาดของอาหาร	2(2-0-4)
AFS395	เรื่องเฉพาะทางวิทยาศาสตร์และเทคโนโลยีการอาหาร	3(3-0-6)
AFS416	สารเจือปนในอาหาร	3(2-3-5)
AFS417	โภชนาการผู้สูงอายุ	3(2-3-5)
AFS418	อาหารเพื่อสุขภาพและโภชนเภสัชภัณฑ์	3(3-0-6)
AFS443	การจัดและการบริหารโรงงานอุตสาหกรรมอาหาร	3(2-3-5)
AFS461	เทคโนโลยีผักและผลไม้	3(2-3-5)
AFS462	เทคโนโลยีน้ำมันและไขมัน	3(2-3-5)
AFS463	เทคโนโลยีเครื่องดื่ม	3(2-3-5)
SHE406	ขนมไทยและอาหารว่าง	3(2-2-5)

2.2 กลุ่มวิชาปฏิบัติการและฝึกประสบการณ์วิชาชีพ

ให้เลือกเรียนกลุ่มวิชาใดกลุ่มวิชาหนึ่ง **ไม่น้อยกว่า 8 หน่วยกิต**

2.2.1 กลุ่มวิชาฝึกประสบการณ์วิชาชีพ

รหัสวิชา	ชื่อวิชา	น(ท-ป-ศ)
AFS351	การเตรียมฝึกประสบการณ์วิชาชีพด้านวิทยาศาสตร์และเทคโนโลยีการอาหาร 1	2(90)
AFS453	การฝึกประสบการณ์วิชาชีพวิทยาศาสตร์และเทคโนโลยีการอาหาร	3(320)
AFS456	ปัญหาพิเศษวิทยาศาสตร์และเทคโนโลยีการอาหาร	3(0-9-3)

2.2.2 กลุ่มสหกิจศึกษา

รหัสวิชา	ชื่อวิชา	น(ท-ป-ศ)
AFS352	การเตรียมสหกิจศึกษาสาขาวิชาวิทยาศาสตร์และเทคโนโลยีการอาหาร	2(90)
AFS454	สหกิจศึกษาสาขาวิชาวิทยาศาสตร์และเทคโนโลยีการอาหาร	6(640)

3. หมวดวิชาเลือกเสรี **จำนวนไม่น้อยกว่า 6 หน่วยกิต**

ให้เลือกเรียนรายวิชาใด ๆ ในหลักสูตรมหาวิทยาลัยราชภัฏวไลยอลงกรณ์ ในพระบรมราชูปถัมภ์ จังหวัดปทุมธานี โดยไม่ซ้ำกับรายวิชาที่เคยเรียนมาแล้ว และต้องไม่เป็นรายวิชาที่กำหนดให้เรียนโดยไม่นับหน่วยกิตรวมในเกณฑ์การสำเร็จหลักสูตรของสาขาวิชานี้

หลักสูตรวิทยาศาสตรบัณฑิต
สาขาวิชาเทคโนโลยีภูมิทัศน์
(หลักสูตรใหม่ พ.ศ. 2559)

ระดับปริญญาตรี

Bachelor of Science Program in Landscape Technology

จุดประสงค์เฉพาะ

1. เพื่อผลิตบัณฑิตให้มีทัศนคติที่ดี และความซื่อสัตย์ต่อวิชาชีพ มีคุณธรรมจริยธรรม มีความรับผิดชอบ ต่อองค์กร สังคม และประเทศชาติ
2. เพื่อผลิตบัณฑิตที่มีความรู้ความสามารถทางด้านเทคโนโลยีภูมิทัศน์ บนพื้นฐานวิทยาศาสตร์ และเทคโนโลยีในการพัฒนาอาชีพได้อย่างเหมาะสม สามารถดำเนินการธุรกิจภูมิทัศน์ได้อย่างถูกต้อง
3. เพื่อผลิตบัณฑิตให้สามารถประยุกต์ความรู้ในการทำงาน สร้างสรรค์นวัตกรรม นำความรู้มาใช้ แก้ปัญหาของตนเอง และสังคม
4. เพื่อผลิตบัณฑิตให้สามารถเป็นทั้งผู้นำ และผู้ตามที่ดี รวมทั้งสามารถปฏิบัติงานร่วมกับผู้อื่นได้ เป็นทรัพยากรบุคคลในการทำงานทางวิชาชีพภูมิทัศน์ตามความต้องการของตลาดแรงงาน
5. เพื่อผลิตบัณฑิตให้สามารถวิเคราะห์เชิงตัวเลข มีความสามารถด้านการสื่อสาร และเทคโนโลยี สารสนเทศ

คุณสมบัติผู้เข้าศึกษา

1. สำเร็จการศึกษาไม่ต่ำกว่ามัธยมศึกษาตอนปลายหรือเทียบเท่า หรือสำเร็จการศึกษาระดับ ประกาศนียบัตรวิชาชีพชั้นสูง (ปวส.) หรือเทียบเท่า
2. ผ่านการคัดเลือกตามข้อบังคับของมหาวิทยาลัยราชภัฏวไลยอลงกรณ์ ในพระบรมราชูปถัมภ์ จังหวัดปทุมธานี ว่าด้วยการจัดการศึกษาระดับอนุปริญญาและปริญญาตรี พ.ศ. 2557

โครงสร้างสาขาวิชา

หน่วยกิตรวมตลอดสาขาวิชาไม่น้อยกว่า 128 หน่วยกิต โดยมีสัดส่วนหน่วยกิตแต่ละหมวดวิชาและ แต่ละกลุ่มวิชา ดังนี้

1. หมวดวิชาศึกษาทั่วไป	จำนวนไม่น้อยกว่า	30	หน่วยกิต
2. หมวดวิชาเฉพาะ	จำนวนไม่น้อยกว่า	92	หน่วยกิต
2.1 กลุ่มวิชาเนื้อหา		85	หน่วยกิต
2.1.1 กลุ่มวิชาบังคับ		70	หน่วยกิต
2.1.2 กลุ่มวิชาเลือก		15	หน่วยกิต
2.2 กลุ่มวิชาปฏิบัติการและฝึกประสบการณ์วิชาชีพ		7	หน่วยกิต
3. หมวดวิชาเลือกเสรี	จำนวนไม่น้อยกว่า	6	หน่วยกิต

คู่มือนักศึกษา ปีการศึกษา 2559

การจัดการเรียนการสอน

1. หมวดวิชาศึกษาทั่วไป	30	หน่วยกิต
(ตั้งรายละเอียดในภาคผนวก)		
2. หมวดวิชาเฉพาะ	จำนวนไม่น้อยกว่า	92 หน่วยกิต
2.1 กลุ่มวิชาเนื้อหา		85 หน่วยกิต
2.1.1 กลุ่มวิชาบังคับ	บังคับเรียนไม่น้อยกว่า	70 หน่วยกิต
รหัสวิชา	ชื่อวิชา	น(ท-ป-ศ)
ALT101	การผลิตพืชเพื่องานภูมิทัศน์	3(2-2-5)
ALT102	ปฐพีวิทยาเพื่องานภูมิทัศน์	3(2-2-5)
ALT103	ภูมิทัศน์เบื้องต้น	3(2-2-5)
ALT104	เรขนิเทศ	3(2-2-5)
ALT105	หลักการออกแบบเบื้องต้น	3(2-2-5)
ALT106	การใช้โปรแกรมสำเร็จรูปสำหรับงานภูมิทัศน์	3(2-2-5)
ALT107	ทักษะทางช่างสำหรับงานภูมิทัศน์	3(2-2-5)
ALT201	วัสดุตกแต่งภูมิทัศน์	3(2-2-5)
ALT202	ทักษะวิชาชีพภูมิทัศน์	3(2-2-5)
ALT203	วัสดุพืชพรรณและการเลือกใช้	3(2-2-5)
ALT204	การจัดการศัตรูพืชสำหรับงานภูมิทัศน์	3(2-2-5)
ALT205	การดูแลรักษางานภูมิทัศน์	3(2-2-5)
ALT211	ไม้ดอกไม้ประดับสำหรับงานภูมิทัศน์	3(2-2-5)
ALT212	การจัดการเรือนเพาะชำ	3(2-2-5)
ALT213	การจัดการสนามหญ้าในงานภูมิทัศน์	3(2-2-5)
ALT301	การประมาณราคางานภูมิทัศน์	3(2-2-5)
ALT302	การจัดภูมิทัศน์ภายในอาคาร	3(2-2-5)
ALT316	ชลประทานเพื่องานภูมิทัศน์	3(2-2-5)
ALT336	ภาษาอังกฤษสำหรับเทคโนโลยีภูมิทัศน์	2(2-0-4)
ALT401	สัมมนาทางเทคโนโลยีภูมิทัศน์	2(1-2-3)
ALT404	โครงงานทางเทคโนโลยีภูมิทัศน์	3(0-6-3)
SBT101	ชีววิทยาพื้นฐาน	3(2-2-5)
SCH101	เคมีพื้นฐาน	3(2-2-5)
SMS103	หลักสถิติ	3(3-0-6)
2.1.2 กลุ่มวิชาเลือก	บังคับเรียนไม่น้อยกว่า	15 หน่วยกิต
รหัสวิชา	ชื่อวิชา	น(ท-ป-ศ)
ALT206	การจัดตกแต่งสถานที่ด้วยพรรณไม้	3(2-2-5)
ALT207	ไม้ยืนต้นในงานภูมิทัศน์	3(2-2-5)
ALT208	ไม้ตัดและไม้แคระ	3(2-2-5)
ALT209	พืชสมุนไพรในงานภูมิทัศน์	3(2-2-5)
ALT210	พรรณไม้น้ำในงานภูมิทัศน์	3(2-2-5)
ALT214	การจัดสวนเบื้องต้น	3(2-2-5)

คู่มือนักศึกษา ปีการศึกษา 2559

รหัสวิชา	ชื่อวิชา	น(ท-ป-ศ)
ALT215	การขยายพันธุ์พืชสำหรับภูมิทัศน์	3(2-2-5)
ALT216	การเลี้ยงกล้วยไม้ เพื่องานภูมิทัศน์	3(2-2-5)
ALT303	การสำรวจภูมิทัศน์	3(2-2-5)
ALT304	องค์ประกอบ และหลักการออกแบบภูมิทัศน์	3(2-2-5)
ALT306	การเขียนแบบภูมิทัศน์	3(2-2-5)
ALT307	การเขียนแบบโครงสร้างภูมิทัศน์	3(2-2-5)
ALT308	เทคนิคการก่อสร้างงานภูมิทัศน์	3(2-2-5)
ALT309	การวางผังโครงการ	3(2-2-5)
ALT310	การก่อสร้างงานภูมิทัศน์พื้นที่สาธารณะ	3(2-2-5)
ALT311	การวางแผน และการออกแบบพื้นที่นันทนาการ	3(2-2-5)
ALT312	การออกแบบภูมิทัศน์ชุมชน	3(2-2-5)
ALT313	การวางแผน และการออกแบบสวนสาธารณะ	3(2-2-5)
ALT315	การออกแบบสวนน้ำ	3(2-2-5)
ALT317	การจัดการทรัพยากรธรรมชาติ	3(2-2-5)
ALT318	การอนุรักษ์สิ่งแวดล้อม	3(2-2-5)
ALT319	นวัตกรรมทางภูมิทัศน์	3(2-2-5)
ALT320	แนวคิด และการนำเสนอผลงานการออกแบบทางภูมิทัศน์	3(2-2-5)
ALT321	กฎหมายที่เกี่ยวข้องกับงานภูมิทัศน์	3(2-2-5)
ALT322	การจัดการภูมิทัศน์ในเคหะสถาน	3(2-2-5)
ALT323	การจัดการสนามกีฬา	3(2-2-5)
ALT325	ภูมิทัศน์เมือง	3(2-2-5)
ALT327	ภูมิทัศน์วัฒนธรรม	3(2-2-5)
ALT332	ระบบสารสนเทศทางภูมิศาสตร์สำหรับงานภูมิทัศน์	3(2-2-5)
ALT333	การควบคุมงานภูมิทัศน์	3(2-2-5)
ALT334	การบริหารงานก่อสร้างภูมิทัศน์	3(2-2-5)
ALT335	การบริหารธุรกิจภูมิทัศน์	3(2-2-5)
ALT405	ปัญหาพิเศษทางเทคโนโลยีภูมิทัศน์	3(0-6-3)
2.2 กลุ่มวิชาปฏิบัติการและฝึกประสบการณ์วิชาชีพ		
ให้เลือกเรียนกลุ่มวิชาใดกลุ่มวิชาหนึ่ง		ไม่น้อยกว่า 7 หน่วยกิต
2.2.1 กลุ่มสหกิจศึกษา		
รหัสวิชา	ชื่อวิชา	น(ท-ป-ศ)
ALT406	เตรียมสหกิจศึกษาสาขาวิชาเทคโนโลยีภูมิทัศน์	1(45)
ALT407	สหกิจศึกษาสาขาวิชาเทคโนโลยีภูมิทัศน์	6(640)
2.2.2 กลุ่มวิชาฝึกประสบการณ์วิชาชีพ		
รหัสวิชา	ชื่อวิชา	น(ท-ป-ศ)
ALT402	เตรียมฝึกประสบการณ์วิชาชีพทางเทคโนโลยีภูมิทัศน์	2(90)
ALT403	ฝึกประสบการณ์วิชาชีพทางเทคโนโลยีภูมิทัศน์	5(450)

3. หมวดวิชาเลือกเสรี

จำนวนไม่น้อยกว่า 6 หน่วยกิต

ให้เลือกเรียนรายวิชาใด ๆ ในหลักสูตรมหาวิทยาลัยราชภัฏวไลยอลงกรณ์ ในพระบรมราชูปถัมภ์ จังหวัดปทุมธานี โดยไม่ซ้ำกับรายวิชาที่เคยเรียนมาแล้ว และต้องไม่เป็นรายวิชาที่กำหนดให้เรียนโดยไม่นับหน่วยกิตรวมในเกณฑ์การสำเร็จหลักสูตรของสาขาวิชานี้



คณะเทคโนโลยีอุตสาหกรรม

(Faculty of Industrial Technology)

- หลักสูตรเทคโนโลยีบัณฑิต
- หลักสูตรวิศวกรรมศาสตรบัณฑิต
- หลักสูตรวิทยาศาสตร์บัณฑิต

หลักสูตรเทคโนโลยีบัณฑิต

สาขาวิชาเทคโนโลยีวิศวกรรม

ระดับปริญญาตรี

(หลักสูตรใหม่ พ.ศ. 2555)

Bachelor of Technology Program in Engineering Technology

จุดประสงค์เฉพาะ

1. ผลิตบัณฑิตที่มีความรับผิดชอบต่อหน้าที่ มีคุณธรรมและจริยธรรม มีจิตสำนึกที่ดีต่อสังคมและชุมชน
2. ผลิตบัณฑิตให้มีความคิดริเริ่มในเชิงสร้างสรรค์ สามารถนำความรู้มาประยุกต์ใช้ในการประกอบอาชีพได้
3. ผลิตบัณฑิตที่มีพื้นฐานความรู้ทางเทคโนโลยีวิศวกรรม ให้สอดคล้องกับความต้องการของตลาดแรงงานภาคอุตสาหกรรม ภาครัฐและภาคเอกชน
4. ผลิตบัณฑิตที่มีความรู้ด้านวิชาการ ทฤษฎีวิชาชีพและทักษะปฏิบัติ สามารถปรับตัวให้ทันกับการเปลี่ยนแปลง ยึดมั่นในจรรยาบรรณวิชาชีพและเป็นแบบอย่างที่ดี
5. ผลิตบัณฑิตที่มีความรู้ความสามารถด้านการวิจัยและมีศักยภาพในการศึกษาขั้นสูงต่อไป

คุณสมบัติผู้เข้าศึกษา

1. ตามเกณฑ์มาตรฐานคือ เป็นผู้สำเร็จการศึกษามัธยมศึกษาตอนปลาย สายวิทยาศาสตร์ – คณิตศาสตร์ หรือเทียบเท่า และให้เป็นไปตามประกาศกระทรวงศึกษาธิการ
2. ให้เป็นไปตามข้อบังคับมหาวิทยาลัยราชภัฏวไลยอลงกรณ์ ในพระบรมราชูปถัมภ์ จังหวัดปทุมธานี ว่าด้วยการจัดการศึกษาระดับอนุปริญญา และปริญญาตรี พ.ศ. 2551
3. ให้เป็นไปตามมติของคณะกรรมการบริหารหลักสูตร

โครงสร้างสาขาวิชา

หน่วยกิตรวมตลอดสาขาวิชาไม่น้อยกว่า 133 หน่วยกิต โดยมีสัดส่วนหน่วยกิตแต่ละหมวดวิชาและแต่ละกลุ่มวิชา ดังนี้

1. หมวดวิชาศึกษาทั่วไป	จำนวนไม่น้อยกว่า	30	หน่วยกิต
2. หมวดวิชาพื้นฐานเทคโนโลยีวิศวกรรม		23	หน่วยกิต
3. หมวดวิชาเฉพาะ	จำนวนไม่น้อยกว่า	74	หน่วยกิต
3.1 กลุ่มวิชาเนื้อหา		67	หน่วยกิต
3.1.1 กลุ่มวิชาบังคับ		38	หน่วยกิต
3.1.2 กลุ่มวิชาเลือก		29	หน่วยกิต
3.2 กลุ่มวิชาปฏิบัติการและฝึกประสบการณ์วิชาชีพ		7	หน่วยกิต
4. หมวดวิชาเลือกเสรี	จำนวนไม่น้อยกว่า	6	หน่วยกิต

การจัดการเรียนการสอน

1. หมวดวิชาศึกษาทั่วไป	30	หน่วยกิต
(ดังรายละเอียดในภาคผนวก)		
2. หมวดวิชาพื้นฐานเทคโนโลยีวิศวกรรม	23	หน่วยกิต
รหัสวิชา	ชื่อวิชา	น(ท-ป-ศ)
SCH102	เคมีทั่วไป	3(3-0-6)
SCH103	ปฏิบัติการเคมีทั่วไป	1(0-3-2)
SPY109	ฟิสิกส์เทคโนโลยีวิศวกรรม	3(3-0-6)
SPY110	ปฏิบัติฟิสิกส์เทคโนโลยีวิศวกรรม	1(0-3-2)
TEC110	คณิตศาสตร์เทคโนโลยีวิศวกรรม	3(3-0-6)
TEC111	ปฏิบัติงานเทคโนโลยีวิศวกรรม	2(0-4-2)
TEC112	พื้นฐานวิศวกรรมไฟฟ้า	3(3-0-6)
TEC113	ปฏิบัติพื้นฐานวิศวกรรมไฟฟ้า	1(0-3-2)
TEC121	คอมพิวเตอร์ในงานเทคโนโลยีวิศวกรรม	3(2-2-5)
TEC122	เขียนแบบเทคโนโลยีวิศวกรรม	3(2-2-5)
3. หมวดวิชาเฉพาะ	จำนวนไม่น้อยกว่า	74
3.1 กลุ่มวิชาเนื้อหา		67
3.1.1 กลุ่มวิชาบังคับ	บังคับเรียนไม่น้อยกว่า	38
ให้เลือกเรียนกลุ่มวิชาใดกลุ่มวิชาหนึ่ง		
ก. กลุ่มวิชาเทคโนโลยีวิศวกรรมการจัดการ	บังคับเรียน	38
อุตสาหกรรม		
รหัสวิชา	ชื่อวิชา	น(ท-ป-ศ)
TIM101	การจัดองค์การและการจัดการอุตสาหกรรม	3(3-0-6)
TIM102	วัสดุในงานอุตสาหกรรม	3(3-0-6)
TIM103	ปฏิบัติวัสดุในงานอุตสาหกรรม	1(0-3-2)
TIM204	เศรษฐศาสตร์วิศวกรรม	3(3-0-6)
TIM205	กรรมวิธีการผลิตในอุตสาหกรรม	3(3-0-6)
TIM206	สถิติวิศวกรรม	3(3-0-6)
TIM207	การบัญชีสำหรับกิจการอุตสาหกรรม	3(3-0-6)
TIM208	ปฏิบัติการบัญชีสำหรับกิจการอุตสาหกรรม	1(0-3-2)
TIM209	การจัดการการผลิต	3(3-0-6)
TIM210	การออกแบบและวางผังโรงงาน	3(3-0-6)
TIM211	ปฏิบัติการออกแบบและวางผังโรงงาน	1(0-3-2)
TIM321	การศึกษาความเป็นไปได้ของโครงการ	3(3-0-6)
TIM322	ปฏิบัติการศึกษาความเป็นไปได้ของโครงการ	1(0-3-2)
TIM323	การวิจัยเพื่อการจัดการอุตสาหกรรม	3(3-0-6)
TIM324	ปฏิบัติการวิจัยเพื่อการจัดการอุตสาหกรรม	1(0-3-2)
TIM444	โครงการเทคโนโลยีวิศวกรรมการจัดการอุตสาหกรรม	3(0-6-3)

ข. กลุ่มวิชาเทคโนโลยีวิศวกรรมเครื่องกล		บังคับเรียน	38	หน่วยกิต
รหัสวิชา	ชื่อวิชา			น(ท-ป-ศ)
TIM101	คณิตศาสตร์วิศวกรรมเครื่องกล			3(3-0-6)
TIM102	ยานยนต์พื้นฐาน			3(3-0-6)
TIM103	ปฏิบัติยานยนต์พื้นฐาน			1(0-3-2)
TIM204	เทอร์โมไดนามิกส์ 1			3(3-0-6)
TIM205	กลศาสตร์ของไหล			3(3-0-6)
TIM207	กลศาสตร์ของแข็ง 1			3(3-0-6)
TIM208	การทดลองวิศวกรรมเครื่องกล 1			1(0-3-2)
TIM209	การทำความเย็นและปรับอากาศ			3(3-0-6)
TIM210	ปฏิบัติทำความเย็นและปรับอากาศ			1(0-3-2)
TIM313	ไฮดรอลิกส์และนิวแมติกส์			3(3-0-6)
TIM314	ปฏิบัติไฮดรอลิกส์และนิวแมติกส์			1(0-3-2)
TIM443	การถ่ายเทความร้อน			3(3-0-6)
TIM444	ต้นกำลังโรงจักร			3(3-0-6)
TIM445	โครงการเทคโนโลยีวิศวกรรมเครื่องกล			3(0-6-3)
TIM446	วิศวกรรมการบำรุงรักษา			3(3-0-6)
TIM447	ปฏิบัติวิศวกรรมการบำรุงรักษา			1(0-3-2)
ค. กลุ่มวิชาเทคโนโลยีวิศวกรรมการผลิต		บังคับเรียน	38	หน่วยกิต
รหัสวิชา	ชื่อวิชา			น(ท-ป-ศ)
TIM102	วัสดุในงานอุตสาหกรรม			3(3-0-6)
TIM103	ปฏิบัติวัสดุในงานอุตสาหกรรม			1(0-3-2)
TME313	ไฮดรอลิกส์และนิวแมติกส์			3(3-0-6)
TME314	ปฏิบัติไฮดรอลิกส์และนิวแมติกส์			1(0-3-2)
TPE101	การวัดและเครื่องมือวัด			3(3-0-6)
TPE102	ปฏิบัติการวัดและเครื่องมือวัด			1(0-3-2)
TPE203	เทคโนโลยีเครื่องมือกล 1			3(3-0-6)
TPE204	ปฏิบัติเทคโนโลยีเครื่องมือกล 1			1(0-3-2)
TPE205	เทคโนโลยีการเชื่อม			3(3-0-6)
TPE206	ปฏิบัติเทคโนโลยีการเชื่อม			1(0-3-2)
TPE207	เทคโนโลยีแคดแคม			3(3-0-6)
TPE208	ปฏิบัติการเทคโนโลยีแคดแคม			1(0-3-2)
TPE309	เทคโนโลยีซีเอ็นซี			3(3-0-6)
TPE310	ปฏิบัติเทคโนโลยีซีเอ็นซี			1(0-3-2)
TPE311	ระบบอัตโนมัติ			3(3-0-6)
TPE312	ปฏิบัติระบบอัตโนมัติ			1(0-3-2)
TPE315	การควบคุมคุณภาพ			3(3-0-6)
TPE432	โครงการเทคโนโลยีวิศวกรรมการผลิต			3(0-6-3)

ง. กลุ่มวิชาเทคโนโลยีวิศวกรรมไฟฟ้า	บังคับเรียน	38	หน่วยกิต
รหัสวิชา	ชื่อวิชา		น(ท-ป-ศ)
TEE101	คณิตศาสตร์วิศวกรรมไฟฟ้า		3(3-0-6)
TEE203	เครื่องมือวัดและการวัดทางไฟฟ้า		3(3-0-6)
TEE204	ปฏิบัติเครื่องมือวัดและการวัดทางไฟฟ้า		1(0-3-2)
TEE205	การวิเคราะห์วงจรไฟฟ้า 1		3(3-0-6)
TEE206	ทดลองการวิเคราะห์วงจรไฟฟ้า 1		1(0-3-2)
TEE207	หม้อแปลงไฟฟ้า		3(3-0-6)
TEE208	ปฏิบัติหม้อแปลงไฟฟ้า		1(0-3-2)
TEE209	การวิเคราะห์วงจรไฟฟ้า 2		3(3-0-6)
TEE210	ทดลองการวิเคราะห์วงจรไฟฟ้า 2		1(0-3-2)
TEE211	การติดตั้งไฟฟ้า		3(3-0-6)
TEE212	ปฏิบัติติดตั้งไฟฟ้า		1(0-3-2)
TEE213	เครื่องจักรกลไฟฟ้า		3(3-0-6)
TEE214	ทดลองเครื่องจักรกลไฟฟ้า		1(0-3-2)
TEE316	วิศวกรรมอิเล็กทรอนิกส์		3(3-0-6)
TEE317	ทดลองวิศวกรรมอิเล็กทรอนิกส์		1(0-3-2)
TEE323	การควบคุมมอเตอร์ไฟฟ้า		3(3-0-6)
TEE324	ปฏิบัติควบคุมมอเตอร์ไฟฟ้า		1(0-3-2)
TEE451	โครงการเทคโนโลยีวิศวกรรมไฟฟ้า		3(0-6-3)
3.1.2	กลุ่มวิชาเลือก	เลือกเรียนไม่น้อยกว่า	29 หน่วยกิต
	ให้เลือกเพียงกลุ่มวิชาเดียวตามกลุ่มวิชาบังคับ		
ก. กลุ่มวิชาเทคโนโลยีวิศวกรรมการจัดการอุตสาหกรรม			
รหัสวิชา	ชื่อวิชา		น(ท-ป-ศ)
TIM212	ระบบสารสนเทศเพื่อการจัดการอุตสาหกรรม		3(3-0-6)
TIM313	การวิจัยดำเนินงาน		3(3-0-6)
TIM314	การศึกษาการเคลื่อนไหวและเวลา		3(3-0-6)
TIM315	ปฏิบัติการศึกษาการเคลื่อนไหวและเวลา		1(0-3-2)
TIM316	หลักการควบคุมคุณภาพเชิงสถิติ		3(3-0-6)
TIM317	กฎหมายอุตสาหกรรมและจริยธรรม		3(3-0-6)
TIM318	การจัดระบบการผลิตโดยใช้คอมพิวเตอร์		3(3-0-6)
TIM325	ภาษาอังกฤษเพื่องานอุตสาหกรรม		3(3-0-6)
TIM326	เทคโนโลยีการจัดการโลจิสติกส์และโซ่อุปทาน		3(3-0-6)
TIM327	โปรแกรมคอมพิวเตอร์สำเร็จรูปทางการจัดการอุตสาหกรรม		3(3-0-6)
TIM328	วิศวกรรมปัจจัยมนุษย์		3(2-2-5)
TIM329	การออกแบบผลิตภัณฑ์เบื้องต้น		3(3-0-6)
TIM330	ปฏิบัติการออกแบบผลิตภัณฑ์เบื้องต้น		1(0-3-2)
TIM331	ปฏิบัติภาษาอังกฤษเพื่องานอุตสาหกรรม		1(0-3-2)
TIM332	เทคนิคการพยากรณ์		3(3-0-6)

รหัสวิชา	ชื่อวิชา	น(ท-ป-ศ)
TIM333	ปฏิบัติระบบสารสนเทศเพื่อการจัดการอุตสาหกรรม	1(0-3-2)
TIM334	การจัดการด้านวิศวกรรมการเงิน	3(3-0-6)
TIM335	ระบบบริหารสินค้าคงคลัง	3(3-0-6)
TIM336	การจัดการพลังงานในอุตสาหกรรม	3(3-0-6)
TIM337	ปฏิบัติการจัดระบบการผลิตโดยใช้คอมพิวเตอร์	1(0-3-2)
TIM338	ปฏิบัติโปรแกรมคอมพิวเตอร์สำเร็จรูปทางการจัดการอุตสาหกรรม	1(0-3-2)
TIM339	การออกแบบแผนการทดลอง	3(3-0-6)
TIM340	การวิเคราะห์และการบริหารจัดการความเสี่ยง	3(3-0-6)
TIM341	การวางแผนและการควบคุมการผลิต	3(3-0-6)
TIM445	การจัดการโครงการ	3(3-0-6)
TIM446	วิศวกรรมการบำรุงรักษา	3(3-0-6)
TIM448	วิศวกรรมความปลอดภัยและสิ่งแวดล้อม	3(3-0-6)
ข. กลุ่มวิชาเทคโนโลยีวิศวกรรมเครื่องกล		
รหัสวิชา	ชื่อวิชา	น(ท-ป-ศ)
TIM204	เศรษฐศาสตร์วิศวกรรม	3(3-0-6)
TIM448	วิศวกรรมความปลอดภัยและสิ่งแวดล้อม	3(3-0-6)
TME206	กลศาสตร์วิศวกรรม	3(3-0-6)
TME211	การวัดและเครื่องมือวัดในงานอุตสาหกรรม	3(3-0-6)
TME212	ปฏิบัติการวัดและเครื่องมือวัดในงานอุตสาหกรรม	1(0-3-2)
TME315	การออกแบบเครื่องกล 1	3(3-0-6)
TME316	เครื่องยนต์สันดาปภายใน	3(3-0-6)
TME317	ปฏิบัติเครื่องยนต์สันดาปภายใน	1(0-3-2)
TME318	พลศาสตร์วิศวกรรม	3(3-0-6)
TME321	พลังงานทดแทน	3(3-0-6)
TME322	การจัดองค์การและการจัดการอุตสาหกรรม	3(3-0-6)
TME323	วิศวกรรมยานยนต์	3(3-0-6)
TME324	ปฏิบัติวิศวกรรมยานยนต์	1(0-3-2)
TME325	การควบคุมมลพิษทางเครื่องกล	3(3-0-6)
TME326	จริยธรรมทางธุรกิจและอุตสาหกรรม	3(3-0-6)
TME327	การควบคุมอัตโนมัติ	3(3-0-6)
TME328	ปฏิบัติควบคุมอัตโนมัติ	1(0-3-2)
TME329	เทคโนโลยียานยนต์สมัยใหม่	3(3-0-6)
TME330	ปฏิบัติเทคโนโลยียานยนต์สมัยใหม่	1(0-3-2)
TME331	การออกแบบทำความเย็นและปรับอากาศ	3(3-0-6)
TME332	การออกแบบเครื่องกล 2	3(3-0-6)
TME333	ไฮดรอลิกส์และนิวแมติกส์ 2	3(3-0-6)
TME334	ปฏิบัติไฮดรอลิกส์และนิวแมติกส์ 2	1(0-3-2)
TME335	การอนุรักษ์พลังงานในงานอุตสาหกรรม	3(3-0-6)
TME336	เขียนแบบวิศวกรรม 2	3(2-2-5)

รหัสวิชา	ชื่อวิชา	น(ท-ป-ศ)
TME337	การวิเคราะห์ทดสอบเครื่องยนต์	3(3-0-6)
TME338	ทดลองวิเคราะห์เครื่องยนต์	1(0-3-2)
TME339	เทอร์โมไดนามิกส์ 2	3(3-0-6)
TME340	การทดลองวิศวกรรมเครื่องกล 2	1(0-3-2)

ค. กลุ่มวิชาเทคโนโลยีวิศวกรรมการผลิต

รหัสวิชา	ชื่อวิชา	น(ท-ป-ศ)
TIM113	การวิจัยดำเนินงาน	3(3-0-6)
TIM204	เศรษฐศาสตร์วิศวกรรม	3(3-0-6)
TIM205	กรรมวิธีการผลิตในอุตสาหกรรม	3(3-0-6)
TIM206	สถิติวิศวกรรม	3(3-0-6)
TIM210	การออกแบบและวางผังโรงงาน	3(3-0-6)
TIM448	วิศวกรรมความปลอดภัยและสิ่งแวดล้อม	3(3-0-6)
TME206	กลศาสตร์วิศวกรรม	3(3-0-6)
TPE316	เทคโนโลยีเครื่องมือกล 2	3(3-0-6)
TPE317	ปฏิบัติเทคโนโลยีเครื่องมือกล 2	1(0-3-2)
TPE318	การวางแผนและการควบคุมการผลิต	3(3-0-6)
TPE319	ชิ้นส่วนเครื่องจักรกล	3(3-0-6)
TPE320	การเขียนโปรแกรมคอมพิวเตอร์	3(2-2-5)
TPE321	ไมโครคอนโทรลเลอร์	3(3-0-6)
TPE322	ปฏิบัติไมโครคอนโทรลเลอร์	1(0-3-2)
TPE323	หุ่นยนต์ในงานอุตสาหกรรม	3(3-0-6)
TPE324	ทดลองหุ่นยนต์ในงานอุตสาหกรรม	1(0-3-2)
TPE325	ระบบควบคุม	3(2-2-5)
TPE326	เซนเซอร์ทรานส์ดีวเซอร์และแอกทูเอเตอร์	3(2-2-5)
TPE327	เทคโนโลยีพลาสติก	3(3-0-6)
TPE328	การออกแบบแม่พิมพ์	3(3-0-6)
TPE433	การออกแบบเครื่องจักรกล	3(3-0-6)

ง. กลุ่มวิชาเทคโนโลยีวิศวกรรมไฟฟ้า

รหัสวิชา	ชื่อวิชา	น(ท-ป-ศ)
TEE102	เขียนแบบวิศวกรรมไฟฟ้า	3(2-2-5)
TEE215	โรงจักรไฟฟ้า ระบบส่งและจ่ายกำลังไฟฟ้า	3(3-0-6)
TEE318	วิศวกรรมส่องสว่าง	3(3-0-6)
TEE319	ทดลองวิศวกรรมส่องสว่าง	1(0-3-2)
TEE320	การออกแบบระบบไฟฟ้า	3(3-0-6)
TEE321	ระบบเครื่องทำความเย็นและเครื่องปรับอากาศ	3(3-0-6)
TEE322	ปฏิบัติระบบเครื่องทำความเย็นและเครื่องปรับอากาศ	1(0-3-2)
TEE325	เทคโนโลยีไมโครคอนโทรลเลอร์	3(3-0-6)
TEE326	ทดลองเทคโนโลยีไมโครคอนโทรลเลอร์	1(0-3-2)
TEE327	อิเล็กทรอนิกส์กำลัง	3(3-0-6)
TEE328	ทดลองอิเล็กทรอนิกส์กำลัง	1(0-3-2)

รหัสวิชา	ชื่อวิชา	น(ท-ป-ศ)
TEE329	การป้องกันระบบไฟฟ้ากำลัง	3(3-0-6)
TEE330	ทดลองการป้องกันระบบไฟฟ้ากำลัง	1(0-3-2)
TEE333	วิศวกรรมแม่เหล็กไฟฟ้า	3(3-0-6)
TEE334	โปรแกรมคอมพิวเตอร์สำหรับเทคโนโลยีวิศวกรรม	3(3-0-6)
TEE335	ทดลองโปรแกรมคอมพิวเตอร์สำหรับเทคโนโลยีวิศวกรรม	1(0-3-2)
TEE336	การออกแบบระบบดิจิทัล	3(3-0-6)
TEE337	ทดลองการออกแบบระบบดิจิทัล	1(0-3-2)
TEE338	การบริหารโครงการทางไฟฟ้า	3(3-0-6)
TEE339	การวิเคราะห์ระบบไฟฟ้ากำลัง	3(3-0-6)
TEE340	ทดลองการวิเคราะห์ระบบไฟฟ้ากำลัง	1(0-3-2)
TEE341	เทคโนโลยีการอนุรักษ์พลังงาน	3(3-0-6)
TEE342	การอนุรักษ์และจัดการพลังงานไฟฟ้า	3(3-0-6)
TEE343	การวัดและควบคุมทางอุตสาหกรรม	3(3-0-6)
TEE344	ปฏิบัติการวัดและควบคุมทางอุตสาหกรรม	1(0-3-2)
TEE345	การควบคุมกระบวนการด้วยพีแอลซี	3(3-0-6)
TEE346	ปฏิบัติการควบคุมกระบวนการด้วยพีแอลซี	1(0-3-2)
TEE347	การควบคุมการทำความเย็นและปรับอากาศในอาคารขนาดใหญ่	3(3-0-6)
TEE348	ปฏิบัติการควบคุมการทำความเย็นและปรับอากาศในอาคารขนาดใหญ่	1(0-3-2)

3.2 กลุ่มวิชาปฏิบัติการและฝึกประสบการณ์วิชาชีพ

ให้เลือกเรียนกลุ่มวิชาใดกลุ่มวิชาหนึ่ง ไม่น้อยกว่า 7 หน่วยกิต

3.2.1 กลุ่มสหกิจศึกษา

รหัสวิชา	ชื่อวิชา	น(ท-ป-ศ)
TEC408	การเตรียมฝึกสหกิจศึกษาเทคโนโลยีวิศวกรรม	1(45)
TEC409	สหกิจศึกษาเทคโนโลยีวิศวกรรม	6(640)

3.2.2 กลุ่มวิชาฝึกประสบการณ์วิชาชีพ

รหัสวิชา	ชื่อวิชา	น(ท-ป-ศ)
TEC323	การเตรียมฝึกประสบการณ์วิชาชีพเทคโนโลยีวิศวกรรม	2(90)
TEC425	การฝึกประสบการณ์วิชาชีพเทคโนโลยีวิศวกรรม	5(450)

3.2.3 กลุ่มวิชาปฏิบัติการโครงการ

รหัสวิชา	ชื่อวิชา	น(ท-ป-ศ)
TEC324	การเตรียมปฏิบัติการโครงการวิชาชีพเทคโนโลยีวิศวกรรม	2(90)
TEC426	ปฏิบัติการโครงการวิชาชีพเทคโนโลยีวิศวกรรม	5(2-6-7)

3. หมวดวิชาเลือกเสรี จำนวนไม่น้อยกว่า 6 หน่วยกิต

ให้เลือกเรียนรายวิชาใด ๆ ในหลักสูตรมหาวิทยาลัยราชภัฏวไลยอลงกรณ์ ในพระบรมราชูปถัมภ์ จังหวัดปทุมธานี โดยไม่ซ้ำกับรายวิชาที่เคยเรียนมาแล้ว และต้องไม่เป็นรายวิชาที่กำหนดให้เรียนโดยไม่นับหน่วยกิตรวมในเกณฑ์การสำเร็จหลักสูตรของสาขาวิชานี้

หลักสูตรเทคโนโลยีบัณฑิต

สาขาวิชาออกแบบผลิตภัณฑ์อุตสาหกรรม

ระดับปริญญาตรี

(หลักสูตรปรับปรุง พ.ศ. 2555)

Bachelor of Technology Program in Industrial Product Design

จุดประสงค์เฉพาะ

1. เพื่อให้นักศึกษามีทักษะและความคิดสร้างสรรค์ นำไปประกอบอาชีพและศึกษาต่อในระดับที่สูงขึ้น
2. เพื่อให้นักศึกษามีคุณธรรม จริยธรรม ในวิชาชีพ
3. เพื่อสร้างเสริมภูมิปัญญาท้องถิ่น และคงไว้ซึ่งวัฒนธรรมของชาติไทย
4. เพื่อให้มีความรู้ในศาสตร์ และเทคโนโลยี สามารถบูรณาการ และวิจัยงานออกแบบผลิตภัณฑ์

อุตสาหกรรม

5. เพื่อให้มีทัศนคติที่ดีต่อวิชาชีพ

คุณสมบัติผู้เข้าศึกษา

1. ตามเกณฑ์มาตรฐานคือ เป็นผู้สำเร็จการศึกษามัธยมศึกษาตอนปลายทุกสาขาวิชาหรือเทียบเท่า และให้ปฏิบัติตามประกาศกระทรวงศึกษาธิการ
2. ให้เป็นไปตามข้อบังคับมหาวิทยาลัยราชภัฏวไลยอลงกรณ์ ในพระบรมราชูปถัมภ์ จังหวัดปทุมธานี ว่าด้วยการจัดการศึกษาระดับอนุปริญญา และปริญญาตรี พ.ศ. 2551
3. ให้เป็นไปตามมติของคณะกรรมการบริหารหลักสูตร

โครงสร้างสาขาวิชา

หน่วยกิตรวมตลอดสาขาวิชาไม่น้อยกว่า 134 หน่วยกิต โดยมีสัดส่วนหน่วยกิตแต่ละหมวดวิชาและแต่ละกลุ่มวิชา ดังนี้

1. หมวดวิชาศึกษาทั่วไป	จำนวนไม่น้อยกว่า	30	หน่วยกิต
2. หมวดวิชาเฉพาะ	จำนวนไม่น้อยกว่า	98	หน่วยกิต
2.1 กลุ่มวิชาเนื้อหา		91	หน่วยกิต
2.1.1 กลุ่มวิชาบังคับ		43	หน่วยกิต
2.1.2 กลุ่มวิชาเลือก		48	หน่วยกิต
2.2 กลุ่มวิชาปฏิบัติการและฝึกประสบการณ์วิชาชีพ		7	หน่วยกิต
3. หมวดวิชาเลือกเสรี	จำนวนไม่น้อยกว่า	6	หน่วยกิต

การจัดการเรียนการสอน

1. หมวดวิชาศึกษาทั่วไป		30	หน่วยกิต
(ตั้งรายละเอียดในภาคผนวก)			
2. หมวดวิชาเฉพาะ	จำนวนไม่น้อยกว่า	98	หน่วยกิต
2.1 กลุ่มวิชาเนื้อหา		91	หน่วยกิต
2.1.1 กลุ่มวิชาบังคับ	บังคับเรียนไม่น้อยกว่า	43	หน่วยกิต

รหัสวิชา	ชื่อวิชา	น(ท-ป-ศ)
SPY109	ฟิสิกส์เทคโนโลยีวิศวกรรม	3(3-0-6)
SPY110	ปฏิบัติฟิสิกส์เทคโนโลยีวิศวกรรม	1(0-3-1)
TEC122	เขียนแบบเทคโนโลยีวิศวกรรม	3(2-2-5)
TID111	ประวัติและวิวัฒนาการผลิตภัณฑ์อุตสาหกรรม	3(2-2-5)
TID112	วาดเส้นผลิตภัณฑ์อุตสาหกรรมเบื้องต้น	3(2-2-5)
TID113	ออกแบบทัศนศิลป์	3(2-2-5)
TID114	วาดเส้นผลิตภัณฑ์อุตสาหกรรม	3(2-2-5)
TID122	การยศาสตร์ผลิตภัณฑ์อุตสาหกรรม	3(2-2-5)
TID123	เขียนแบบผลิตภัณฑ์อุตสาหกรรม	3(2-2-5)
TID231	คอมพิวเตอร์ออกแบบกราฟิก	3(2-2-5)
TID232	คอมพิวเตอร์เขียนแบบ	3(2-2-5)
TID241	หลักการออกแบบผลิตภัณฑ์อุตสาหกรรม	3(2-2-5)
TID341	ออกแบบพัฒนาผลิตภัณฑ์อุตสาหกรรม	3(2-2-5)
TID441	ออกแบบนวัตกรรมผลิตภัณฑ์อุตสาหกรรม	3(2-2-5)
TID443	โครงการพิเศษ	3(2-2-5)
2.1.2 กลุ่มวิชาเลือก		เลือกเรียนไม่น้อยกว่า 48 หน่วยกิต
ก. วิชาเลือก 1		เลือกเรียนไม่น้อยกว่า 36 หน่วยกิต
รหัสวิชา	ชื่อวิชา	น(ท-ป-ศ)
TID121	วัสดุและกรรมวิธีผลิตผลิตภัณฑ์	3(2-2-5)
TID124	เทคนิคการทำหุ่นจำลอง	3(2-2-5)
TID211	ความคิดสร้างสรรค์ในการออกแบบผลิตภัณฑ์	3(2-2-5)
TID212	การนำเสนอผลงานการออกแบบผลิตภัณฑ์	3(2-2-5)
TID213	พฤติกรรมผู้บริโภคการออกแบบผลิตภัณฑ์	3(3-0-6)
TID221	เทคนิคงานผลิตภัณฑ์ไม้	3(2-2-5)
TID222	เทคนิคงานผลิตภัณฑ์เซรามิกส์	3(2-2-5)
TID223	เทคนิคงานผลิตภัณฑ์โลหะ	3(2-2-5)
TID224	เทคนิคงานผลิตภัณฑ์พลาสติก	3(2-2-5)
TID233	คอมพิวเตอร์ตกแต่งภาพ	3(2-2-5)
TID251	หลักการออกแบบเฟอร์นิเจอร์	3(2-2-5)
TID271	หลักการออกแบบกราฟิก	3(2-2-5)
TID321	การประมาณราคาผลิตภัณฑ์อุตสาหกรรม	3(2-2-5)
TID322	กลศาสตร์พื้นฐานในงานออกแบบผลิตภัณฑ์	3(2-2-5)
TID331	คอมพิวเตอร์ออกแบบภาพ 3 มิติ	3(2-2-5)
TID332	คอมพิวเตอร์ออกแบบกราฟิกมัลติมีเดีย	3(2-2-5)
TID342	ออกแบบผลิตภัณฑ์เอกลักษณ์ไทย	3(2-2-5)
TID343	ออกแบบผลิตภัณฑ์ของที่ระลึก	3(2-2-5)
TID344	สัมมนาออกแบบผลิตภัณฑ์อุตสาหกรรม	3(2-2-5)
TID345	การจัดการผลิตภัณฑ์และราคา	3(3-0-6)
TID361	ออกแบบจัดแสดงสินค้าและนิทรรศการ	3(2-2-5)

รหัสวิชา	ชื่อวิชา	น(ท-ป-ศ)
TID372	การถ่ายภาพเพื่อการออกแบบ	3(2-2-5)
TID442	การวิจัยการออกแบบผลิตภัณฑ์อุตสาหกรรม	3(3-0-6)
ข. วิชาเลือก 2	เลือกเรียนไม่น้อยกว่า	12 หน่วยกิต
กลุ่มวิชาออกแบบผลิตภัณฑ์เฟอร์นิเจอร์		
รหัสวิชา	ชื่อวิชา	น(ท-ป-ศ)
TID351	ออกแบบเฟอร์นิเจอร์สำหรับการนั่ง	3(2-2-5)
TID352	ออกแบบเฟอร์นิเจอร์สำหรับเด็ก	3(2-2-5)
TID353	ออกแบบเฟอร์นิเจอร์ถอดประกอบ	3(2-2-5)
TID362	ออกแบบตกแต่งภายในบ้านพักอาศัย	3(2-2-5)
TID363	ออกแบบตกแต่งภายในร้านค้า	3(2-2-5)
กลุ่มวิชาออกแบบผลิตภัณฑ์กราฟิกและบรรจุภัณฑ์		
รหัสวิชา	ชื่อวิชา	น(ท-ป-ศ)
TID281	หลักการออกแบบบรรจุภัณฑ์	3(2-2-5)
TID371	ออกแบบกราฟิกสิ่งพิมพ์	3(2-2-5)
TID381	ออกแบบบรรจุภัณฑ์เพื่อการส่งออก	3(2-2-5)
TID382	ออกแบบบรรจุภัณฑ์เพื่ออาหาร	3(2-2-5)

2.2 กลุ่มวิชาปฏิบัติการและฝึกประสบการณ์วิชาชีพ

ให้เลือกเรียนกลุ่มวิชาใดกลุ่มวิชาหนึ่ง **ไม่น้อยกว่า 7 หน่วยกิต**

2.2.1 กลุ่มสหกิจศึกษา

รหัสวิชา	ชื่อวิชา	น(ท-ป-ศ)
TID392	การเตรียมฝึกสหกิจศึกษาสาขาวิชาออกแบบผลิตภัณฑ์อุตสาหกรรม	1(45)
TID492	สหกิจศึกษาสาขาวิชาออกแบบผลิตภัณฑ์อุตสาหกรรม	6(640)

2.2.2 กลุ่มวิชาฝึกประสบการณ์วิชาชีพ

รหัสวิชา	ชื่อวิชา	น(ท-ป-ศ)
TID391	การเตรียมฝึกประสบการณ์วิชาชีพออกแบบผลิตภัณฑ์อุตสาหกรรม	2(90)
TID491	การฝึกประสบการณ์วิชาชีพออกแบบผลิตภัณฑ์อุตสาหกรรม	5(450)

3. หมวดวิชาเลือกเสรี จำนวนไม่น้อยกว่า 6 หน่วยกิต

ให้เลือกเรียนรายวิชาใด ๆ ในหลักสูตรมหาวิทยาลัยราชภัฏวไลยอลงกรณ์ ในพระบรมราชูปถัมภ์ จังหวัดปทุมธานี โดยไม่ซ้ำกับรายวิชาที่เคยเรียนมาแล้ว และต้องไม่เป็นรายวิชาที่กำหนดให้เรียนโดยไม่นับหน่วยกิตรวมในเกณฑ์การสำเร็จหลักสูตรของสาขาวิชานี้

หลักสูตรวิศวกรรมศาสตรบัณฑิต

สาขาวิชาวิศวกรรมอัตโนมัติ

ระดับปริญญาตรี

(หลักสูตรปรับปรุง พ.ศ. 2555)

Bachelor of Engineering Program in Automation Engineering

จุดประสงค์เฉพาะ

1. ผลิตบัณฑิตที่มีความรู้ความสามารถ และประสบการณ์ทางด้านวิศวกรรมอัตโนมัติให้สอดคล้องกับความต้องการของภาคอุตสาหกรรม และการพัฒนาประเทศ และนำไปประกอบอาชีพได้อย่างมั่นคง และดำรงชีวิตได้อย่างมีความสุข
2. ผลิตบัณฑิตให้มีทักษะในการศึกษาค้นคว้า วิเคราะห์ และประยุกต์ใช้เทคโนโลยี
3. ผลิตบัณฑิตที่มีความรับผิดชอบต่อนานาชาติ มีคุณธรรมและจริยธรรม มีจิตสำนึกที่ดีต่อสังคมและชุมชน
4. ผลิตบัณฑิตที่มีความรู้ด้านวิชาการ ทฤษฎีวิชาชีพและทักษะปฏิบัติ สามารถปรับตัวให้ทันกับการเปลี่ยนแปลง ยึดมั่นในจรรยาบรรณวิชาชีพและเป็นแบบอย่างที่ดี
5. ผลิตบัณฑิตที่มีความรู้ความสามารถด้านการวิจัยและมีศักยภาพในการศึกษาขั้นสูงต่อไป

คุณสมบัติผู้เข้าศึกษา

1. เป็นผู้สำเร็จการศึกษามัธยมศึกษาตอนปลายหรือเทียบเท่าและให้เป็นไปตามประกาศกระทรวงศึกษาธิการ หรือเทียบเท่าตามมติของ คณะกรรมการบริหารหลักสูตร
2. สำเร็จการศึกษาประกาศนียบัตรวิชาชีพ (ปวช.) ในสาขาที่เกี่ยวข้องหรือเทียบเท่าจากสถาบันการศึกษาที่กระทรวงศึกษาธิการ หรือเทียบเท่าตามมติของคณะกรรมการบริหารหลักสูตร
3. สำเร็จการศึกษาประกาศนียบัตรวิชาชีพชั้นสูง (ปวส.) สาขาไฟฟ้ากำลัง ไฟฟ้าสื่อสาร วิศวกรรมระบบควบคุม อิเล็กทรอนิกส์ คอมพิวเตอร์ เครื่องกล หรือเทียบเท่าตามมติของคณะกรรมการบริหารหลักสูตร
4. ให้เป็นไปตามข้อบังคับมหาวิทยาลัยราชภัฏวไลยอลงกรณ์ ในพระบรมราชูปถัมภ์ จังหวัดปทุมธานี ว่าด้วยการจัดการศึกษาระดับอนุปริญญา และปริญญาตรี พ.ศ. 2551

โครงสร้างสาขาวิชา

หน่วยกิตรวมตลอดสาขาวิชาไม่น้อยกว่า 136 หน่วยกิต โดยมีสัดส่วนหน่วยกิตแต่ละหมวดวิชาและแต่ละกลุ่มวิชา ดังนี้

1. หมวดวิชาศึกษาทั่วไป	จำนวนไม่น้อยกว่า	30	หน่วยกิต
2. หมวดวิชาเฉพาะ	จำนวนไม่น้อยกว่า	100	หน่วยกิต
2.1 กลุ่มวิชาเนื้อหา		93	หน่วยกิต
2.1.1 กลุ่มวิชาบังคับ		66	หน่วยกิต
2.1.2 กลุ่มวิชาเลือก		27	หน่วยกิต
2.2 กลุ่มวิชาปฏิบัติการและฝึกประสบการณ์วิชาชีพ		7	หน่วยกิต
3. หมวดวิชาเลือกเสรี	จำนวนไม่น้อยกว่า	6	หน่วยกิต

การจัดการเรียนการสอน

1. หมวดวิชาศึกษาทั่วไป		30	หน่วยกิต
(ตั้งรายละเอียดในภาคผนวก)			
2. หมวดวิชาเฉพาะ	จำนวนไม่น้อยกว่า	100	หน่วยกิต
2.1 กลุ่มวิชาเนื้อหา		93	หน่วยกิต
2.1.1 กลุ่มวิชาบังคับ	บังคับเรียน	66	หน่วยกิต
รหัสวิชา	ชื่อวิชา		น(ท-ป-ศ)
SCH102	เคมีทั่วไป		3(3-0-6)
SCH103	ปฏิบัติการเคมีทั่วไป		1(0-3-2)
SPY104	ฟิสิกส์ 1		3(3-0-6)
SPY105	ปฏิบัติการฟิสิกส์ 1		1(0-3-2)
SPY106	ฟิสิกส์ 2		3(3-0-6)
SPY107	ปฏิบัติการฟิสิกส์ 2		1(0-3-2)
TAT101	คณิตศาสตร์วิศวกรรม 1		3(3-0-6)
TAT102	คณิตศาสตร์วิศวกรรม 2		3(3-0-6)
TAT104	กลศาสตร์วิศวกรรม		3(3-0-6)
TAT105	อุณหพลศาสตร์		3(3-0-6)
TAT106	วิศวกรรมไฟฟ้า		3(3-0-6)
TAT108	โปรแกรมคอมพิวเตอร์		3(2-2-5)
TAT109	วัสดุวิศวกรรม		3(3-0-6)
TAT110	การเขียนแบบวิศวกรรม		3(2-2-5)
TAT111	ความปลอดภัยในอุตสาหกรรม		3(3-0-6)
TAT203	คณิตศาสตร์วิศวกรรม 3		3(3-0-6)
TAT207	วงจรและอุปกรณ์อิเล็กทรอนิกส์		3(3-0-6)
TAT212	การสื่อสารข้อมูลและเครือข่ายทางอุตสาหกรรม		3(3-0-6)
TAT213	ระบบควบคุมแบบป้อนกลับ		3(3-0-6)
TAT216	การวัดและเครื่องมือ		3(3-0-6)
TAT314	พลศาสตร์ของกระบวนการและการควบคุม		3(3-0-6)
TAT315	การควบคุมแบบลำดับที่โปรแกรมได้		3(3-0-6)
TAT317	เครื่องมือวัดในกระบวนการ		3(3-0-6)
TAT318	โครงงาน 1		1(0-3-1)
TAT419	โครงงาน 2		2(0-4-2)
2.1.2 กลุ่มวิชาเลือก			
เลือกเรียนจากรายวิชาต่อไปนี้เพียงกลุ่มวิชาเดียวไม่น้อยกว่า		27	หน่วยกิต
1. กลุ่มวิชาระบบควบคุมและหุ่นยนต์			
รหัสวิชา	ชื่อวิชา		น(ท-ป-ศ)
TAT120	ปฏิบัติการวงจรไฟฟ้า		1(0-3-1)
TAT221	ปฏิบัติการดิจิทัลและอิเล็กทรอนิกส์		1(0-3-1)
TAT222	ทฤษฎีลอจิกและการออกแบบวงจรดิจิทัล		3(3-0-6)
TAT226	สัญญาณและระบบ		3(3-0-6)
TAT227	เซนเซอร์และตัวขับสำหรับระบบควบคุม		3(3-0-6)

รหัสวิชา	ชื่อวิชา	น(ท-ป-ศ)
TAT229	ปฏิบัติการระบบควบคุม	1(0-3-1)
TAT231	พื้นฐานวิทยาการหุ่นยนต์	3(3-0-6)
TAT323	วิศวกรรมอิเล็กทรอนิกส์กำลัง	3(3-0-6)
TAT324	ไมโครโปรเซสเซอร์	3(3-0-6)
TAT325	ปฏิบัติการไมโครโปรเซสเซอร์	1(0-3-1)
TAT328	การออกแบบระบบควบคุม	3(3-0-6)
TAT330	การควบคุมอัตโนมัติทางอุตสาหกรรม	3(3-0-6)
TAT332	หุ่นยนต์อุตสาหกรรม	3(3-0-6)
TAT333	วิทยาการหุ่นยนต์เคลื่อนที่	3(3-0-6)
TAT334	ปฏิบัติการמעכאטרוניקס	1(0-3-1)
TAT335	ปฏิบัติการหุ่นยนต์	1(0-3-1)
TAT436	ปัญหาพิเศษทางด้านวิศวกรรมระบบควบคุม	3(3-0-6)

2. กลุ่มวิชาการจัดการระบบ

รหัสวิชา	ชื่อวิชา	น(ท-ป-ศ)
TAT238	เทคนิคการจำลองด้วยคอมพิวเตอร์	3(2-2-5)
TAT246	ปฏิบัติการวิจัยทางวิศวกรรม	3(3-0-6)
TAT248	ระบบวางแผนทรัพยากรองค์กร	3(2-2-5)
TAT249	การออกแบบโรงงานและสิ่งอำนวยความสะดวก	3(2-2-5)
TAT337	คอมพิวเตอร์เพื่อระบบการผลิตอัตโนมัติ	3(2-2-5)
TAT339	การจัดการวิศวกรรม	3(3-0-6)
TAT340	หลักเศรษฐศาสตร์เพื่องานวิศวกรรม	3(3-0-6)
TAT344	วิศวกรรมคุณภาพ	3(3-0-6)
TAT345	กระบวนการผลิต	3(3-0-6)
TAT347	การศึกษาและออกแบบระบบงาน	3(2-2-5)
TAT441	การบริหารพลังงานทดแทนและการจัดการพลังงาน	3(3-0-6)
TAT442	พื้นฐานด้านโลจิสติกส์และโซ่อุปทาน	3(3-0-6)
TAT443	การจัดการระบบซ่อมบำรุง	3(3-0-6)

2.2 กลุ่มวิชาปฏิบัติการและฝึกประสบการณ์วิชาชีพ

ให้เลือกเรียนกลุ่มวิชาใดกลุ่มวิชาหนึ่ง ไม่น้อยกว่า 7 หน่วยกิต

2.2.1 กลุ่มสหกิจศึกษา

รหัสวิชา	ชื่อวิชา	น(ท-ป-ศ)
TAT350	การเตรียมฝึกสหกิจศึกษาวิศวกรรมอัตโนมัติ	1(45)
TAT451	สหกิจศึกษาวิศวกรรมอัตโนมัติ	6(640)

2.2.2 กลุ่มวิชาฝึกประสบการณ์วิชาชีพ

รหัสวิชา	ชื่อวิชา	น(ท-ป-ศ)
TAT352	การเตรียมฝึกประสบการณ์วิชาชีพวิศวกรรมอัตโนมัติ	2(90)
TAT452	การฝึกประสบการณ์วิชาชีพวิศวกรรมอัตโนมัติ	5(450)

3. หมวดวิชาเลือกเสรี

จำนวนไม่น้อยกว่า 6 หน่วยกิต

ให้เลือกเรียนรายวิชาใด ๆ ในหลักสูตรมหาวิทยาลัยราชภัฏวไลยอลงกรณ์ ในพระบรมราชูปถัมภ์ จังหวัดปทุมธานี โดยไม่ซ้ำกับรายวิชาที่เคยเรียนมาแล้ว และต้องไม่เป็นรายวิชาที่กำหนดให้เรียนโดยไม่นับหน่วยกิตรวมในเกณฑ์การสำเร็จหลักสูตรของสาขาวิชานี้

หลักสูตรวิทยาศาสตรบัณฑิต

สาขาวิชาอิเล็กทรอนิกส์สื่อสารและคอมพิวเตอร์

ระดับปริญญาตรี

(หลักสูตรใหม่ พ.ศ. 2559)

Bachelor of Science Program in Electronics Communication and Computers



จุดประสงค์เฉพาะ

1. เพื่อให้บัณฑิตมีความรู้ความสามารถและทักษะอิเล็กทรอนิกส์สื่อสารและคอมพิวเตอร์ไปประยุกต์ใช้ในการวางแผน ประสานงาน และแก้ปัญหาในกิจกรรมด้านอิเล็กทรอนิกส์สื่อสารและคอมพิวเตอร์
2. เพื่อผลิตบัณฑิตร่วมกับสถานประกอบการในการพัฒนาความรู้ ทักษะวิชาชีพ ทักษะคิดในการประกอบอาชีพอิเล็กทรอนิกส์สื่อสารและคอมพิวเตอร์ เพื่อให้สามารถประกอบธุรกิจส่วนตัวที่มีความรับผิดชอบ ต่อตนเองและสังคม

คุณสมบัติผู้เข้าศึกษา

1. ผู้ที่สำเร็จการศึกษามัธยมศึกษาตอนปลายหรือเทียบเท่า
2. ให้เป็นไปตามข้อบังคับมหาวิทยาลัยราชภัฏวไลยอลงกรณ์ ในพระบรมราชูปถัมภ์ จังหวัดปทุมธานี ว่าด้วยการจัดการศึกษาระดับอนุปริญญาและปริญญาตรี พ.ศ. 2557

โครงสร้างสาขาวิชา

หน่วยกิตรวมตลอดสาขาวิชาไม่น้อยกว่า 137 หน่วยกิต โดยมีสัดส่วนหน่วยกิตแต่ละหมวดวิชาและแต่ละกลุ่มวิชา ดังนี้

1. หมวดวิชาศึกษาทั่วไป	จำนวนไม่น้อยกว่า	30	หน่วยกิต
2. หมวดวิชาเฉพาะ	จำนวนไม่น้อยกว่า	101	หน่วยกิต
2.1 กลุ่มวิชาเนื้อหา		94	หน่วยกิต
2.1.1 กลุ่มวิชาบังคับ		64	หน่วยกิต
2.1.2 กลุ่มวิชาเลือก		30	หน่วยกิต
2.2 กลุ่มวิชาปฏิบัติการและฝึกประสบการณ์วิชาชีพ		7	หน่วยกิต
3. หมวดวิชาเลือกเสรี	จำนวนไม่น้อยกว่า	6	หน่วยกิต

การจัดการเรียนการสอน

1. หมวดวิชาศึกษาทั่วไป		30	หน่วยกิต
(ตั้งรายละเอียดในภาคผนวก)			
2. หมวดวิชาเฉพาะ	จำนวนไม่น้อยกว่า	101	หน่วยกิต
2.1 กลุ่มวิชาเนื้อหา		94	หน่วยกิต
2.1.1 กลุ่มวิชาบังคับ	บังคับเรียนไม่น้อยกว่า	64	หน่วยกิต
รหัสวิชา	ชื่อวิชา		
TCE101	คณิตศาสตร์สำหรับอิเล็กทรอนิกส์สื่อสารและคอมพิวเตอร์ 1	3(3-0-6)	
TCE102	คณิตศาสตร์สำหรับอิเล็กทรอนิกส์สื่อสารและคอมพิวเตอร์ 2	3(3-0-6)	
TCE103	วิเคราะห์วงจรไฟฟ้า 1	3(2-2-5)	

คู่มือนักศึกษา ปีการศึกษา 2559

รหัสวิชา	ชื่อวิชา	
TCE104	อิเล็กทรอนิกส์เบื้องต้น	3(2-2-5)
TCE205	เครื่องมือวัดและการวัดทางไฟฟ้าและอิเล็กทรอนิกส์	3(2-2-5)
TCE206	ทฤษฎีดิจิทัลและการประยุกต์ใช้งาน	3(2-2-5)
TCE207	โครงสร้างข้อมูลและการวิเคราะห์อัลกอริทึม	3(2-2-5)
TCE208	ระบบสื่อสารและเทคโนโลยีโทรคมนาคม	3(2-2-5)
TCE209	สถาปัตยกรรมคอมพิวเตอร์	3(2-2-5)
TCE310	เครือข่ายคอมพิวเตอร์ 1	3(2-2-5)
TCE311	ไมโครโปรเซสเซอร์และไมโครคอนโทรลเลอร์	3(2-2-5)
TCE312	ทฤษฎีสนามและคลื่นแม่เหล็กไฟฟ้า	3(3-0-6)
TCE313	วิจัยและพัฒนาทางด้านอิเล็กทรอนิกส์สื่อสารและคอมพิวเตอร์	3(2-2-5)
TCE314	โครงงาน 1	3(2-2-5)
TCE415	โครงงาน 2	3(0-6-3)
TEC101	ปฏิบัติงานเทคโนโลยีอุตสาหกรรม	1(0-3-2)
TEC102	เขียนแบบอุตสาหกรรม	3(2-2-5)
TEC103	โปรแกรมคอมพิวเตอร์ในงานอุตสาหกรรม	3(2-2-5)
TEC106	ฟิสิกส์สำหรับนักเทคโนโลยีอุตสาหกรรม	3(3-0-6)
TEC107	เคมีสำหรับนักเทคโนโลยีอุตสาหกรรม	3(3-0-6)
TEC204	วัสดุอุตสาหกรรม	3(3-0-6)
TEC305	ภาษาอังกฤษในงานอุตสาหกรรม	3(3-0-6)
2.1.2	กลุ่มวิชาเลือก	เลือกเรียนไม่น้อยกว่า 30 หน่วยกิต
รหัสวิชา	ชื่อวิชา	น(ท-ป-ศ)
TCE216	คณิตศาสตร์วิศวกรรมอิเล็กทรอนิกส์	3(3-0-6)
TCE217	การสื่อสารข้อมูล	3(3-0-6)
TCE218	การวิเคราะห์วงจรไฟฟ้า 2	3(2-2-5)
TCE319	วิศวกรรมระบบควบคุม	3(2-2-5)
TCE320	อิเล็กทรอนิกส์สื่อสาร	3(2-2-5)
TCE321	ระบบฐานข้อมูลและอีอาร์พี	3(2-2-5)
TCE322	เครือข่ายคอมพิวเตอร์ 2	3(2-2-5)
TCE323	การประมวลผลสัญญาณดิจิทัล	3(2-2-5)
TCE324	ภาษาอังกฤษในงานอิเล็กทรอนิกส์	3(2-2-5)
TCE425	การออกแบบระบบดิจิทัลด้วยเอพพีจีเอ	3(2-2-5)
TCE426	การสื่อสารใยแก้ว	3(2-2-5)
TCE427	คอมพิวเตอร์ช่วยออกแบบงานอิเล็กทรอนิกส์	3(2-2-5)
TCE428	วิศวกรรมสายอากาศ	3(2-2-5)
2.2	กลุ่มวิชาปฏิบัติการและฝึกประสบการณ์วิชาชีพ	
	ให้เลือกเรียนกลุ่มวิชาใดกลุ่มวิชาหนึ่ง	ไม่น้อยกว่า 7 หน่วยกิต

2.2.1 กลุ่มวิชาฝึกสหกิจศึกษา

รหัสวิชา	ชื่อวิชา	น(ท-ป-ศ)
TEC408	การเตรียมฝึกสหกิจศึกษาทางเทคโนโลยีอุตสาหกรรม	1(45)
TEC409	สหกิจศึกษาทางเทคโนโลยีอุตสาหกรรม	6(640)

2.2.2 กลุ่มวิชาฝึกประสบการณ์วิชาชีพ

รหัสวิชา	ชื่อวิชา	น(ท-ป-ศ)
TCE429	การเตรียมฝึกประสบการณ์วิชาชีพอิเล็กทรอนิกส์สื่อสารและคอมพิวเตอร์	2(90)
TCE430	การฝึกประสบการณ์วิชาชีพอิเล็กทรอนิกส์สื่อสารและคอมพิวเตอร์	5(450)

3. หมวดวิชาเลือกเสรี จำนวนไม่น้อยกว่า 6 หน่วยกิต

ให้เลือกเรียนรายวิชาใด ๆ ในหลักสูตรมหาวิทยาลัยราชภัฏวไลยอลงกรณ์ ในพระบรมราชูปถัมภ์ จังหวัดปทุมธานี โดยไม่ซ้ำกับรายวิชาที่เคยเรียนมาแล้ว และต้องไม่เป็นรายวิชาที่กำหนดให้เรียนโดยไม่นับหน่วยกิตรวมในเกณฑ์การสำเร็จหลักสูตรของสาขาวิชานี้



คณะวิทยาการจัดการ

(Faculty of Management Sciences)

- หลักสูตรบริหารธุรกิจบัณฑิต
- หลักสูตรบัญชีบัณฑิต
- หลักสูตรนิเทศศาสตรบัณฑิต
- หลักสูตรศิลปศาสตรบัณฑิต
- หลักสูตรเศรษฐศาสตรบัณฑิต

หลักสูตรบริหารธุรกิจบัณฑิต
สาขาวิชาการจัดการทั่วไป
(หลักสูตรปรับปรุง พ.ศ. 2555)

ระดับปริญญาตรี

Bachelor of Business Administration Program in General Management

จุดประสงค์เฉพาะ

1. เพื่อผลิตบัณฑิตที่มีความรู้ด้านคุณธรรม จริยธรรม และความสามารถ ในสาขาวิชาการจัดการทั่วไป ระดับวิชาชีพและสามารถนำความรู้มาใช้ในการประกอบอาชีพธุรกิจได้เป็นอย่างดี
2. เพื่อผลิตบัณฑิตที่มีความรู้ ความเข้าใจในระบบเศรษฐกิจ และ สังคม ซึ่งมีความสัมพันธ์เกี่ยวข้องกับเศรษฐกิจ สามารถนำความรู้ไปใช้ในการตัดสินใจดำเนินธุรกิจได้อย่างมีประสิทธิภาพ
3. เพื่อผลิตบัณฑิตที่มีความสามารถนำวิทยาการและเทคโนโลยีใหม่ ๆ เข้ามาช่วยในการดำเนินงานธุรกิจได้อย่างมีประสิทธิภาพ
4. เพื่อผลิตบัณฑิตที่มีเจตคติที่ดีต่อธุรกิจ และมีค่านิยมในการประกอบอาชีพอิสระอย่างมีจรรยาบรรณ มีคุณภาพ และมีประสิทธิภาพ

คุณสมบัติผู้เข้าศึกษา

1. เป็นผู้สำเร็จการศึกษาชั้นมัธยมศึกษาตอนปลาย หรือ เทียบเท่า
2. เป็นไปตามข้อบังคับมหาวิทยาลัยราชภัฏวไลยอลงกรณ์ ในพระบรมราชูปถัมภ์ จังหวัดปทุมธานี ว่าด้วยการจัดการศึกษาระดับอนุปริญญา และปริญญาตรี พ.ศ. 2551

โครงสร้างสาขาวิชา

หน่วยกิตรวมตลอดสาขาวิชาไม่น้อยกว่า 133 หน่วยกิต โดยมีสัดส่วนหน่วยกิตแต่ละหมวดวิชาและแต่ละกลุ่มวิชา ดังนี้

1. หมวดวิชาศึกษาทั่วไป	จำนวนไม่น้อยกว่า	30	หน่วยกิต
2. หมวดวิชาเฉพาะ	จำนวนไม่น้อยกว่า	97	หน่วยกิต
2.1 กลุ่มวิชาเนื้อหา		90	หน่วยกิต
2.1.1 กลุ่มวิชาบังคับ		69	หน่วยกิต
2.1.2 กลุ่มวิชาเลือก		21	หน่วยกิต
2.2 กลุ่มวิชาปฏิบัติการและฝึกประสบการณ์วิชาชีพ		7	หน่วยกิต
3. หมวดวิชาเลือกเสรี	จำนวนไม่น้อยกว่า	6	หน่วยกิต

การจัดการเรียนการสอน

1. หมวดวิชาศึกษาทั่วไป		30	หน่วยกิต
(ตั้งรายละเอียดในภาคผนวก)			
2. หมวดวิชาเฉพาะ	จำนวนไม่น้อยกว่า	97	หน่วยกิต
2.1 กลุ่มวิชาเนื้อหา		90	หน่วยกิต
2.1.1 กลุ่มวิชาบังคับ	บังคับเรียนไม่น้อยกว่า	69	หน่วยกิต

คู่มือนักศึกษา ปีการศึกษา 2559

รหัสวิชา	ชื่อวิชา	น(ท-ป-ศ)
MAC121	การบัญชีการเงิน	3(2-2-5)
MAC122	การบัญชีเพื่อการจัดการ	3(3-0-6)
MBA201	กฎหมายธุรกิจ	3(3-0-6)
MEC101	หลักเศรษฐศาสตร์	3(3-0-6)
MEC302	การวิเคราะห์เชิงปริมาณ	3(3-0-6)
MFB101	การเงินธุรกิจ	3(3-0-6)
MFB203	การภาษีอากรธุรกิจ	3(3-0-6)
MGM101	ระบบสารสนเทศเพื่อการจัดการ	3(2-2-5)
MGM102	องค์การและการจัดการ	3(3-0-6)
MGM103	จริยธรรมทางธุรกิจ	3(3-0-6)
MGM201	การเป็นผู้ประกอบการ	3(3-0-6)
MGM204	การบริหารสำนักงาน	3(3-0-6)
MGM301	การจัดการคุณภาพ	3(3-0-6)
MGM302	การวางแผนและการบริหารโครงการ	3(3-0-6)
MGM303	การบริหารการผลิต	3(3-0-6)
MGM306	การจัดการเชิงกลยุทธ์	3(3-0-6)
MGM401	ธุรกิจระหว่างประเทศ	3(3-0-6)
MGM403	วิธีวิจัยทางธุรกิจ	3(2-2-5)
MGM404	สัมมนาปัญหาการจัดการ	3(2-2-5)
MMK301	การบริหารการตลาด	3(3-0-6)
SMS104	สถิติธุรกิจ	3(3-0-6)
VLE201	การพัฒนาทักษะการฟังและการพูดภาษาอังกฤษ	3(3-0-6)
VLE206	ภาษาอังกฤษเพื่อการสื่อสารในสำนักงาน	3(3-0-6)
2.1.2	กลุ่มวิชาเลือก	เลือกเรียนไม่น้อยกว่า 21 หน่วยกิต
รหัสวิชา	ชื่อวิชา	น(ท-ป-ศ)
MGM203	การจัดการวิสาหกิจขนาดกลางและขนาดย่อม	3(3-0-6)
MGM205	การจัดการธุรกิจแฟรนไชส์	3(3-0-6)
MGM206	การประกอบการธุรกิจชุมชน	3(3-0-6)
MGM207	การประกันภัย	3(3-0-6)
MGM208	การจัดการคลังสินค้า	3(3-0-6)
MGM209	การควบคุมคุณภาพ	3(3-0-6)
MGM210	การจัดการธุรกิจบริการเพื่อสิ่งแวดล้อม	3(3-0-6)
MGM211	การจัดการสภาพแวดล้อมทางธุรกิจ	3(3-0-6)
MGM304	การวางแผนและการควบคุมการผลิต	3(3-0-6)
MGM305	การวางแผนและการควบคุมการจัดการ	3(3-0-6)
MGM307	การพัฒนาองค์การ	3(3-0-6)
MGM308	การจัดการการเปลี่ยนแปลง	3(3-0-6)
MGM309	การจัดการนวัตกรรมและการเปลี่ยนแปลง	3(3-0-6)
MGM310	การเจรจาต่อรองทางธุรกิจ	3(3-0-6)

คู่มือนักศึกษา ปีการศึกษา 2559

รหัสวิชา	ชื่อวิชา	น(ท-ป-ศ)
MGM402	การจัดการต่างวัฒนธรรม	3(3-0-6)
MGM403	การจัดการความขัดแย้ง	3(3-0-6)
MHR103	มนุษยสัมพันธ์ในองค์การ	3(3-0-6)
MHR201	การบริหารทรัพยากรมนุษย์	3(3-0-6)

2.2 กลุ่มวิชาปฏิบัติการและฝึกประสบการณ์วิชาชีพ

ให้เลือกเรียนกลุ่มวิชาใดกลุ่มวิชาหนึ่ง **ไม่น้อยกว่า 7 หน่วยกิต**

2.2.1 กลุ่มสหกิจศึกษา

รหัสวิชา	ชื่อวิชา	น(ท-ป-ศ)
MGM405	การเตรียมสหกิจศึกษาวิชาชีพการจัดการทั่วไป	1(45)
MGM408	สหกิจศึกษาวิชาชีพการจัดการทั่วไป	6(640)

2.2.2 กลุ่มวิชาฝึกประสบการณ์วิชาชีพ

รหัสวิชา	ชื่อวิชา	น(ท-ป-ศ)
MGM406	การเตรียมฝึกประสบการณ์วิชาชีพการจัดการทั่วไป	1(45)
MGM409	การฝึกประสบการณ์วิชาชีพการจัดการทั่วไป	6(640)

2.2.3 กลุ่มวิชาการปฏิบัติการโครงการวิชาชีพ

รหัสวิชา	ชื่อวิชา	น(ท-ป-ศ)
MGM407	การเตรียมปฏิบัติการโครงการวิชาชีพการจัดการทั่วไป	1(45)
MGM410	ปฏิบัติการโครงการวิชาชีพการจัดการทั่วไป	6(640)

3. หมวดวิชาเลือกเสรี **จำนวนไม่น้อยกว่า 6 หน่วยกิต**

ให้เลือกเรียนรายวิชาใด ๆ ในหลักสูตรมหาวิทยาลัยราชภัฏวไลยอลงกรณ์ ในพระบรมราชูปถัมภ์ จังหวัดปทุมธานี โดยไม่ซ้ำกับรายวิชาที่เคยเรียนมาแล้ว และต้องไม่เป็นรายวิชาที่กำหนดให้เรียนโดยไม่นับหน่วยกิตรวมในเกณฑ์การสำเร็จหลักสูตรของสาขาวิชานี้

หลักสูตรบริหารธุรกิจบัณฑิต
สาขาวิชาการจัดการธุรกิจค้าปลีก
(หลักสูตรปรับปรุง พ.ศ. 2555)

ระดับปริญญาตรี

Bachelor of Business Administration Program in Retail Business
Management

วัตถุประสงค์ของหลักสูตร

เพื่อผลิตบัณฑิต

1. ให้มีความรู้ ความสามารถ มีทักษะ และเจตคติที่ดีต่อวิชาชีพการจัดการธุรกิจค้าปลีก
2. ให้มีความเข้าใจ เห็นคุณค่าตนเองและผู้อื่นตามความเป็นจริง
3. ให้มีความสามารถนำความรู้ทางการจัดการธุรกิจค้าปลีกไปคิดวิเคราะห์แก้ไขปัญหาและพัฒนาตนเอง ผู้อื่น ให้อยู่ร่วมกันได้อย่างมีความสุข
4. ให้สามารถปฏิบัติงานทางการค้าปลีกได้อย่างมีคุณธรรม จริยธรรม มีจรรยาบรรณวิชาชีพ และเป็นแบบอย่างที่ดี
5. ให้สามารถค้นคว้า วิจัย และพัฒนาวิชาชีพการจัดการธุรกิจค้าปลีก

คุณสมบัติผู้เข้าศึกษา

1. สำเร็จการศึกษาไม่ต่ำกว่ามัธยมศึกษาตอนปลายหรือเทียบเท่า
2. ผ่านการคัดเลือกตามเกณฑ์ของสำนักงานคณะกรรมการอุดมศึกษาและ/หรือเป็นไปตามข้อบังคับของมหาวิทยาลัยราชภัฏวไลยอลงกรณ์ ในพระบรมราชูปถัมภ์ จังหวัดปทุมธานี ว่าด้วยการจัดการศึกษา ระดับอนุปริญญาและปริญญาตรี พ.ศ. 2551
3. ผ่านการคัดเลือกตามเกณฑ์การคัดเลือกภายใต้โครงการพิเศษต่าง ๆ ของมหาวิทยาลัยราชภัฏวไลยอลงกรณ์ ในพระบรมราชูปถัมภ์ จังหวัดปทุมธานี

โครงสร้างสาขาวิชา

หน่วยกิตรวมตลอดสาขาวิชา 136 หน่วยกิต โดยมีสัดส่วนหน่วยกิตแต่ละหมวดวิชา และแต่ละกลุ่มวิชาดังนี้

1. หมวดวิชาศึกษาทั่วไป	จำนวนไม่น้อยกว่า	30	หน่วยกิต
2. หมวดวิชาเฉพาะ	จำนวนไม่น้อยกว่า	100	หน่วยกิต
2.1 กลุ่มวิชาเนื้อหา		93	หน่วยกิต
2.1.1 กลุ่มวิชาบังคับ		75	หน่วยกิต
2.1.2 กลุ่มวิชาเลือก		18	หน่วยกิต
2.2 กลุ่มวิชาปฏิบัติการและฝึกประสบการณ์วิชาชีพ		7	หน่วยกิต
3. หมวดวิชาเลือกเสรี	จำนวนไม่น้อยกว่า	6	หน่วยกิต

คู่มือนักศึกษา ปีการศึกษา 2559

การจัดการเรียนการสอน

1. หมวดวิชาศึกษาทั่วไป		30	หน่วยกิต
(ตั้งรายละเอียดในภาคผนวก)			
2. หมวดวิชาเฉพาะ	จำนวนไม่น้อยกว่า	100	หน่วยกิต
2.1 กลุ่มวิชาเนื้อหา		93	หน่วยกิต
2.1.1 กลุ่มวิชาบังคับ	บังคับเรียนไม่น้อยกว่า	75	หน่วยกิต
รหัสวิชา	ชื่อวิชา		น(ท-ป-ศ)
MAC124	การบัญชี 1		3(2-2-5)
MAC125	การบัญชี 2		3(2-2-5)
MBA201	กฎหมายธุรกิจ		3(3-0-6)
MEC206	เศรษฐศาสตร์ธุรกิจ		3(3-0-6)
MFB101	การเงินธุรกิจ		3(3-0-6)
MGM103	จริยธรรมทางธุรกิจ		3(3-0-6)
MGM306	การจัดการเชิงกลยุทธ์		3(3-0-6)
MGM403	วิธีวิจัยทางธุรกิจ		3(2-2-5)
MMK101	หลักการตลาด		3(3-0-6)
MMK102	พฤติกรรมผู้บริโภค		3(3-0-6)
MMK204	การบริหารงานขาย		3(3-0-6)
MRM101	ความรู้เบื้องต้นเกี่ยวกับธุรกิจค้าปลีก		3(3-0-6)
MRM102	การจัดการธุรกิจค้าปลีก		3(3-0-6)
MRM103	ภาษาอังกฤษสำหรับธุรกิจค้าปลีก		3(3-0-6)
MRM105	ภาษาจีนพื้นฐานสำหรับธุรกิจค้าปลีก		3(3-0-6)
MRM201	การจัดแสดงสินค้าและการตกแต่งร้าน		3(3-0-6)
MRM203	การบริหารการจัดซื้อ		3(3-0-6)
MRM204	การจัดการคุณภาพงานบริการ		3(3-0-6)
MRM301	การจัดการธุรกิจค้าปลีกระหว่างประเทศ		3(3-0-6)
MRM302	การบัญชีเพื่อการค้าปลีก		3(3-0-6)
MRM303	การวิเคราะห์เชิงปริมาณสำหรับธุรกิจค้าปลีก		3(3-0-6)
MRM305	การบริหารสินค้าสำหรับธุรกิจค้าปลีก		3(3-0-6)
MRM307	สัมมนาการจัดการธุรกิจค้าปลีก		3(2-2-5)
VLE201	การพัฒนาทักษะการฟังและพูดภาษาอังกฤษ		3(3-0-6)
VLE202	การพัฒนาทักษะการอ่านภาษาอังกฤษ		3(3-0-6)
2.1.2 กลุ่มวิชาเลือก	เลือกเรียนไม่น้อยกว่า	18	หน่วยกิต
รหัสวิชา	ชื่อวิชา		น(ท-ป-ศ)
AFS446	สุขาภิบาลในอุตสาหกรรมอาหาร		2(2-0-4)
HLW321	กฎหมายทรัพย์สินทางปัญญา		3(3-0-6)
MGM203	การจัดการวิสาหกิจขนาดกลางและขนาดย่อม		3(3-0-6)
MGM205	การจัดการธุรกิจแฟรนไชส์		3(3-0-6)
MHR204	การพัฒนาประสิทธิภาพในการทำงาน		3(3-0-6)
MLM101	หลักการจัดการโลจิสติกส์และซัพพลายเชน		3(3-0-6)

คู่มือนักศึกษา ปีการศึกษา 2559

รหัสวิชา	ชื่อวิชา	น(ท-ป-ศ)
MMK201	นโยบายผลิตภัณฑ์และราคา	3(3-0-6)
MMK203	การสื่อสารทางการตลาดแบบบูรณาการ	3(3-0-6)
MMK205	การบริหารค้าส่งและค้าปลีก	3(3-0-6)
MMK208	การตลาดทางตรง	3(3-0-6)
MMK314	กลยุทธ์การตลาดสำหรับผู้ประกอบการ	3(3-0-6)
MRM104	ภาษาอังกฤษเพื่อธุรกิจค้าปลีกด้านอาหาร	3(3-0-6)
MRM202	การทำงานเป็นทีมด้วยทัศนคติเชิงบวก	3(3-0-6)
MRM205	เทคนิคการขายและการบริการลูกค้า	3(3-0-6)
MRM304	การสื่อสารอย่างมีประสิทธิภาพ	3(3-0-6)
MRM306	การจัดการลูกค้าสัมพันธ์ในธุรกิจค้าปลีก	3(3-0-6)
MRM401	การจัดการหน้าร้าน	3(3-0-6)
MRM402	การจัดการความเสี่ยง	3(3-0-6)
MRM403	การให้บริการและการสร้างความประทับใจแก่ลูกค้า	3(3-0-6)
MRM404	การจัดการวัฒนธรรมเพื่อการบริหารคน	3(3-0-6)
MRM405	การสร้างแบรนด์	3(3-0-6)
MRM406	การจัดการกับปัญหาและการบริหารจัดการงานด้านการบริการ	3(3-0-6)
MRM407	พฤติกรรมลูกค้าและการให้บริการลูกค้าอย่างประทับใจ	3(3-0-6)
MRM408	เทคโนโลยีสารสนเทศและการสื่อสารเพื่อธุรกิจค้าปลีก	3(3-0-6)
MRM409	กรณีศึกษาธุรกิจค้าปลีก	3(3-0-6)
MRM410	การออกแบบและการเลือกทำเลที่ตั้งร้านค้า	3(3-0-6)
MRM411	การส่งเสริมการตลาดสำหรับธุรกิจค้าปลีก	3(3-0-6)
MRM412	การจัดการทรัพยากรมนุษย์สำหรับธุรกิจค้าปลีก	3(3-0-6)
MRM413	การบริหารต้นทุนร้านค้า	3(3-0-6)
MRM414	การบริหารหมวดหมู่ผลิตภัณฑ์	3(3-0-6)
MRM415	การสร้างความเชื่อมั่นในทีมงาน	3(3-0-6)

2.2 กลุ่มวิชาปฏิบัติการและฝึกประสบการณ์วิชาชีพ

ให้เลือกเรียนกลุ่มวิชาใดกลุ่มวิชาหนึ่ง **ไม่น้อยกว่า 7 หน่วยกิต**

2.2.1 กลุ่มสหกิจศึกษา

รหัสวิชา	ชื่อวิชา	น(ท-ป-ศ)
MRM416	การเตรียมสหกิจศึกษาทางการจัดการธุรกิจค้าปลีก	1(45)
MRM417	สหกิจศึกษาทางการจัดการธุรกิจค้าปลีก	6(640)

2.2.2 กลุ่มวิชาฝึกประสบการณ์วิชาชีพ

รหัสวิชา	ชื่อวิชา	น(ท-ป-ศ)
MRM418	การเตรียมปฏิบัติการโครงงานวิชาชีพทางการจัดการธุรกิจค้าปลีก	1(45)
MRM419	ปฏิบัติการโครงงานวิชาชีพทางการจัดการธุรกิจค้าปลีก	6(640)

3. หมวดวิชาเลือกเสรี

จำนวนไม่น้อยกว่า 6 หน่วยกิต

ให้เลือกเรียนรายวิชาใด ๆ ในหลักสูตรมหาวิทยาลัยราชภัฏวไลยอลงกรณ์ ในพระบรมราชูปถัมภ์ จังหวัดปทุมธานี โดยไม่ซ้ำกับรายวิชาที่เคยเรียนมาแล้ว และต้องไม่เป็นรายวิชาที่กำหนดให้เรียนโดยไม่นับหน่วยกิตรวมในเกณฑ์การสำเร็จหลักสูตรของสาขาวิชานี้

หลักสูตรบริหารธุรกิจบัณฑิต

สาขาวิชาการจัดการโลจิสติกส์และซัพพลายเชน

ระดับปริญญาตรี

(หลักสูตรปรับปรุง พ.ศ. 2558)

Bachelor of Business Administration Program in Logistics and Supply Chain Management



วัตถุประสงค์ของหลักสูตร

หลักสูตรบริหารธุรกิจบัณฑิต สาขาวิชาการจัดการโลจิสติกส์และซัพพลายเชน ผลิตบัณฑิตที่มีความรู้ความสามารถและทักษะด้านการจัดการโลจิสติกส์และซัพพลายเชน เพื่อให้สอดคล้องกับความต้องการขององค์กรต่าง ๆ และความต้องการของตลาดแรงงาน ที่มีความสามารถในการนำความรู้ไปประยุกต์ในภาคธุรกิจและอุตสาหกรรมเพื่อลดต้นทุนและเพิ่มขีดความสามารถในการแข่งขัน ตลอดจนสามารถแก้ไขปัญหาในกิจกรรมด้านโลจิสติกส์และนำไปประยุกต์สำหรับการดำรงชีพได้ ที่จะดำเนินธุรกิจโดยคำนึงถึงความรับผิดชอบต่อสังคม

คุณสมบัติผู้เข้าศึกษา

1. เป็นผู้สำเร็จการศึกษาไม่ต่ำกว่ามัธยมศึกษาตอนปลายหรือเทียบเท่า
2. เป็นไปตามข้อบังคับมหาวิทยาลัยราชภัฏวไลยอลงกรณ์ ในพระบรมราชูปถัมภ์ จังหวัดปทุมธานี ว่าด้วยการจัดการศึกษาระดับอนุปริญญา และปริญญาตรี พ.ศ. 2557

โครงสร้างสาขาวิชา

หน่วยกิตรวมตลอดสาขาวิชา 133 หน่วยกิต โดยมีสัดส่วนหน่วยกิตแต่ละหมวดวิชา และแต่ละกลุ่มวิชาดังนี้

1. หมวดวิชาศึกษาทั่วไป	จำนวนไม่น้อยกว่า	30	หน่วยกิต
2. หมวดวิชาเฉพาะ	จำนวนไม่น้อยกว่า	97	หน่วยกิต
2.1 กลุ่มวิชาเนื้อหา		90	หน่วยกิต
2.1.1 กลุ่มวิชาบังคับ		60	หน่วยกิต
2.1.2 กลุ่มวิชาเลือก		30	หน่วยกิต
2.2 กลุ่มวิชาปฏิบัติการและฝึกประสบการณ์วิชาชีพ		7	หน่วยกิต
3. หมวดวิชาเลือกเสรี	จำนวนไม่น้อยกว่า	6	หน่วยกิต

การจัดการเรียนการสอน

1. หมวดวิชาศึกษาทั่วไป		30	หน่วยกิต
(ดังรายละเอียดในภาคผนวก)			
2. หมวดวิชาเฉพาะ	จำนวนไม่น้อยกว่า	97	หน่วยกิต
2.1 กลุ่มวิชาเนื้อหา		90	หน่วยกิต
2.1.1 กลุ่มวิชาบังคับ	บังคับเรียนไม่น้อยกว่า	60	หน่วยกิต
รหัสวิชา	ชื่อวิชา		น(ท-ป-ศ)
MAC121	การบัญชีการเงิน		3(2-2-5)
MAC122	การบัญชีเพื่อการจัดการ		3(3-0-6)

คู่มือนักศึกษา ปีการศึกษา 2559

รหัสวิชา	ชื่อวิชา	น(ท-ป-ศ)
MEC101	หลักเศรษฐศาสตร์	3(3-0-6)
MFB101	การเงินธุรกิจ	3(3-0-6)
MGM102	องค์การและการจัดการ	3(3-0-6)
MHR201	การบริหารทรัพยากรมนุษย์	3(3-0-6)
MLM101	หลักการจัดการโลจิสติกส์และซัพพลายเชน	3(3-0-6)
MLM102	การจัดการการขนส่ง	3(3-0-6)
MLM103	การจัดการการผลิตและปฏิบัติการ	3(3-0-6)
MLM206	การปฏิบัติการการจัดการคลังสินค้า	3(3-0-6)
MLM301	กฎหมายการค้าเพื่อการขนส่งระหว่างประเทศ	3(3-0-6)
MLM311	การจัดการสินค้าคงคลัง	3(3-0-6)
MLM402	การวิจัยโลจิสติกส์และซัพพลายเชน	3(3-0-6)
MLM403	สัมมนาการจัดการโลจิสติกส์และซัพพลายเชน	3(3-0-6)
MLM405	การจัดการซัพพลายเชนเชิงกลยุทธ์	3(3-0-6)
MMK101	หลักการตลาด	3(3-0-6)
MSM403	จริยธรรมทางธุรกิจ	3(3-0-6)
SMS104	สถิติธุรกิจ	3(3-0-6)
VLE201	การพัฒนาทักษะการฟังและการพูดภาษาอังกฤษ	3(3-0-6)
VLE206	ภาษาอังกฤษเพื่อการสื่อสารสำนักงาน	3(3-0-6)
2.1.2 กลุ่มวิชาเลือก		เลือกเรียนไม่น้อยกว่า 30 หน่วยกิต
รหัสวิชา	ชื่อวิชา	น(ท-ป-ศ)
MLM204	การจัดการขนส่งภายในประเทศ	3(3-0-6)
MLM205	การจัดการขนส่งระหว่างประเทศ	3(3-0-6)
MLM208	การจัดการบรรจุภัณฑ์	3(3-0-6)
MLM303	ระบบสารสนเทศและเทคโนโลยีสารสนเทศเพื่อโลจิสติกส์และซัพพลายเชน	3(3-0-6)
MLM307	การจัดการเพื่อการนำเข้าและส่งออกสำหรับธุรกิจระดับโลก	3(3-0-6)
MLM308	การวิเคราะห์เชิงปริมาณสำหรับการจัดการโลจิสติกส์	3(3-0-6)
MLM312	การจัดการการขนส่งต่อเนื่องหลายรูปแบบ	3(3-0-6)
MLM313	การจัดการการจัดหาและจัดซื้อ	3(3-0-6)
MLM314	การจัดการต้นทุนโลจิสติกส์	3(3-0-6)
MLM315	การจัดการการกระจายสินค้าและวัตถุดิบ	3(3-0-6)
MLM322	การจัดการบริการเพื่อโลจิสติกส์และซัพพลายเชน	3(3-0-6)
MLM323	การจัดการความเสี่ยงสำหรับโลจิสติกส์และซัพพลายเชน	3(3-0-6)
MLM324	การประกันภัยทางธุรกิจโลจิสติกส์	3(3-0-6)
MLM325	การจัดการความสัมพันธ์ลูกค้า	3(3-0-6)
MLM406	การจัดการความสัมพันธ์ภายในซัพพลายเชน	3(3-0-6)
MLM407	การจัดการซัพพลายเชนระดับโลก	3(3-0-6)
MMK205	การบริหารค้าส่งและค้าปลีก	3(3-0-6)
MMK301	การบริหารการตลาด	3(3-0-6)

คู่มือนักศึกษา ปีการศึกษา 2559

รหัสวิชา	ชื่อวิชา	น(ท-ป-ศ)
VLA107	ภาษาเวียดนามเบื้องต้น 1	3(3-0-6)
VLC101	ภาษาจีนเบื้องต้น 1	3(3-0-6)
VLJ101	ภาษาญี่ปุ่นเบื้องต้น 1	3(3-0-6)
VLK101	ภาษาเกาหลีเบื้องต้น 1	3(3-0-6)

2.2 กลุ่มวิชาปฏิบัติการและฝึกประสบการณ์วิชาชีพ

ให้เลือกเรียนกลุ่มวิชาใดกลุ่มวิชาหนึ่ง **ไม่น้อยกว่า 7 หน่วยกิต**

2.2.1 กลุ่มวิชาสหกิจศึกษา

รหัสวิชา	ชื่อวิชา	น(ท-ป-ศ)
MLM408	การเตรียมสหกิจศึกษาสาขาวิชาโลจิสติกส์และซัพพลายเชน	1(45)
MLM409	สหกิจศึกษาสาขาวิชาโลจิสติกส์และซัพพลายเชน	6(640)

2.2.2 กลุ่มวิชาฝึกประสบการณ์วิชาชีพ

รหัสวิชา	ชื่อวิชา	น(ท-ป-ศ)
MLM410	การเตรียมการฝึกประสบการณ์วิชาชีพสาขาวิชา การจัดการโลจิสติกส์และซัพพลายเชน	2(90)
MLM411	การฝึกประสบการณ์วิชาชีพสาขาวิชาการจัดการ โลจิสติกส์และซัพพลายเชน	5(540)

3. หมวดวิชาเลือกเสรี **จำนวนไม่น้อยกว่า 6 หน่วยกิต**

ให้เลือกเรียนรายวิชาใด ๆ ในหลักสูตรมหาวิทยาลัยราชภัฏวไลยอลงกรณ์ ในพระบรมราชูปถัมภ์ จังหวัดปทุมธานี โดยไม่ซ้ำกับรายวิชาที่เคยเรียนมาแล้ว และต้องไม่เป็นรายวิชาที่กำหนดให้เรียนโดยไม่นับหน่วยกิตรวมในเกณฑ์การสำเร็จหลักสูตรของสาขาวิชานี้

หลักสูตรบริหารธุรกิจบัณฑิต

สาขาวิชาการบริหารธุรกิจ

(หลักสูตรปรับปรุง พ.ศ. 2555)

ระดับปริญญาตรี

Bachelor of Business Administration Program in Business Administration

จุดประสงค์เฉพาะ

เพื่อผลิตบัณฑิตที่มีคุณสมบัติดังต่อไปนี้

1. มีความรู้ความเข้าใจในแนวคิดและทฤษฎีเกี่ยวกับการบริหารธุรกิจ
2. มีความสามารถในการนำความรู้ไปประยุกต์ใช้ในการบริหารธุรกิจตามแขนงวิชาที่ศึกษา
3. มีแนวคิดในการพัฒนาและการแก้ไขปัญหาในการบริหารธุรกิจภายใต้สภาพแวดล้อมที่เปลี่ยนแปลง
4. มีคุณธรรม จริยธรรมในการประกอบวิชาชีพ โดยเฉพาะเรื่องความตรงต่อเวลาตลอดจนยึดหลักจรรยาบรรณวิชาชีพ ตามแขนงวิชาที่ศึกษา
5. มีความรู้ความสามารถด้านการวิจัย และมีศักยภาพในการพัฒนาตนเองเพื่อศึกษาต่อในระดับที่สูงขึ้น

คุณสมบัติผู้เข้าศึกษา

1. สำเร็จการศึกษาไม่ต่ำกว่ามัธยมศึกษาตอนปลายหรือเทียบเท่า
2. ผ่านการคัดเลือกตามข้อบังคับของมหาวิทยาลัยราชภัฏวไลยอลงกรณ์ ในพระบรมราชูปถัมภ์ จังหวัดปทุมธานี ว่าด้วยการจัดการศึกษาระดับอนุปริญญาและปริญญาตรี พ.ศ. 2551

โครงสร้างสาขาวิชา

หน่วยกิตรวมตลอดสาขาวิชาไม่น้อยกว่า 139 หน่วยกิต โดยมีสัดส่วนหน่วยกิตแต่ละหมวดวิชาและแต่ละกลุ่มวิชา ดังนี้

1. หมวดวิชาศึกษาทั่วไป	จำนวนไม่น้อยกว่า	30	หน่วยกิต
2. หมวดวิชาเฉพาะ	จำนวนไม่น้อยกว่า	103	หน่วยกิต
2.1 กลุ่มวิชาเนื้อหา		96	หน่วยกิต
2.1.1 กลุ่มวิชาบังคับ		78	หน่วยกิต
(1) วิชาแกนทางธุรกิจ		45	หน่วยกิต
(2) วิชาบังคับเฉพาะแขนง		33	หน่วยกิต
2.1.2 กลุ่มวิชาเลือก		18	หน่วยกิต
2.2 กลุ่มวิชาปฏิบัติการและฝึกประสบการณ์วิชาชีพ		7	หน่วยกิต
3. หมวดวิชาเลือกเสรี	จำนวนไม่น้อยกว่า	6	หน่วยกิต

การจัดการเรียนการสอน

1. หมวดวิชาศึกษาทั่วไป		30	หน่วยกิต
(ดังรายละเอียดในภาคผนวก)			
2. หมวดวิชาเฉพาะ	จำนวนไม่น้อยกว่า	103	หน่วยกิต
2.1 กลุ่มวิชาเนื้อหา		96	หน่วยกิต
2.1.1 กลุ่มวิชาบังคับ	บังคับเรียนไม่น้อยกว่า	78	หน่วยกิต

(1) วิชาแกนทางธุรกิจ	45	หน่วยกิต
รหัสวิชา ชื่อวิชา		น(ท-ป-ศ)
MAC121 การบัญชีการเงิน		3(2-2-5)
MBA101 การบริหารธุรกิจ		3(3-0-6)
MBA201 กฎหมายธุรกิจ		3(3-0-6)
MBC101 ระบบสารสนเทศเพื่อการจัดการ		3(2-2-5)
MEC101 หลักเศรษฐศาสตร์		3(3-0-6)
MEC302 การวิเคราะห์เชิงปริมาณ		3(3-0-6)
MFB101 การเงินธุรกิจ		3(3-0-6)
MFB203 การภาษีอากรธุรกิจ		3(3-0-6)
MGM103 จริยธรรมทางธุรกิจ		3(3-0-6)
MGM306 การจัดการเชิงกลยุทธ์		3(3-0-6)
MHR201 การบริหารทรัพยากรมนุษย์		3(3-0-6)
MMK101 หลักการตลาด		3(3-0-6)
SMS104 สถิติธุรกิจ		3(3-0-6)
VLE201 การพัฒนาทักษะการฟังและพูดภาษาอังกฤษ		3(3-0-6)
VLE206 ภาษาอังกฤษเพื่อการสื่อสารในสำนักงาน		3(3-0-6)
(2) วิชาบังคับเฉพาะแขนง เลือกเรียนเพียงแขนงเดียว	33	หน่วยกิต
แขนงวิชาการเงินและการธนาคาร		
รหัสวิชา ชื่อวิชา		น(ท-ป-ศ)
MFB102 การเงินและการธนาคาร		3(3-0-6)
MFB201 สถาบันการเงินและตลาดการเงิน		3(3-0-6)
MFB202 หลักการลงทุนและการวิเคราะห์หลักทรัพย์		3(3-0-6)
MFB204 การจัดหาเงินทุนธุรกิจ		3(3-0-6)
MFB303 การพยากรณ์ทางการเงิน		3(3-0-6)
MFB304 การเงินและการธนาคารระหว่างประเทศ		3(3-0-6)
MFB305 การวิเคราะห์ทางการเงิน		3(3-0-6)
MFB306 โปรแกรมประยุกต์ทางการเงิน		3(3-2-5)
MFB307 การวิจัยทางการเงิน 1		3(2-2-5)
MFB401 สัมมนาปัญหาการเงิน		3(2-2-5)
MFB402 การวิจัยทางการเงิน 2		3(2-2-5)
แขนงวิชาการตลาด		
รหัสวิชา ชื่อวิชา		น(ท-ป-ศ)
MMK102 พฤติกรรมผู้บริโภค		3(3-0-6)
MMK201 นโยบายผลิตภัณฑ์และราคา		3(3-0-6)
MMK202 การบริหารช่องทางการจัดจำหน่าย		3(3-0-6)
MMK203 การสื่อสารทางการตลาด		3(3-0-6)
MMK204 การบริหารการขาย		3(3-0-6)
MMK301 การบริหารการตลาด		3(3-0-6)
MMK302 การวิจัยการตลาด 1		3(2-2-5)

รหัสวิชา	ชื่อวิชา	น(ท-ป-ศ)
MMK303	การตลาดระหว่างประเทศ	3(3-0-6)
MMK401	สัมมนาทางการตลาด	3(2-2-5)
MMK403	กลยุทธ์และนโยบายการตลาด	3(3-0-6)
MMK407	การวิจัยการตลาด 2	3(2-2-5)
แขนงวิชาการบริหารทรัพยากรมนุษย์		
รหัสวิชา	ชื่อวิชา	น(ท-ป-ศ)
MHR203	การบริหารงานฝึกอบรมและการประชุม	3(3-0-6)
MHR207	การบริหารความปลอดภัย	3(3-0-6)
MHR301	การวิเคราะห์งาน	3(3-0-6)
MHR302	การวางแผนทรัพยากรมนุษย์	3(3-0-6)
MHR303	การสรรหาและคัดเลือกทรัพยากรมนุษย์	3(3-0-6)
MHR305	การบริหารผลการปฏิบัติงาน	3(3-0-6)
MHR308	การบริหารค่าตอบแทน	3(3-0-6)
MHR309	ระบบสารสนเทศเพื่อการบริหารทรัพยากรมนุษย์	3(2-2-5)
MHR401	การวิจัยการบริหารทรัพยากรมนุษย์ 1	3(2-2-5)
MHR402	การวิจัยการบริหารทรัพยากรมนุษย์ 2	3(2-2-5)
MHR403	สัมมนาการบริหารทรัพยากรมนุษย์	3(2-2-5)
2.1.2	กลุ่มวิชาเลือก เลือกเรียนแขนงวิชาใดวิชาหนึ่งไม่น้อยกว่า	18 หน่วยกิต
แขนงวิชาการเงินและการธนาคาร		
รหัสวิชา	ชื่อวิชา	น(ท-ป-ศ)
MEC111	เศรษฐศาสตร์จุลภาค 1	3(3-0-6)
MEC112	เศรษฐศาสตร์มหภาค 1	3(3-0-6)
MEC313	เศรษฐศาสตร์การเงินและการธนาคาร	3(3-0-6)
MFB205	การบริหารธุรกิจประกันภัย	3(3-0-6)
MFB301	การบริหารธนาคารพาณิชย์	3(3-0-6)
MFB302	การบริหารสินเชื่อ	3(3-0-6)
MFB308	การวางแผนการลงทุนทางการเงิน	3(3-0-6)
MFB309	การวิเคราะห์ตราสารทุน	3(3-0-6)
MFB310	การวิเคราะห์ตราสารหนี้	3(3-0-6)
MFB311	การวิเคราะห์หลักทรัพย์	3(3-0-6)
MFB313	การบริหารความเสี่ยงทางการเงิน	3(3-0-6)
MFB314	การวิเคราะห์เชิงปริมาณทางการเงิน	3(3-0-6)
MFB315	การเงินเพื่อการนำเข้าและส่งออก	3(3-0-6)
MFB403	หัวข้อเฉพาะทางด้านธุรกิจการเงินการธนาคาร	3(2-2-5)
แขนงวิชาการตลาด		
รหัสวิชา	ชื่อวิชา	น(ท-ป-ศ)
MMK205	การบริหารค้าส่งและค้าปลีก	3(3-0-6)
MMK206	การโฆษณาและการส่งเสริมการขาย	3(3-0-6)
MMK207	การบริหารลูกค้าสัมพันธ์	3(3-0-6)

คู่มือนักศึกษา ปีการศึกษา 2559

รหัสวิชา	ชื่อวิชา	น(ท-ป-ศ)
MMK208	การตลาดทางตรง	3(3-0-6)
MMK209	เทคนิคการขาย	3(3-0-6)
MMK210	การบริหารการจัดส่งสินค้า	3(3-0-6)
MMK211	การตลาดสินค้าเกษตร	3(3-0-6)
MMK304	การตลาดบริการ	3(3-0-6)
MMK305	การตลาดอุตสาหกรรม	3(3-0-6)
MMK306	การตลาดสินค้าชุมชน	3(3-0-6)
MMK307	การตลาดภูมิภาคอาเซียน	3(3-0-6)
MMK308	การตลาดในพหุวัฒนธรรม	3(3-0-6)
MMK309	การบริหารผลิตภัณฑ์และตราผลิตภัณฑ์	3(3-0-6)
MMK310	การตลาดเพื่อสังคมและสิ่งแวดล้อม	3(3-0-6)
MMK311	ระบบสารสนเทศทางการตลาด	3(3-0-6)
MMK312	สถานการณ์ปัจจุบันทางการตลาด	3(3-0-6)
MMK313	การตลาดอิเล็กทรอนิกส์	3(3-0-6)
MMK314	กลยุทธ์การตลาดสำหรับผู้ประกอบการ	3(3-0-6)
MMK404	กลยุทธ์การตลาดสุขภาพ	3(3-0-6)
MMK405	การพยากรณ์ยอดขาย	3(3-0-6)
MMK406	การวิเคราะห์เชิงปริมาณทางการตลาด	3(3-0-6)

แขนงวิชาการบริหารทรัพยากรมนุษย์

รหัสวิชา	ชื่อวิชา	น(ท-ป-ศ)
MHR101	จิตวิทยาธุรกิจ	3(3-0-6)
MHR102	ทฤษฎีองค์การ	3(3-0-6)
MGM307	การพัฒนาองค์การ	3(3-0-6)
MHR103	มนุษย์สัมพันธ์ในองค์การ	3(3-0-6)
MHR202	พฤติกรรมองค์การ	3(3-0-6)
MHR204	การพัฒนาประสิทธิภาพในการทำงาน	3(3-0-6)
MHR205	การพัฒนาบุคลิกภาพ	3(3-0-6)
MHR304	การพัฒนาทรัพยากรมนุษย์	3(3-0-6)
MHR307	การบริหารแรงงานสัมพันธ์	3(3-0-6)
MHR306	การจัดการคุณภาพชีวิตในการทำงาน	3(3-0-6)
MHR206	ภาวะผู้นำและการทำงานเป็นทีม	3(3-0-6)

2.2 กลุ่มวิชาปฏิบัติการและฝึกประสบการณ์วิชาชีพ

ให้เลือกเรียนกลุ่มวิชาใดกลุ่มวิชาหนึ่ง ไม่น้อยกว่า 7 หน่วยกิต

2.2.1 กลุ่มสหกิจศึกษา

รหัสวิชา	ชื่อวิชา	น(ท-ป-ศ)
MBA301	การเตรียมสหกิจศึกษาสาขาวิชาบริหารธุรกิจ	1(45)
MBA401	สหกิจศึกษาสาขาวิชาบริหารธุรกิจ	6(640)

2.2.2 กลุ่มวิชาฝึกประสบการณ์วิชาชีพ

รหัสวิชา	ชื่อวิชา	น(ท-ป-ศ)
MBA302	การเตรียมฝึกประสบการณ์วิชาชีพบริหารธุรกิจ	1(45)
MBA402	การฝึกประสบการณ์วิชาชีพบริหารธุรกิจ	6(640)

2.2.3 กลุ่มวิชาปฏิบัติการโครงการวิชาชีพ

รหัสวิชา	ชื่อวิชา	น(ท-ป-ศ)
MBA303	การเตรียมปฏิบัติโครงการวิชาชีพบริหารธุรกิจ	1(45)
MBA403	ปฏิบัติการโครงการวิชาชีพบริหารธุรกิจ	6(640)

3. หมวดวิชาเลือกเสรี จำนวนไม่น้อยกว่า 6 หน่วยกิต

ให้เลือกเรียนรายวิชาใด ๆ ในหลักสูตรมหาวิทยาลัยราชภัฏวไลยอลงกรณ์ ในพระบรมราชูปถัมภ์ จังหวัดปทุมธานี โดยไม่ซ้ำกับรายวิชาที่เคยเรียนมาแล้ว และต้องไม่เป็นรายวิชาที่กำหนดให้เรียนโดยไม่นับหน่วยกิตรวมในเกณฑ์การสำเร็จหลักสูตรของสาขาวิชานี้

หลักสูตรบริหารธุรกิจบัณฑิต

สาขาวิชาคอมพิวเตอร์ธุรกิจ

(หลักสูตรปรับปรุง พ.ศ. 2555)

ระดับปริญญาตรี

Bachelor of Business Administration Program in Business Computer

จุดประสงค์เฉพาะ

1. เพื่อผลิตบัณฑิตที่มีความรู้ความสามารถ ใฝ่รู้ สามารถเรียนรู้ได้ด้วยตนเอง ปรับตัวให้ทันต่อการเปลี่ยนแปลงด้านเศรษฐกิจและสังคมโลก สามารถนำวิทยาการและเทคโนโลยีใหม่ ๆ ไปใช้ในการปรับปรุงและพัฒนางานในองค์การธุรกิจ เพื่อเพิ่มศักยภาพในการเป็นผู้นำวิชาชีพ
2. เพื่อผลิตบัณฑิตที่มีความรู้ ความเชี่ยวชาญในสาขาวิชาคอมพิวเตอร์ธุรกิจ มีความเข้าใจในด้านระบบงานธุรกิจ ระบบเทคโนโลยีคอมพิวเตอร์และสารสนเทศ พร้อมทั้งจะนำไปประยุกต์ใช้ในงานธุรกิจได้อย่างมีประสิทธิภาพ
3. เพื่อผลิตบัณฑิตที่มีจริยธรรมและคุณธรรมในการประกอบวิชาชีพ อันเป็นทรัพยากรบุคคลที่มีคุณค่าต่อการพัฒนาเศรษฐกิจและสังคมของประเทศ

คุณสมบัติผู้เข้าศึกษา

1. สำเร็จการศึกษาไม่ต่ำกว่ามัธยมศึกษาตอนปลายหรือเทียบเท่า
2. ผ่านการคัดเลือกตามข้อบังคับของมหาวิทยาลัยราชภัฏวไลยอลงกรณ์ ในพระบรมราชูปถัมภ์ จังหวัดปทุมธานี ว่าด้วยการจัดการศึกษาระดับอนุปริญญาและปริญญาตรี พ.ศ. 2551

โครงสร้างสาขาวิชา

หน่วยกิตรวมตลอดสาขาวิชาไม่น้อยกว่า 136 หน่วยกิต โดยมีสัดส่วนหน่วยกิตแต่ละหมวดวิชาและแต่ละกลุ่มวิชา ดังนี้

1. หมวดวิชาศึกษาทั่วไป	จำนวนไม่น้อยกว่า	30	หน่วยกิต
2. หมวดวิชาเฉพาะ	จำนวนไม่น้อยกว่า	100	หน่วยกิต
2.1 วิชาแกนธุรกิจ		45	หน่วยกิต
2.2 วิชาเฉพาะด้าน		42	หน่วยกิต
2.2.1 กลุ่มประเด็นด้านองค์การและระบบสารสนเทศ		15	หน่วยกิต
2.2.2 กลุ่มเทคโนโลยีเพื่องานประยุกต์		12	หน่วยกิต
2.2.3 กลุ่มเทคโนโลยีและวิธีการทางซอฟต์แวร์		9	หน่วยกิต
2.2.4 กลุ่มโครงสร้างพื้นฐานของระบบ		6	หน่วยกิต
2.3 วิชาเลือก		6	หน่วยกิต
2.4 กลุ่มวิชาปฏิบัติการและฝึกประสบการณ์วิชาชีพ		7	หน่วยกิต
3. หมวดวิชาเลือกเสรี	จำนวนไม่น้อยกว่า	6	หน่วยกิต

การจัดการเรียนการสอน

1. หมวดวิชาศึกษาทั่วไป (ตั้งรายละเอียดในภาคผนวก)		30	หน่วยกิต
2. หมวดวิชาเฉพาะ	จำนวนไม่น้อยกว่า	100	หน่วยกิต
2.1 วิชาแกนทางธุรกิจ	จำนวนไม่น้อยกว่า	45	หน่วยกิต
รหัสวิชา	ชื่อวิชา		น(ท-ป-ศ)
MAC121	การบัญชีการเงิน		3(2-2-5)
MBA101	การบริหารธุรกิจ		3(3-0-6)
MBA201	กฎหมายธุรกิจ		3(3-0-6)
MEC101	หลักเศรษฐศาสตร์		3(3-0-6)
MEC302	การวิเคราะห์เชิงปริมาณ		3(3-0-6)
MFB101	การเงินธุรกิจ		3(3-0-6)
MFB203	การภาษีอากรธุรกิจ		3(3-0-6)
MGM103	จริยธรรมทางธุรกิจ		3(3-0-6)
MGM306	การจัดการเชิงกลยุทธ์		3(3-0-6)
MGM403	วิธีวิจัยทางธุรกิจ		3(2-2-5)
MHR201	การบริหารทรัพยากรมนุษย์		3(3-0-6)
MMK101	หลักการตลาด		3(3-0-6)
SMS104	สถิติธุรกิจ		3(3-0-6)
VLE201	การพัฒนาทักษะการฟังและการพูดภาษาอังกฤษ		3(3-0-6)
VLE206	ภาษาอังกฤษเพื่อการสื่อสารในสำนักงาน		3(3-0-6)
2.2 วิชาเฉพาะด้าน	จำนวนไม่น้อยกว่า	42	หน่วยกิต
2.2.1) ประเด็นด้านองค์การและระบบสารสนเทศ		15	หน่วยกิต
รหัสวิชา	ชื่อวิชา		น(ท-ป-ศ)
MBC101	ระบบสารสนเทศเพื่อการจัดการ		3(2-2-5)
MBC306	การวิเคราะห์ออกแบระบบงานธุรกิจ		3(2-2-5)
MBC402	ความปลอดภัยของสารสนเทศธุรกิจ		3(2-2-5)
MBC404	สัมมนาคอมพิวเตอร์ธุรกิจ		3(2-2-5)
MBC405	โครงการานคอมพิวเตอร์ธุรกิจ		3(2-2-5)
2.2.2) กลุ่มเทคโนโลยีเพื่องานประยุกต์		12	หน่วยกิต
รหัสวิชา	ชื่อวิชา		น(ท-ป-ศ)
MBC102	การจัดการธุรกิจด้วยคอมพิวเตอร์		3(2-2-5)
MBC304	การจัดระบบเครือข่ายและการสื่อสารข้อมูลธุรกิจ		3(2-2-5)
MBC305	การจัดการฐานข้อมูลธุรกิจ		3(2-2-5)
MBC309	การพาณิชย์อิเล็กทรอนิกส์		3(2-2-5)
2.2.3) กลุ่มเทคโนโลยีและวิธีการทางคอมพิวเตอร์		9	หน่วยกิต
รหัสวิชา	ชื่อวิชา		น(ท-ป-ศ)
MBC201	โครงสร้างข้อมูลและการจัดการแฟ้มข้อมูลในธุรกิจ		3(2-2-5)
MBC307	การเขียนโปรแกรมคอมพิวเตอร์เพื่อธุรกิจ		3(2-2-5)
MBC308	การเขียนโปรแกรมบนเว็บ		3(2-2-5)

2.2.4) กลุ่มโครงสร้างพื้นฐานของระบบ	6	หน่วยกิต
รหัสวิชา ชื่อวิชา		น(ท-ป-ศ)
MBC204 การบริหารโครงการระบบสารสนเทศในธุรกิจ		3(3-0-6)
SCS104 ระบบคอมพิวเตอร์และสถาปัตยกรรม		3(2-2-5)
2.3 วิชาเลือก	เลือกเรียนไม่น้อยกว่า	6 หน่วยกิต
รหัสวิชา ชื่อวิชา		น(ท-ป-ศ)
MBC202 การออกแบบและพัฒนาเว็บไซต์เพื่อธุรกิจ		3(2-2-5)
MBC203 การประยุกต์คอมพิวเตอร์กราฟิกเพื่อธุรกิจ		3(2-2-5)
MBC303 การประมวลผลวิจัยทางธุรกิจด้วยคอมพิวเตอร์		3(2-2-5)
MBC401 คลังข้อมูลและเหมืองข้อมูลธุรกิจ		3(2-2-5)
MBC403 การพาณิชย์เคลื่อนที่		3(2-2-5)
MLM303 เทคโนโลยีสารสนเทศเพื่อโลจิสติกส์และซัพพลายเชน		3(3-0-6)
SCT204 เทคโนโลยีเชิงวัตถุ		3(2-2-5)
SIT105 กฎหมายและจรรยาบรรณด้านเทคโนโลยีสารสนเทศ		3(3-0-6)
SIT329 ซ่อมบำรุงไมโครคอมพิวเตอร์		3(2-2-5)
2.4 กลุ่มวิชาปฏิบัติการและฝึกประสบการณ์วิชาชีพ	ไม่น้อยกว่า	7 หน่วยกิต
ให้เลือกเรียนกลุ่มวิชาใดกลุ่มวิชาหนึ่ง		
2.4.1 กลุ่มวิชาสหกิจศึกษา		
รหัสวิชา ชื่อวิชา		น(ท-ป-ศ)
MBC301 การเตรียมสหกิจศึกษาสาขาวิชาคอมพิวเตอร์ธุรกิจ		1(45)
MBC406 สหกิจศึกษาสาขาวิชาคอมพิวเตอร์ธุรกิจ		6(640)
2.4.2 กลุ่มวิชาฝึกประสบการณ์วิชาชีพ		
รหัสวิชา ชื่อวิชา		น(ท-ป-ศ)
MBC302 การเตรียมฝึกประสบการณ์วิชาชีพสาขาวิชาคอมพิวเตอร์ธุรกิจ		1(45)
MBC407 การฝึกประสบการณ์วิชาชีพสาขาวิชาคอมพิวเตอร์ธุรกิจ		6(640)
2.4.3 กลุ่มวิชาปฏิบัติโครงงานวิชาชีพ		
รหัสวิชา ชื่อวิชา		น(ท-ป-ศ)
MBC310 การเตรียมปฏิบัติโครงงานวิชาชีพสาขาวิชาคอมพิวเตอร์ธุรกิจ		1(45)
MBC408 ปฏิบัติการโครงงานวิชาชีพสาขาวิชาคอมพิวเตอร์ธุรกิจ		6(640)
3. หมวดวิชาเลือกเสรี	จำนวนไม่น้อยกว่า	6 หน่วยกิต

ให้เลือกเรียนรายวิชาใด ๆ ในหลักสูตรมหาวิทยาลัยราชภัฏวไลยอลงกรณ์ ในพระบรมราชูปถัมภ์ จังหวัดปทุมธานี โดยไม่ซ้ำกับรายวิชาที่เคยเรียนมาแล้ว และต้องไม่เป็นรายวิชาที่กำหนดให้เรียนโดยไม่นับหน่วยกิตรวมในเกณฑ์การสำเร็จหลักสูตรของสาขาวิชานี้

หลักสูตรบัญชีบัณฑิต

สาขาวิชาการบัญชี

(หลักสูตรปรับปรุง พ.ศ. 2555)

Bachelor of Accountancy

ระดับปริญญาตรี

จุดประสงค์เฉพาะ

1. เพื่อผลิตบัณฑิตให้มีจรรยาบรรณ มีศีลธรรมอันดีงาม และมีทัศนคติที่ดีต่อวิชาชีพ
2. เพื่อผลิตบัณฑิตให้มีความรู้ และความชำนาญในสาขาวิชาการบัญชี โดยมีพื้นฐานความรู้ทางด้านบริหารธุรกิจ
3. เพื่อผลิตบัณฑิตให้เป็นผู้แสวงหาความรู้ด้วยตนเองและสามารถนำความรู้ไปถ่ายทอดแก่หน่วยงานทั้งภาครัฐและเอกชนได้อย่างมีคุณภาพ
4. เพื่อผลิตบัณฑิตให้สามารถเป็นผู้ประกอบการและปฏิบัติงานในวิชาชีพบัญชีของธุรกิจด้านบริการ พาณิชยกรรม อุตสาหกรรม และการเกษตรทั้งในหน่วยงานภาครัฐ และเอกชน รวมทั้งปฏิบัติงานที่เกี่ยวข้องกับกิจกรรมอื่น ๆ ขององค์กรได้อย่างมีคุณภาพ
5. เพื่อผลิตบัณฑิตให้มีความรู้ทางด้านเทคโนโลยีสารสนเทศที่เกี่ยวข้องกับงานบัญชี สามารถสื่อสารและใช้เทคโนโลยีได้อย่างมีคุณภาพ

คุณสมบัติผู้เข้าศึกษา

1. สำเร็จการศึกษาไม่ต่ำกว่ามัธยมศึกษาตอนปลายหรือเทียบเท่า
2. ผ่านการคัดเลือกตามข้อบังคับของมหาวิทยาลัยราชภัฏวไลยอลงกรณ์ ในพระบรมราชูปถัมภ์ จังหวัดปทุมธานี ว่าด้วยการจัดการศึกษาระดับอนุปริญญา ปริญญาตรี พ.ศ. 2551

โครงสร้างสาขาวิชา

มีหน่วยกิตการเรียนตลอดสาขาวิชา ไม่น้อยกว่า 139 หน่วยกิต โดยมีสัดส่วนหน่วยกิตแต่ละหมวดวิชาและแต่ละกลุ่มวิชา ดังนี้

1. หมวดวิชาศึกษาทั่วไป	จำนวนไม่น้อยกว่า	30	หน่วยกิต
2. หมวดวิชาเฉพาะ	จำนวนไม่น้อยกว่า	103	หน่วยกิต
2.1 กลุ่มวิชาเนื้อหา	จำนวนไม่น้อยกว่า	96	หน่วยกิต
2.1.1 กลุ่มวิชาแกน		48	หน่วยกิต
2.1.2 กลุ่มวิชาบังคับ		33	หน่วยกิต
2.1.3 กลุ่มวิชาเลือก		15	หน่วยกิต
2.2 กลุ่มวิชาปฏิบัติการและฝึกประสบการณ์วิชาชีพ		7	หน่วยกิต
3. หมวดวิชาเลือกเสรี	จำนวนไม่น้อยกว่า	6	หน่วยกิต

การจัดการเรียนการสอน

1. หมวดวิชาศึกษาทั่วไป		30	หน่วยกิต
(ตั้งรายละเอียดในภาคผนวก)			
2. หมวดวิชาเฉพาะ	จำนวนไม่น้อยกว่า	103	หน่วยกิต
2.1 กลุ่มวิชาเนื้อหา	จำนวนไม่น้อยกว่า	96	หน่วยกิต
2.1.1 กลุ่มวิชาแกน		48	หน่วยกิต
รหัสวิชา	ชื่อวิชา		น(ท-ป-ศ)
MAC101	การบัญชีขั้นต้น		3(2-2-5)
MAC205	การภาษีอากร 1		3(3-0-6)
MAC207	กฎหมายธุรกิจและกฎหมายวิชาชีพ		3(3-0-6)
MBC101	ระบบสารสนเทศเพื่อการจัดการ		3(3-0-6)
MEC101	หลักเศรษฐศาสตร์		3(3-0-6)
MEC302	การวิเคราะห์เชิงปริมาณ		3(3-0-6)
MFB101	การเงินธุรกิจ		3(3-0-6)
MGM101	ความรู้เบื้องต้นเกี่ยวกับธุรกิจ		3(3-0-6)
MGM102	องค์การและการจัดการ		3(3-0-6)
MGM103	จริยธรรมทางธุรกิจ		3(3-0-6)
MGM306	การจัดการเชิงกลยุทธ์		3(3-0-6)
MGM401	ธุรกิจระหว่างประเทศ		3(3-0-6)
MMK101	หลักการตลาด		3(3-0-6)
SMS104	สถิติธุรกิจ		3(3-0-6)
VLE201	การพัฒนาทักษะการฟังและการพูดภาษาอังกฤษ		3(3-0-6)
VLE206	ภาษาอังกฤษเพื่อการสื่อสารในสำนักงาน		3(3-0-6)
2.1.2 กลุ่มวิชาบังคับ		33	หน่วยกิต
รหัสวิชา	ชื่อวิชา		น(ท-ป-ศ)
MAC201	การบัญชีชั้นกลาง 1		3(2-2-5)
MAC202	การบัญชีชั้นกลาง 2		3(2-2-5)
MAC203	การบัญชีต้นทุน 1		3(3-0-6)
MAC204	การบัญชีต้นทุน 2		3(3-0-6)
MAC206	การภาษีอากร 2		3(3-0-6)
MAC301	การบัญชีขั้นสูง 1		3(3-0-6)
MAC302	การบัญชีขั้นสูง 2		3(3-0-6)
MAC303	การควบคุมภายในและการตรวจสอบภายใน		3(3-0-6)
MAC304	การสอบบัญชี		3(3-0-6)
MAC305	การวิเคราะห์งบการเงินและการรายงานทางการเงิน		3(3-0-6)
MAC401	ระบบสารสนเทศทางการบัญชี		3(3-0-6)

<p>2.1.3 กลุ่มวิชาเลือก</p> <p>จะต้องมีรายวิชาสัมมนา ไม่น้อยกว่า 3 หน่วยกิต</p> <p>ก. กลุ่มวิชาการบัญชีการเงิน</p> <p>รหัสวิชา ชื่อวิชา</p> <p>MAC321 การบัญชีเฉพาะกิจ</p> <p>MAC322 การบัญชีหน่วยงานภาครัฐ</p> <p>MAC421 สัมมนาการบัญชีการเงิน</p> <p>ข. กลุ่มวิชาการบัญชีบริหาร</p> <p>รหัสวิชา ชื่อวิชา</p> <p>MAC331 การวางแผนกำไรและการควบคุม</p> <p>MAC332 การบริหารต้นทุน</p> <p>MAC431 สัมมนาการบัญชีบริหาร</p> <p>ค. กลุ่มวิชาการตรวจสอบ</p> <p>รหัสวิชา ชื่อวิชา</p> <p>MAC341 การตรวจสอบและควบคุมระบบสารสนเทศ</p> <p>MAC441 สัมมนาการสอบบัญชี</p> <p>ง. กลุ่มวิชาเทคโนโลยีสารสนเทศทางการบัญชี</p> <p>รหัสวิชา ชื่อวิชา</p> <p>MAC351 โปรแกรมสำเร็จรูปเพื่องานบัญชี</p> <p>MAC451 การจัดระบบฐานข้อมูลเพื่องานบัญชี</p> <p>MAC452 การวิเคราะห์และการออกแบบระบบสารสนเทศทางการบัญชี</p> <p>MAC453 สัมมนาระบบสารสนเทศทางการบัญชี</p> <p>จ. กลุ่มวิชาภาษีอากร</p> <p>รหัสวิชา ชื่อวิชา</p> <p>MAC361 การวางแผนภาษีอากร</p> <p>MAC461 สัมมนาการภาษีอากร</p> <p>ฉ. กลุ่มอื่น ๆ</p> <p>รหัสวิชา ชื่อวิชา</p> <p>MAC371 การวางระบบบัญชี</p> <p>MAC372 สถิติเพื่อการวิจัยทางการบัญชี</p> <p>MAC471 การบัญชีระหว่างประเทศ</p> <p>MAC472 การวิจัยทางการบัญชี</p>	<p>เลือกเรียนไม่น้อยกว่า</p> <p>15 หน่วยกิต</p>	<p>7 หน่วยกิต</p>
<p>2.2 กลุ่มวิชาปฏิบัติการและฝึกประสบการณ์วิชาชีพ ไม่น้อยกว่า 7 หน่วยกิต</p> <p>ให้เลือกเรียนกลุ่มวิชาใดกลุ่มวิชาหนึ่ง</p> <p>2.2.1 กลุ่มสหกิจศึกษา</p> <p>รหัสวิชา ชื่อวิชา</p> <p>MAC481 การเตรียมสหกิจศึกษาวิชาชีพบัญชี</p> <p>MAC482 สหกิจศึกษาวิชาชีพบัญชี</p>		

2.2.2 กลุ่มวิชาฝึกประสบการณ์วิชาชีพ

รหัสวิชา	ชื่อวิชา	น(ท-ป-ศ)
MAC483	การเตรียมฝึกประสบการณ์วิชาชีพบัญชี	1(45)
MAC484	การฝึกประสบการณ์วิชาชีพบัญชี	6(640)

2.2.2 กลุ่มวิชาปฏิบัติการโครงการ

รหัสวิชา	ชื่อวิชา	น(ท-ป-ศ)
MAC485	การเตรียมปฏิบัติการโครงการวิชาชีพบัญชี	1(45)
MAC486	ปฏิบัติการโครงการวิชาชีพบัญชี	6(640)

3. หมวดวิชาเลือกเสรี จำนวนไม่น้อยกว่า 6 หน่วยกิต

ให้เลือกเรียนรายวิชาใด ๆ ในหลักสูตรมหาวิทยาลัยราชภัฏวไลยอลงกรณ์ ในพระบรมราชูปถัมภ์ จังหวัดปทุมธานี โดยไม่ซ้ำกับรายวิชาที่เคยเรียนมาแล้ว และต้องไม่เป็นรายวิชาที่กำหนดให้เรียนโดยไม่นับหน่วยกิตรวมในเกณฑ์การสำเร็จหลักสูตรของสาขาวิชานี้

หลักสูตรนิเทศศาสตรบัณฑิต

สาขาวิชานิเทศศาสตร์

ระดับปริญญาตรี

(หลักสูตรปรับปรุง พ.ศ. 2554)

Bachelor of Communication Arts Program in Communication Arts

จุดประสงค์เฉพาะ

1. เพื่อให้สามารถแสวงหาความรู้ ข้อมูลข่าวสารและใช้เทคโนโลยีการสื่อสารที่ทันสมัยทางด้านรูปแบบและเนื้อหา ในอันที่จะนำไปใช้ในการปฏิบัติงานด้านนิเทศศาสตร์ที่สนองความต้องการขององค์กรต่าง ๆ ทั้งภาครัฐและเอกชน
2. มีความคิดสร้างสรรค์ในวิทยาการด้านนิเทศศาสตร์ และสามารถที่จะค้นหาความถนัดของตนเองได้อย่างเต็มศักยภาพ เพื่อที่จะสร้างองค์ความรู้สามารถทำงานครอบคลุมทางธุรกิจที่มุ่งสู่ความเป็นสากล
3. เป็นนักนิเทศศาสตร์ที่มีคุณธรรม จริยธรรมในการประกอบอาชีพ มีทัศนคติที่ดีต่อวิชาชีพ ต่อองค์กรและเป็นที่ยอมรับในวงการวิชาชีพของตนสืบไป

คุณสมบัติผู้เข้าศึกษา

1. เป็นผู้สำเร็จการศึกษาชั้นมัธยมศึกษาตอนปลายหรือเทียบเท่า
2. เป็นไปตามข้อบังคับมหาวิทยาลัยราชภัฏวไลยอลงกรณ์ ในพระบรมราชูปถัมภ์ จังหวัดปทุมธานี ว่าด้วยการจัดการศึกษาระดับอนุปริญญา และปริญญาตรี พ.ศ. 2551
3. เป็นไปตามประกาศว่าด้วยการคัดเลือกบุคคลเข้าศึกษาในสถาบันอุดมศึกษาของกระทรวงศึกษาธิการ

โครงสร้างสาขาวิชา

หน่วยกิตรวมตลอดสาขาวิชา 130 หน่วยกิต โดยมีสัดส่วนหน่วยกิตต่อละหมวดวิชาและแต่ละกลุ่มวิชาดังนี้

1. หมวดวิชาศึกษาทั่วไป	จำนวนไม่น้อยกว่า	30	หน่วยกิต
2. หมวดวิชาเฉพาะ	จำนวนไม่น้อยกว่า	94	หน่วยกิต
2.1 กลุ่มวิชาเนื้อหา		87	หน่วยกิต
2.1.1 กลุ่มวิชาบังคับ		42	หน่วยกิต
2.1.2 กลุ่มวิชาเลือก		45	หน่วยกิต
2.2 กลุ่มวิชาปฏิบัติการและฝึกประสบการณ์วิชาชีพ		7	หน่วยกิต
3. หมวดวิชาเลือกเสรี	จำนวนไม่น้อยกว่า	6	หน่วยกิต

คู่มือนักศึกษา ปีการศึกษา 2559

การจัดการเรียนการสอน

1. หมวดวิชาศึกษาทั่วไป	30	หน่วยกิต
(ตั้งรายละเอียดในภาคผนวก)		
2. หมวดวิชาเฉพาะ	จำนวนไม่น้อยกว่า	94 หน่วยกิต
2.1 กลุ่มวิชาเนื้อหา		87 หน่วยกิต
2.1.1 กลุ่มวิชาบังคับ	บังคับเรียนไม่น้อยกว่า	42 หน่วยกิต
รหัสวิชา	ชื่อวิชา	น(ท-ป-ศ)
MCA101	หลักนิเทศศาสตร์	3(3-0-6)
MCA102	การถ่ายภาพเบื้องต้นสำหรับงานนิเทศศาสตร์	3(2-2-5)
MCA103	การพัฒนาบุคลิกภาพเพื่องานนิเทศศาสตร์	3(2-2-5)
MCA104	ศิลปะการใช้ภาษาเพื่องานนิเทศศาสตร์	3(2-2-5)
MCA201	การวิจัยนิเทศศาสตร์	3(3-0-6)
MCA202	กฎหมายและจริยธรรมสื่อสารมวลชน	3(3-0-6)
MCA231	หลักการสื่อสารการตลาด	3(3-0-6)
MCA241	การสื่อข่าวและการเขียนข่าวเบื้องต้นสำหรับงานนิเทศศาสตร์	3(2-2-5)
MCA301	สื่อมวลชนกับสังคม	3(3-0-6)
MCA341	กราฟิกเพื่องานนิเทศศาสตร์	3(2-2-5)
MCA346	การผลิตสื่อเพื่องานนิเทศศาสตร์	3(3-0-6)
MCA401	การสื่อสารเพื่อการพัฒนาท้องถิ่น	3(2-2-5)
VLE201	การพัฒนาทักษะการฟังและพูดภาษาอังกฤษ	3(3-0-6)
VLE206	ภาษาอังกฤษเพื่อการสื่อสารในสำนักงาน	3(3-0-6)
2.1.2 กลุ่มวิชาเลือก	เลือกเรียนไม่น้อยกว่า	45 หน่วยกิต
เลือกทั่วไป	เลือกเรียนไม่น้อยกว่า	30 หน่วยกิต
รหัสวิชา	ชื่อวิชา	น(ท-ป-ศ)
MCA111	หลักการประชาสัมพันธ์	3(3-0-6)
MCA121	หลักการวิทยุกระจายเสียงและวิทยุโทรทัศน์	3(3-0-6)
MCA131	หลักการโฆษณา	3(3-0-6)
MCA141	หลักวารสารศาสตร์	3(3-0-6)
MCA221	เทคนิคการเป็นผู้ประกาศและเป็นผู้ดำเนินรายการทางวิทยุและโทรทัศน์	3(2-2-5)
MCA223	การใช้ห้องปฏิบัติการทางวิทยุกระจายเสียงและวิทยุโทรทัศน์	3(2-2-5)
MCA321	การเขียนบทวิทยุกระจายเสียงและวิทยุโทรทัศน์	3(2-2-5)
MCA322	การสื่อข่าวและการเขียนข่าววิทยุกระจายเสียงและวิทยุโทรทัศน์	3(2-2-5)
MCA421	การผลิตรายการวิทยุกระจายเสียงและวิทยุโทรทัศน์เบื้องต้น	3(2-2-5)
MCA422	การตัดต่อภาพและเสียงสำหรับวิทยุกระจายเสียงและวิทยุโทรทัศน์	3(2-2-5)
VLC101	ภาษาจีนเบื้องต้น 1	3(2-2-5)
VLC102	ภาษาจีนเบื้องต้น 2	3(2-2-5)

เลือกกลุ่มวิชา 15 หน่วยกิต

ให้เลือกเรียนตามกลุ่มวิชาโดยให้เลือกเพียงกลุ่มวิชาใดกลุ่มวิชาหนึ่ง

ก. กลุ่มวิชาการประชาสัมพันธ์

รหัสวิชา	ชื่อวิชา	น(ท-ป-ศ)
MCA211	การเขียนเพื่อการประชาสัมพันธ์	3(2-2-5)
MCA212	การประชาสัมพันธ์หน่วยงาน	3(2-2-5)
MCA311	ประชามติ	3(2-2-5)
MCA411	การบรรยายสรุปและเทคนิคการประชุม	3(2-2-5)
MCA412	การโน้มน้าวใจเพื่อการประชาสัมพันธ์	3(2-2-5)
MCA413	สื่อประชาสัมพันธ์	3(2-2-5)
MCA414	สื่อมวลชนสัมพันธ์	3(2-2-5)
MCA415	โครงการพิเศษด้านการประชาสัมพันธ์	3(2-2-5)
MCA416	การวางแผนการประชาสัมพันธ์	3(2-2-5)
MCA417	การจัดนิทรรศการ	3(2-2-5)

ข. กลุ่มวิชาวิทยุกระจายเสียงและวิทยุโทรทัศน์

รหัสวิชา	ชื่อวิชา	น(ท-ป-ศ)
MCA122	วิทยุกระจายเสียงเพื่อการศึกษา	3(2-2-5)
MCA123	วิทยุโทรทัศน์เพื่อการศึกษา	3(2-2-5)
MCA222	การพูดและการแสดงทางวิทยุกระจายเสียง	3(2-2-5)
MCA323	การแต่งหน้าและเครื่องแต่งกาย	3(2-2-5)
MCA324	ฉากและวัสดุประกอบฉากวิทยุโทรทัศน์	3(2-2-5)
MCA423	ธุรกิจงานวิทยุกระจายเสียงและวิทยุโทรทัศน์	3(2-2-5)
MCA424	การแสดงและการกำกับการแสดง	3(2-2-5)
MCA425	โครงการพิเศษด้านวิทยุกระจายเสียงและวิทยุโทรทัศน์	3(2-2-5)
MCA426	สัมมนาวิทยุกระจายเสียงและวิทยุโทรทัศน์	3(2-2-5)

2.2 กลุ่มวิชาปฏิบัติการและฝึกประสบการณ์วิชาชีพ 7 หน่วยกิต

ให้เลือกเรียนกลุ่มวิชาใดกลุ่มวิชาหนึ่ง

2.2.1 กลุ่มวิชาฝึกสหกิจศึกษา

รหัสวิชา	ชื่อวิชา	น(ท-ป-ศ)
MCA403	การเตรียมฝึกสหกิจศึกษาสำหรับงานนิเทศศาสตร์	1(45)
MCA405	สหกิจศึกษาสำหรับงานนิเทศศาสตร์	6(640)

2.2.2 กลุ่มวิชาฝึกประสบการณ์วิชาชีพ

รหัสวิชา	ชื่อวิชา	น(ท-ป-ศ)
MCA402	การเตรียมฝึกประสบการณ์วิชาชีพนิเทศศาสตร์	1(45)
MCA404	การฝึกประสบการณ์วิชาชีพนิเทศศาสตร์	6(560)

3. หมวดวิชาเลือกเสรี จำนวนไม่น้อยกว่า 6 หน่วยกิต

ให้เลือกเรียนรายวิชาใด ๆ ในหลักสูตรมหาวิทยาลัยราชภัฏวไลยอลงกรณ์ ในพระบรมราชูปถัมภ์ จังหวัดปทุมธานี โดยไม่ซ้ำกับรายวิชาที่เคยเรียนมาแล้ว และต้องไม่เป็นรายวิชาที่กำหนดให้เรียนโดยไม่นับหน่วยกิตรวมในเกณฑ์การสำเร็จหลักสูตรของสาขาวิชานี้

หลักสูตรศิลปศาสตรบัณฑิต
สาขาวิชาการจัดการท่องเที่ยว
(หลักสูตรปรับปรุง พ.ศ. 2555)

ระดับปริญญาตรี

Bachelor of Arts Program in Tourism Management

จุดประสงค์เฉพาะ

1. เพื่อผลิตบัณฑิตที่มีความรู้ ความสามารถด้านการจัดการท่องเที่ยวในระดับประเทศและระดับภูมิภาคอาเซียน
2. เพื่อผลิตบัณฑิตที่มีความสามารถในการใช้ภาษาอังกฤษได้ในระดับดีและภาษาต่างประเทศอื่นอย่างน้อย 1 ภาษาในระดับที่สื่อสารได้ในการดำเนินงานธุรกิจการท่องเที่ยว
3. เพื่อผลิตบัณฑิตให้พร้อมเป็นผู้ประกอบการด้านธุรกิจการท่องเที่ยวที่มีหลักคุณธรรมและจริยธรรม
4. เพื่อผลิตบัณฑิตให้พร้อมเป็นผู้ประกอบการด้านธุรกิจการท่องเที่ยว ที่มีส่วนร่วมในการพัฒนาเศรษฐกิจ สังคมและสิ่งแวดล้อมของประเทศ
5. เพื่อผลิตบัณฑิตให้มีประสิทธิภาพในการใช้เทคโนโลยีสารสนเทศและสามารถใช้เทคนิคพื้นฐานทางคณิตศาสตร์ในการประมวลผลและวิเคราะห์ข้อมูลเพื่อการวางแผนการจัดการด้านการท่องเที่ยว

คุณสมบัติผู้เข้าศึกษา

1. เป็นผู้สำเร็จการศึกษาระดับมัธยมศึกษาตอนปลายหรือเทียบเท่า
2. ให้เป็นไปตามข้อบังคับมหาวิทยาลัยราชภัฏวไลยอลงกรณ์ ในพระบรมราชูปถัมภ์ จังหวัดปทุมธานี ว่าด้วยการจัดการศึกษาระดับอนุปริญญา และปริญญาตรี พ.ศ.2551
3. เป็นผู้ผ่านการสอบคัดเลือกเข้าศึกษาตามเกณฑ์ของมหาวิทยาลัยราชภัฏวไลยอลงกรณ์ ในพระบรมราชูปถัมภ์ จังหวัดปทุมธานี

โครงสร้างสาขาวิชา

หน่วยกิตรวมตลอดสาขาวิชาไม่น้อยกว่า 145 หน่วยกิต โดยมีสัดส่วนหน่วยกิตแต่ละหมวดวิชาและแต่ละกลุ่มวิชา ดังนี้

1. หมวดวิชาศึกษาทั่วไป	จำนวนไม่น้อยกว่า	30	หน่วยกิต
2. หมวดวิชาเฉพาะ	จำนวนไม่น้อยกว่า	109	หน่วยกิต
2.1 กลุ่มวิชาเนื้อหา		102	หน่วยกิต
2.1.1 กลุ่มวิชาบังคับ		69	หน่วยกิต
2.1.2 กลุ่มวิชาเลือก		33	หน่วยกิต
2.2 กลุ่มวิชาปฏิบัติการและฝึกประสบการณ์วิชาชีพ		7	หน่วยกิต
3. หมวดวิชาเลือกเสรี	จำนวนไม่น้อยกว่า	6	หน่วยกิต

คู่มือนักศึกษา ปีการศึกษา 2559

การจัดการเรียนการสอน

1. หมวดวิชาศึกษาทั่วไป		30	หน่วยกิต
(ตั้งรายละเอียดในภาคผนวก)			
2. หมวดวิชาเฉพาะ	จำนวนไม่น้อยกว่า	109	หน่วยกิต
2.1 กลุ่มวิชาเนื้อหา	จำนวนไม่น้อยกว่า	102	หน่วยกิต
2.1.1 กลุ่มวิชาบังคับ	บังคับเรียนไม่น้อยกว่า	69	หน่วยกิต
รหัสวิชา	ชื่อวิชา		น(ท-ป-ศ)
MTR101	อุตสาหกรรมท่องเที่ยว		3(3-0-6)
MTR102	การพัฒนาบุคลิกภาพในอุตสาหกรรมท่องเที่ยว		3(3-0-6)
MTR103	กฎหมายและจรรยาบรรณในอุตสาหกรรมท่องเที่ยวและการบริการ		3(3-0-6)
MTR104	การจัดการธุรกิจที่พักแรม		3(3-0-6)
MTR201	จิตวิทยาบริการเพื่ออุตสาหกรรมท่องเที่ยว		3(3-0-6)
MTR202	การจัดการท่องเที่ยวอย่างยั่งยืน		3(2-2-5)
MTR203	พฤติกรรมนักท่องเที่ยวและการสื่อสารข้ามวัฒนธรรม		3(2-2-5)
MTR204	การท่องเที่ยวอิเล็กทรอนิกส์		3(2-2-5)
MTR206	ประวัติศาสตร์และศิลปวัฒนธรรมไทยทางการท่องเที่ยว		3(2-2-5)
MTR301	การจัดการทรัพยากรมนุษย์ในอุตสาหกรรมท่องเที่ยว		3(3-0-6)
MTR302	การจัดการตลาดเพื่ออุตสาหกรรมท่องเที่ยว		3(3-0-6)
MTR303	หลักการมัคคุเทศก์		3(2-2-5)
MTR304	การบัญชีและการเงินเบื้องต้นสำหรับการจัดการท่องเที่ยว		3(2-2-5)
MTR307	หลักการวางแผนและการจัดรายการนำเที่ยว		3(2-2-5)
MTR310	การจัดการธุรกิจนำเที่ยวและธุรกิจตัวแทนท่องเที่ยว		3(3-0-6)
MTR401	การวิจัยบริการและการท่องเที่ยว		3(2-2-5)
VLE201	การพัฒนาทักษะการฟังและการพูดภาษาอังกฤษ		3(3-0-6)
VLE204	การพัฒนาทักษะการนำเสนองานเป็นภาษาอังกฤษ		3(3-0-6)
VLE206	ภาษาอังกฤษเพื่อการสื่อสารในสำนักงาน		3(3-0-6)
VLE221	ภาษาอังกฤษเพื่อการท่องเที่ยว 1		3(3-0-6)
VLE222	ภาษาอังกฤษเพื่อการท่องเที่ยว 2		3(3-0-6)
VLE223	ภาษาอังกฤษเพื่อการท่องเที่ยว 3		3(3-0-6)
VLE224	ภาษาอังกฤษเพื่อการท่องเที่ยวในท้องถิ่น		3(3-0-6)
2.1.2 กลุ่มวิชาเลือก	เลือกเรียนไม่น้อยกว่า	33	หน่วยกิต
(1) ให้เลือกเรียนรายวิชาในกลุ่มภาษาใดภาษาหนึ่ง		18	หน่วยกิต
ก. กลุ่มวิชาภาษาญี่ปุ่น			
รหัสวิชา	ชื่อวิชา		น(ท-ป-ศ)
VLJ101	ภาษาญี่ปุ่นเบื้องต้น 1		3(2-2-5)
VLJ102	ภาษาญี่ปุ่นเบื้องต้น 2		3(2-2-5)
VLJ201	สนทนาภาษาญี่ปุ่นระดับกลาง 1		3(2-2-5)
VLJ202	สนทนาภาษาญี่ปุ่นระดับกลาง 2		3(2-2-5)
VLJ301	ภาษาญี่ปุ่นเพื่อการท่องเที่ยว 1		3(2-2-5)

คู่มือนักศึกษา ปีการศึกษา 2559

รหัสวิชา	ชื่อวิชา	น(ท-ป-ศ)
VLJ302	ภาษาญี่ปุ่นเพื่อการท่องเที่ยว 2	3(2-2-5)
ข. กลุ่มวิชาภาษาจีน		
รหัสวิชา	ชื่อวิชา	น(ท-ป-ศ)
VLC101	ภาษาจีนเบื้องต้น 1	3(2-2-5)
VLC102	ภาษาจีนเบื้องต้น 2	3(2-2-5)
VLC201	สนทนาภาษาจีนระดับกลาง 1	3(2-2-5)
VLC202	สนทนาภาษาจีนระดับกลาง 2	3(2-2-5)
VLC301	ภาษาจีนเพื่อการท่องเที่ยว 1	3(2-2-5)
VLC302	ภาษาจีนเพื่อการท่องเที่ยว 2	3(2-2-5)
(2) ให้เลือกเรียนรายวิชาต่อไปนี้ จำนวนไม่น้อยกว่า		15 หน่วยกิต
รหัสวิชา	ชื่อวิชา	น(ท-ป-ศ)
MTR105	ภูมิศาสตร์โลกเพื่อการจัดการท่องเที่ยว	3(3-0-6)
MTR205	การจัดการประชุม สัมมนา การท่องเที่ยวเพื่อเป็นรางวัล และการจัดนิทรรศการ	3(3-0-6)
MTR207	การวางแผนและการพัฒนาแหล่งท่องเที่ยว	3(2-2-5)
MTR208	การจัดการทรัพยากรทางการท่องเที่ยว	3(2-2-5)
MTR209	การจัดการขนส่งเพื่อการท่องเที่ยว	3(3-0-6)
MTR305	การจัดการธุรกิจการบินและการออกบัตรโดยสาร	3(3-0-6)
MTR306	การจัดการดำเนินงานบริการ	3(3-0-6)
MTR308	การจัดการนันทนาการเพื่อการท่องเที่ยว	3(2-2-5)
MTR309	การจัดการงานสปาและสุขภาพ	3(3-0-6)
MTR402	การเป็นผู้ประกอบการสำหรับการท่องเที่ยว	3(3-0-6)
MTR403	การวางแผนการท่องเที่ยวนานาชาติ	3(2-2-5)
VLK101	ภาษาเกาหลีเบื้องต้น 1	3(2-2-5)
VLK102	ภาษาเกาหลีเบื้องต้น 2	3(2-2-5)
2.2 กลุ่มวิชาปฏิบัติการและฝึกประสบการณ์วิชาชีพ		7 หน่วยกิต
ให้เลือกเรียนกลุ่มวิชาใดกลุ่มวิชาหนึ่ง		
2.2.1 กลุ่มสหกิจศึกษา		
รหัสวิชา	ชื่อวิชา	น(ท-ป-ศ)
MTR406	การเตรียมสหกิจศึกษาสำหรับการจัดการท่องเที่ยว	1(45)
MTR407	สหกิจศึกษาสำหรับการจัดการท่องเที่ยว	6(2000)
2.2.2 กลุ่มวิชาฝึกประสบการณ์วิชาชีพ		
รหัสวิชา	ชื่อวิชา	น(ท-ป-ศ)
MTR404	การเตรียมฝึกประสบการณ์วิชาชีพการจัดการท่องเที่ยว	1(45)
MTR405	การฝึกประสบการณ์วิชาชีพการจัดการท่องเที่ยว	6(2000)
2.2.3 กลุ่มวิชาปฏิบัติการโครงการ		
รหัสวิชา	ชื่อวิชา	น(ท-ป-ศ)
MTR408	การเตรียมปฏิบัติการโครงการวิชาชีพการจัดการท่องเที่ยว	1(45)
MTR409	ปฏิบัติการโครงการวิชาชีพการจัดการท่องเที่ยว	6(2-8-8)

3. หมวดวิชาเลือกเสรี

จำนวนไม่น้อยกว่า 6 หน่วยกิต

ให้เลือกเรียนรายวิชาใด ๆ ในหลักสูตรมหาวิทยาลัยราชภัฏวไลยอลงกรณ์ ในพระบรมราชูปถัมภ์ จังหวัดปทุมธานี โดยไม่ซ้ำกับรายวิชาที่เคยเรียนมาแล้ว และต้องไม่เป็นรายวิชาที่กำหนดให้เรียนโดยไม่นับหน่วยกิตรวมในเกณฑ์การสำเร็จหลักสูตรของสาขาวิชานี้

หลักสูตรเศรษฐศาสตรบัณฑิต
สาขาวิชาเศรษฐศาสตร์
(หลักสูตรปรับปรุง พ.ศ. 2559)

ระดับปริญญาตรี

Bachelor of Economics Program in Economics

จุดประสงค์เฉพาะ

1. เพื่อผลิตบัณฑิตสาขาวิชาเศรษฐศาสตร์ที่มีความรู้ความสามารถในระดับวิชาชีพ และนำไปประยุกต์ใช้ในการประกอบอาชีพ ทั้งอาชีพอิสระ หน่วยงานเอกชน รัฐวิสาหกิจ และองค์กรของรัฐบาลอย่างมีประสิทธิภาพ
2. เพื่อผลิตบัณฑิตที่ดี มีคุณภาพ และมีทักษะที่สามารถประเมินความคุ้มค่าในการดำเนินธุรกิจได้อย่างมีประสิทธิภาพ มีจริยธรรมทางธุรกิจ และพัฒนาตนเองให้มีความรับผิดชอบต่อชุมชนในท้องถิ่น
3. เพื่อผลิตบัณฑิตที่สามารถประกอบธุรกิจส่วนตัวได้ สามารถวิเคราะห์หาความเสี่ยงจากการลงทุน ตลอดจนหาแหล่งเงินทุนในการดำเนินธุรกิจ และมีค่านิยมในการประกอบอาชีพอย่างมีจรรยาบรรณ มีคุณธรรม และจริยธรรม
4. เพื่อผลิตบัณฑิตที่มีความรู้ และสามารถนำไปเป็นแนวทางในการศึกษาระดับสูงต่อไปทั้งในประเทศและต่างประเทศ

คุณสมบัติผู้เข้าศึกษา

1. สำเร็จการศึกษาไม่ต่ำกว่ามัธยมศึกษาตอนปลายหรือเทียบเท่า
2. ผ่านการคัดเลือกตามข้อบังคับของมหาวิทยาลัยราชภัฏวไลยอลงกรณ์ ในพระบรมราชูปถัมภ์ จังหวัดปทุมธานี ว่าด้วยการจัดการศึกษาระดับอนุปริญญาและปริญญาตรี พ.ศ. 2557

โครงสร้างสาขาวิชา

หน่วยกิตรวมตลอดสาขาวิชาไม่น้อยกว่า 130 หน่วยกิต โดยมีสัดส่วนหน่วยกิตแต่ละหมวดวิชาและแต่ละกลุ่มวิชา ดังนี้

1. หมวดวิชาศึกษาทั่วไป	จำนวนไม่น้อยกว่า	30	หน่วยกิต
2. หมวดวิชาเฉพาะ	จำนวนไม่น้อยกว่า	94	หน่วยกิต
2.1 กลุ่มวิชาเนื้อหา		87	หน่วยกิต
2.1.1 กลุ่มวิชาบังคับ		60	หน่วยกิต
2.1.2 กลุ่มวิชาเลือก		27	หน่วยกิต
2.2 กลุ่มวิชาปฏิบัติการและฝึกประสบการณ์วิชาชีพ		7	หน่วยกิต
3. หมวดวิชาเลือกเสรี	จำนวนไม่น้อยกว่า	6	หน่วยกิต

คู่มือนักศึกษา ปีการศึกษา 2559

การจัดการเรียนการสอน

1. หมวดวิชาศึกษาทั่วไป	30	หน่วยกิต
(ตั้งรายละเอียดในภาคผนวก)		
2. หมวดวิชาเฉพาะ	จำนวนไม่น้อยกว่า	94 หน่วยกิต
2.1 กลุ่มวิชาเนื้อหา	จำนวนไม่น้อยกว่า	87 หน่วยกิต
2.1.1 กลุ่มวิชาบังคับ	บังคับเรียนไม่น้อยกว่า	60 หน่วยกิต
รหัสวิชา	ชื่อวิชา	น(ท-ป-ศ)
MAC121	การบัญชีการเงิน	3(2-2-5)
MAC122	การบัญชีเพื่อการจัดการ	3(3-0-6)
MEC102	เศรษฐศาสตร์คณิตศาสตร์	3(3-0-6)
MEC111	เศรษฐศาสตร์จุลภาค 1	3(3-0-6)
MEC112	เศรษฐศาสตร์มหภาค 1	3(3-0-6)
MEC204	เศรษฐศาสตร์ท้องถิ่น	3(3-0-6)
MEC211	เศรษฐศาสตร์จุลภาค 2	3(3-0-6)
MEC212	เศรษฐศาสตร์มหภาค 2	3(3-0-6)
MEC301	ปรัชญาแนวคิดทางเศรษฐศาสตร์	3(3-0-6)
MEC302	การวิเคราะห์เชิงปริมาณ	3(3-0-6)
MEC303	สถิติเศรษฐศาสตร์	3(3-0-6)
MEC307	การคลังสาธารณะ	3(3-0-6)
MFB101	การเงินธุรกิจ	3(3-0-6)
MFB203	การภาษีอากรธุรกิจ	3(3-0-6)
MFB312	หลักการลงทุน	3(3-0-6)
MMG105	กฎหมายธุรกิจ	3(3-0-6)
MMK101	หลักการตลาด	3(3-0-6)
VLE204	การพัฒนาทักษะการนำเสนองานเป็นภาษาอังกฤษ	3(3-0-6)
VLE205	ภาษาอังกฤษเพื่อการเตรียมความพร้อมเข้าสู่การทำงานและอาชีพ	3(3-0-6)
VLE206	ภาษาอังกฤษเพื่อการสื่อสารในการทำงาน	3(3-0-6)
2.1.2 กลุ่มวิชาเลือก	เลือกเรียนไม่น้อยกว่า	27 หน่วยกิต
รหัสวิชา	ชื่อวิชา	น(ท-ป-ศ)
MAC123	การวิเคราะห์งบการเงิน	3(3-0-6)
MEC201	จริยธรรมสำหรับนักเศรษฐศาสตร์	3(3-0-6)
MEC304	การวิเคราะห์และประเมินโครงการ 1	3(3-0-6)
MEC305	การวิเคราะห์และประเมินโครงการ 2	3(3-0-6)
MEC308	วิธีวิจัยทางเศรษฐศาสตร์	3(2-2-5)
MEC311	เศรษฐศาสตร์การเงิน	3(3-0-6)
MEC318	เศรษฐศาสตร์การผลิต	3(3-0-6)
MEC322	เศรษฐศาสตร์การตลาดระหว่างประเทศ	3(3-0-6)
MEC401	การส่งเสริมสหกรณ์เพื่อการพัฒนาชุมชน	3(3-0-6)
MEC402	การวางแผนทางธุรกิจ	3(3-0-6)

รหัสวิชา	ชื่อวิชา	น(ท-ป-ศ)
MEC403	การวิเคราะห์ความเสี่ยง	3(3-0-6)
MEC404	สัมมนาปัญหาทางเศรษฐศาสตร์	3(2-2-5)
MMK306	การตลาดสินค้าชุมชน	3(3-0-6)
MMK307	การตลาดภูมิภาคอาเซียน	3(3-0-6)

2.2 กลุ่มวิชาปฏิบัติการและฝึกประสบการณ์วิชาชีพ

ให้เลือกเรียนกลุ่มวิชาใดกลุ่มวิชาหนึ่ง **ไม่น้อยกว่า 7 หน่วยกิต**

2.2.1 กลุ่มวิชาสหกิจศึกษา

รหัสวิชา	ชื่อวิชา	น(ท-ป-ศ)
MEC406	การเตรียมสหกิจศึกษาสาขาวิชาเศรษฐศาสตร์	1(45)
MEC407	สหกิจศึกษาสาขาวิชาเศรษฐศาสตร์	6(640)

2.2.2 กลุ่มวิชาฝึกประสบการณ์วิชาชีพ

รหัสวิชา	ชื่อวิชา	น(ท-ป-ศ)
MEC408	การเตรียมฝึกประสบการณ์วิชาชีพสาขาวิชาเศรษฐศาสตร์	2(90)
MEC409	การฝึกประสบการณ์วิชาชีพสาขาวิชาเศรษฐศาสตร์	5(450)

3. หมวดวิชาเลือกเสรี **จำนวนไม่น้อยกว่า 6 หน่วยกิต**

ให้เลือกเรียนรายวิชาใด ๆ ในหลักสูตรมหาวิทยาลัยราชภัฏวไลยอลงกรณ์ ในพระบรมราชูปถัมภ์ จังหวัดปทุมธานี โดยไม่ซ้ำกับรายวิชาที่เคยเรียนมาแล้ว และต้องไม่เป็นรายวิชาที่กำหนดให้เรียนโดยไม่นับหน่วยกิตรวมในเกณฑ์การสำเร็จหลักสูตรของสาขาวิชานี้



วิทยาลัยนวัตกรรมจัดการ

Collage Innovation Management (CIM)

- หลักสูตรบริหารธุรกิจบัณฑิต
- หลักสูตรศิลปศาสตรบัณฑิต

หลักสูตรบริหารธุรกิจบัณฑิต

สาขาวิชาการจัดการธุรกิจการบิน (หลักสูตรนานาชาติ) ระดับปริญญาตรี
(หลักสูตรใหม่ พ.ศ. 2556)

**Bachelor of Business Administration Program in Airline Business
 Management (International Program)**



วัตถุประสงค์ของหลักสูตร

1. เพื่อผลิตบัณฑิตให้มีความรู้ คุณลักษณะ และทักษะที่สามารถนำไปประกอบอาชีพในงานอุตสาหกรรมการบินได้
2. เพื่อสร้างบุคลากรในอุตสาหกรรมการบินให้มีจิตสำนึกในงานบริการตลอดจนมีคุณธรรม และจริยธรรม

คุณสมบัติของผู้เข้าศึกษา

1. ตามเกณฑ์มาตรฐานคือ เป็นผู้สำเร็จการศึกษามัธยมศึกษาตอนปลายหรือเทียบเท่า และให้ เป็นไปตามประกาศกระทรวงศึกษาธิการ
2. ให้เป็นไปตามข้อบังคับมหาวิทยาลัยราชภัฏวไลยอลงกรณ์ ในพระบรมราชูปถัมภ์ จังหวัดปทุมธานี ว่าด้วยการจัดการศึกษา ระดับอนุปริญญา ปริญญาตรี พ.ศ. 2551
3. ให้เป็นไปตามมติของคณะกรรมการบริหารหลักสูตร
4. มีความสามารถด้านภาษาอังกฤษตามเกณฑ์การประเมินของวิทยาลัยนวัตกรรมการจัดการ

โครงสร้างสาขาวิชา

หน่วยกิตรวมตลอดสาขาวิชาไม่น้อยกว่า 139 หน่วยกิต โดยมีสัดส่วนหน่วยกิตแต่ละหมวดวิชาและ แต่ละกลุ่มวิชา ดังนี้

1. หมวดวิชาศึกษาทั่วไป	จำนวนไม่น้อยกว่า	30	หน่วยกิต
2. หมวดวิชาเฉพาะ	จำนวนไม่น้อยกว่า	103	หน่วยกิต
2.1 กลุ่มวิชาเนื้อหา		96	หน่วยกิต
2.1.1 กลุ่มวิชาบังคับ		72	หน่วยกิต
2.1.2 กลุ่มวิชาเลือก		24	หน่วยกิต
2.2 กลุ่มวิชาปฏิบัติการและฝึกประสบการณ์วิชาชีพ		7	หน่วยกิต
3. หมวดวิชาเลือกเสรี	จำนวนไม่น้อยกว่า	6	หน่วยกิต

การจัดการเรียนการสอน

1. หมวดวิชาศึกษาทั่วไป		30	หน่วยกิต
(ตั้งรายละเอียดในภาคผนวก)			
2. หมวดวิชาเฉพาะ	จำนวนไม่น้อยกว่า	103	หน่วยกิต
2.1 กลุ่มวิชาเนื้อหา		96	หน่วยกิต

คู่มือนักศึกษา ปีการศึกษา 2559

2.1.1 กลุ่มวิชาบังคับ		บังคับเรียนไม่น้อยกว่า	72	หน่วยกิต
รหัสวิชา	ชื่อวิชา			น(ท-ป-ศ)
IAM109	ภาษาอังกฤษสำหรับการจัดการธุรกิจการบิน 1			3(3-0-6)
IAM214	ภาษาอังกฤษสำหรับการจัดการธุรกิจการบิน 2			3(3-0-6)
IAM312	ภาษาอังกฤษสำหรับการจัดการธุรกิจการบิน 3			3(3-0-6)
IAM411	ภาษาอังกฤษสำหรับการจัดการธุรกิจการบิน 4			3(3-0-6)
MMC103	จริยธรรมทางธุรกิจ			3(3-0-6)
IAM201	นิรภัยการบิน			3(3-0-6)
IAM101	การจัดการธุรกิจการบินขั้นพื้นฐาน			3(3-0-6)
IAM103	การตลาดสำหรับธุรกิจการบิน			3(3-0-6)
IAM104	เทคโนโลยีสารสนเทศสำหรับธุรกิจการบิน			3(3-0-6)
IAM301	การจัดการธุรกิจการบินขั้นสูง			3(3-0-6)
IAM105	ทฤษฎีองค์การสำหรับธุรกิจการบิน			3(3-0-6)
IAM107	กฎหมายและข้อกำหนดเกี่ยวกับการบิน			3(3-0-6)
IAM202	การปฏิบัติการสำหรับธุรกิจการบิน			3(2-2-5)
IAM302	การกำหนดงบประมาณสำหรับธุรกิจการบิน			3(2-2-5)
IAM303	เศรษฐศาสตร์สำหรับธุรกิจการบิน			3(3-0-6)
IAM401	การจัดการเชิงกลยุทธ์สำหรับธุรกิจการบิน			3(3-0-6)
IAM304	การจัดการความเสี่ยงสำหรับธุรกิจการบิน			3(3-0-6)
IAM203	จุดสมดุลการกระจายน้ำหนักบรรทุก			3(3-0-6)
IAM204	การจัดการการบริการการจราจรทางอากาศ			3(3-0-6)
IAM305	การเงินสำหรับธุรกิจการบิน			3(3-0-6)
IAM306	การจัดการทุนมนุษย์สำหรับธุรกิจการบิน			3(3-0-6)
IAM402	การวิจัยสำหรับธุรกิจการบิน			3(2-2-5)
IAM205	เวชศาสตร์การบินสำหรับธุรกิจการบิน			3(3-0-6)
IAM403	กรณีศึกษาปัญหาพิเศษในธุรกิจการบิน			3(2-2-5)

2.1.2 กลุ่มวิชาเลือก เลือกเรียนไม่น้อยกว่า 24 หน่วยกิต

1) ให้เลือกเรียนรายวิชาในกลุ่มภาษาใดภาษาหนึ่ง ไม่น้อยกว่า 12 หน่วยกิต โดยห้าม

นักศึกษาเลือกลงทะเบียนรายวิชาในกลุ่มภาษาที่ตนเองถือสัญชาติ

ข. ให้เลือกเรียนรายวิชาในกลุ่มวิชาต่อไปนี้ ไม่น้อยกว่า หน่วยกิต

รหัสวิชา	ชื่อวิชา		หน่วยกิต
			น(ท-ป-ศ)
IAM108	ภาษาไทยสำหรับการจัดการธุรกิจการบิน 1		3(3-0-6)
IAM213	ภาษาไทยสำหรับการจัดการธุรกิจการบิน 2		3(3-0-6)
IAM311	ภาษาไทยสำหรับการจัดการธุรกิจการบิน 3		3(3-0-6)
IAM410	ภาษาไทยสำหรับการจัดการธุรกิจการบิน 4		3(3-0-6)
IAM110	ภาษาญี่ปุ่นสำหรับการจัดการธุรกิจการบิน 1		3(3-0-6)
IAM215	ภาษาญี่ปุ่นสำหรับการจัดการธุรกิจการบิน 2		3(3-0-6)
IAM313	ภาษาญี่ปุ่นสำหรับการจัดการธุรกิจการบิน 3		3(3-0-6)
IAM412	ภาษาญี่ปุ่นสำหรับการจัดการธุรกิจการบิน 4		3(3-0-6)
IAM111	ภาษาจีนสำหรับการจัดการธุรกิจการบิน 1		3(3-0-6)

คู่มือนักศึกษา ปีการศึกษา 2559

รหัสวิชา	ชื่อวิชา	น(ท-ป-ศ)
IAM216	ภาษาจีนสำหรับการจัดการธุรกิจการบิน 2	3(3-0-6)
IAM314	ภาษาจีนสำหรับการจัดการธุรกิจการบิน 3	3(3-0-6)
IAM413	ภาษาจีนสำหรับการจัดการธุรกิจการบิน 4	3(3-0-6)
IAM112	ภาษาเกาหลีสำหรับการจัดการธุรกิจการบิน 1	3(3-0-6)
IAM217	ภาษาเกาหลีสำหรับการจัดการธุรกิจการบิน 2	3(3-0-6)
IAM315	ภาษาเกาหลีสำหรับการจัดการธุรกิจการบิน 3	3(3-0-6)
IAM414	ภาษาเกาหลีสำหรับการจัดการธุรกิจการบิน 4	3(3-0-6)
IAM113	ภาษาอารบิกสำหรับการจัดการธุรกิจการบิน 1	3(3-0-6)
IAM218	ภาษาอารบิกสำหรับการจัดการธุรกิจการบิน 2	3(3-0-6)
IAM316	ภาษาอารบิกสำหรับการจัดการธุรกิจการบิน 3	3(3-0-6)
IAM415	ภาษาอารบิกสำหรับการจัดการธุรกิจการบิน 4	3(3-0-6)
IAM114	ภาษาอินโดนีเซียสำหรับการจัดการธุรกิจการบิน 1	3(3-0-6)
IAM214	ภาษาอินโดนีเซียสำหรับการจัดการธุรกิจการบิน 2	3(3-0-6)
IAM317	ภาษาอินโดนีเซียสำหรับการจัดการธุรกิจการบิน 3	3(3-0-6)
IAM416	ภาษาอินโดนีเซียสำหรับการจัดการธุรกิจการบิน 4	3(3-0-6)

2) ให้เลือกเรียนรายวิชาในกลุ่มวิชาต่อไป โดยเลือกจากกลุ่มวิชาใดกลุ่มวิชาหนึ่ง หรือทั้งสองกลุ่มวิชา รวมกัน ไม่น้อยกว่า 12 หน่วยกิต

2.1) กลุ่มวิชาการจัดการงานบริการผู้โดยสารสายการบิน

2.2) กลุ่มวิชาการขนส่งทางอากาศ

กลุ่มวิชาการจัดการงานบริการผู้โดยสารสายการบิน

รหัสวิชา	ชื่อวิชา	น(ท-ป-ศ)
IAM208	จิตวิทยาการบริการ	3(3-0-6)
IAM209	การจัดการงานบริการบนเครื่องบิน	3(3-0-6)
IAM309	การจัดการสายการบิน	3(3-0-6)
IAM310	การจัดการการตลาดสำหรับธุรกิจการบิน	3(3-0-6)
IAM405	ธุรกิจการบินระหว่างประเทศ	3(3-0-6)
IAM210	การจัดการบัตรโดยสารสำหรับธุรกิจการบิน	3(3-0-6)
IAM106	พฤติกรรมองค์การสำหรับธุรกิจการบิน	3(3-0-6)
IAM211	การจัดการงานบริการผู้โดยสารภาคพื้น	3(2-2-5)

กลุ่มวิชาการขนส่งทางอากาศ

รหัสวิชา	ชื่อวิชา	น(ท-ป-ศ)
IAM307	การจัดการลูกค้าสัมพันธ์สำหรับธุรกิจการบิน	3(3-0-6)
IAM308	การจัดการแรงงานสัมพันธ์สำหรับธุรกิจการบิน	3(3-0-6)
IAM212	การขนส่งและพัสดุภัณฑ์ทางอากาศ	3(2-2-5)
IAM206	การจัดการบริการลานจอด	3(3-0-6)
IAM207	การบริการโภชนาการสำหรับธุรกิจการบิน	3(3-0-6)
IAM404	การพัฒนารายได้เชิงพาณิชย์สำหรับธุรกิจการบิน	3(3-0-6)

2.2 กลุ่มวิชาปฏิบัติการและฝึกประสบการณ์วิชาชีพ

ให้เลือกเรียนกลุ่มวิชาใดกลุ่มวิชาหนึ่ง ไม่น้อยกว่า 7 หน่วยกิต

2.2.1 กลุ่มวิชาสหกิจศึกษา

รหัสวิชา ชื่อวิชา น(ท-ป-ศ)

IAM406 การเตรียมสหกิจศึกษาสาขาวิชาการจัดการธุรกิจการบิน 1(45)

IAM408 สหกิจศึกษาสาขาวิชาการจัดการธุรกิจการบิน 6(640)

2.2.2 กลุ่มวิชาฝึกประสบการณ์วิชาชีพ

รหัสวิชา ชื่อวิชา น(ท-ป-ศ)

IAM407 การเตรียมฝึกประสบการณ์วิชาชีพในธุรกิจการบิน 1(45)

IAM409 การฝึกประสบการณ์วิชาชีพในธุรกิจการบิน 6(640)

3. หมวดวิชาเลือกเสรี จำนวนไม่น้อยกว่า 6 หน่วยกิต

ให้เลือกเรียนรายวิชาใด ๆ ในหลักสูตรมหาวิทยาลัยราชภัฏวไลยอลงกรณ์ ในพระบรมราชูปถัมภ์ จังหวัดปทุมธานี โดยไม่ซ้ำกับรายวิชาที่เคยเรียนมาแล้ว และต้องไม่เป็นรายวิชาที่กำหนดให้เรียนโดยไม่นับหน่วยกิตรวมในเกณฑ์การสำเร็จหลักสูตรของสาขาวิชานี้

หลักสูตรบริหารธุรกิจบัณฑิต

สาขาวิชาการจัดการธุรกิจการบริการผู้สูงอายุ

ระดับปริญญาตรี

(หลักสูตรสองภาษา)

(หลักสูตรใหม่ พ.ศ. 2559)

Bachelor of Business Administration Program in Hospitality

Business Management for the Elderly (Bilingual Program)



วัตถุประสงค์ของหลักสูตร

เพื่อผลิตบัณฑิตให้เป็นผู้มีคุณธรรม จริยธรรม ความรู้ควบคู่ปัญญา ทักษะในการวิเคราะห์แก้ปัญหา มีจิตสำนึกในงานบริการสามารถทำงานร่วมกับผู้อื่นได้ โดยสามารถนำไปประกอบอาชีพในด้านการจัดการธุรกิจ การบริการผู้สูงอายุได้อย่างมืออาชีพ

คุณสมบัติของผู้เข้าศึกษา

1. สำเร็จการศึกษาไม่ต่ำกว่ามัธยมศึกษาตอนปลายหรือเทียบเท่า
2. ผ่านการคัดเลือกตามข้อบังคับมหาวิทยาลัยราชภัฏวไลยอลงกรณ์ ในพระบรมราชูปถัมภ์ จังหวัดปทุมธานี ว่าด้วยการจัดการศึกษา ระดับอนุปริญญาและปริญญาตรี พ.ศ. 2557
3. มีความสามารถด้านภาษาอังกฤษตามเกณฑ์การประเมินของวิทยาลัยนวัตกรรมการจัดการ

โครงสร้างสาขาวิชา

หน่วยกิตรวมตลอดสาขาวิชาไม่น้อยกว่า 133 หน่วยกิต โดยมีสัดส่วนหน่วยกิตแต่ละหมวดวิชาและ แต่ละกลุ่มวิชา ดังนี้

1. หมวดวิชาเสริมพื้นฐาน	ไม่น้อยกว่า	3	หน่วยกิต
2. หมวดวิชาศึกษาทั่วไป	ไม่น้อยกว่า	30	หน่วยกิต
3. หมวดวิชาเฉพาะ	ไม่น้อยกว่า	97	หน่วยกิต
3.1 กลุ่มวิชาเนื้อหา		90	หน่วยกิต
3.1.1 กลุ่มวิชาบังคับ		72	หน่วยกิต
3.1.2 กลุ่มวิชาเลือก		18	หน่วยกิต
3.2 กลุ่มวิชาปฏิบัติการและฝึกประสบการณ์วิชาชีพ		7	หน่วยกิต
4. หมวดวิชาเลือกเสรี	ไม่น้อยกว่า	6	หน่วยกิต

การจัดการเรียนการสอน

1. หมวดวิชาเสริมพื้นฐาน	ไม่น้อยกว่า	3	
รหัสวิชา	ชื่อวิชา		น(ท-ป-ศ)
SPH446	พื้นฐานวิทยาศาสตร์เพื่อสุขภาพของผู้สูงอายุ		3(3-0-6)
2. หมวดวิชาศึกษาทั่วไป	ไม่น้อยกว่า	30	หน่วยกิต
(ดังรายละเอียดในภาคผนวก)			
3. หมวดวิชาเฉพาะ	ไม่น้อยกว่า	97	หน่วยกิต

คู่มือนักศึกษา ปีการศึกษา 2559

3.1	กลุ่มวิชาเนื้อหา	90	หน่วยกิต
	3.1.1	กลุ่มวิชาบังคับ	บังคับเรียนไม่น้อยกว่า 72 หน่วยกิต
	รหัสวิชา	ชื่อวิชา	น(ท-ป-ศ)
	IEM101	พฤติกรรมและการเข้าสังคมของผู้สูงอายุ	3(3-0-6)
	IEM102	การจัดการสุขภาพจิตของผู้สูงอายุ	3(3-0-6)
	IEM103	บทบาทและจริยธรรมของผู้ดูแลผู้สูงอายุ	3(3-0-6)
	IEM104	การออกแบบและการจัดการที่พักสำหรับผู้สูงอายุ	3(3-0-6)
	IEM201	การออกกำลังกายและการจัดกิจกรรมนันทนาการสำหรับผู้สูงอายุ	3(2-2-5)
	IEM202	ภูมิปัญญาท้องถิ่นและการดูแลผู้สูงอายุ	3(2-2-5)
	IEM203	มรดกศึกษาและการเตรียมพร้อมของผู้สูงอายุ	3(3-0-6)
	IEM204	ภาษาอังกฤษสำหรับการจัดการธุรกิจการบริการผู้สูงอายุ 1	3(3-0-6)
	IEM205	ภาษาอังกฤษสำหรับการจัดการธุรกิจการบริการผู้สูงอายุ	3(3-0-6)
	IEM301	เศรษฐศาสตร์สำหรับการจัดการธุรกิจการบริการผู้สูงอายุ	3(3-0-6)
	IEM302	กฎหมายและสิทธิของผู้สูงอายุ	3(3-0-6)
	IEM303	พฤติกรรมผู้บริโภคในธุรกิจการบริการผู้สูงอายุ	3(3-0-6)
	IEM304	การบัญชีและการเงินเบื้องต้นสำหรับการจัดการธุรกิจการบริการผู้สูงอายุ	3(3-0-6)
	IEM305	ระบบสารสนเทศเพื่อการจัดการธุรกิจการบริการผู้สูงอายุ	3(3-0-6)
	IEM401	การจัดการลูกค้าสัมพันธ์สำหรับธุรกิจการบริการผู้สูงอายุ	3(3-0-6)
	IEM402	การจัดการทรัพยากรมนุษย์สำหรับธุรกิจการบริการผู้สูงอายุ	3(3-0-6)
	IEM403	การตลาดสำหรับการจัดการธุรกิจการบริการผู้สูงอายุ	3(3-0-6)
	IEM404	การจัดการธุรกิจการบริการผู้สูงอายุ	3(3-0-6)
	IEM405	การวิจัยสำหรับการจัดการธุรกิจการบริการผู้สูงอายุ	3(2-2-5)
	SPH447	สุขภาพของผู้สูงอายุ	3(3-0-6)
	SPH448	การเปลี่ยนแปลงด้านกายวิภาคและสรีรวิทยาของผู้สูงอายุ	3(3-0-6)
	SPH449	การช้ยาและการช่วยเหลือตนเองของผู้สูงอายุ	3(3-0-6)
	SPH450	โรคที่พบบ่อยและการดูแลพื้นฐานในผู้สูงอายุ	3(2-2-5)
	SPH451	อาหารและโภชนาการสำหรับผู้สูงอายุ	3(2-2-5)
	3.1.2	กลุ่มวิชาเลือก	เลือกเรียนจำนวนไม่น้อยกว่า 18 หน่วยกิต
	1)	ให้เลือกรียนรายวิชาในกลุ่มภาษาใดภาษาหนึ่งไม่น้อยกว่า	9 หน่วยกิต
		โดยห้ามนักศึกษาเลือกลงทะเบียนรายวิชาในกลุ่มภาษาที่ตนถือสัญชาติ	
	รหัสวิชา	ชื่อวิชา	น(ท-ป-ศ)
	IEM207	ภาษาไทยสำหรับการจัดการธุรกิจการบริการผู้สูงอายุ 1	3(3-0-6)
	IEM208	ภาษาไทยสำหรับการจัดการธุรกิจการบริการผู้สูงอายุ 2	3(3-0-6)
	IEM209	ภาษาไทยสำหรับการจัดการธุรกิจการบริการผู้สูงอายุ 3	3(3-0-6)
	IEM210	ภาษาจีนสำหรับการจัดการธุรกิจการบริการผู้สูงอายุ 1	3(3-0-6)

คู่มือนักศึกษา ปีการศึกษา 2559

รหัสวิชา	ชื่อวิชา	น(ท-ป-ศ)
IEM211	ภาษาจีนสำหรับการจัดการธุรกิจการบริการผู้สูงอายุ 2	3(3-0-6)
IEM212	ภาษาจีนสำหรับการจัดการธุรกิจการบริการผู้สูงอายุ 3	3(3-0-6)
IEM213	ภาษาญี่ปุ่นสำหรับการจัดการธุรกิจการบริการผู้สูงอายุ 1	3(3-0-6)
IEM214	ภาษาญี่ปุ่นสำหรับการจัดการธุรกิจการบริการผู้สูงอายุ 2	3(3-0-6)
IEM215	ภาษาญี่ปุ่นสำหรับการจัดการธุรกิจการบริการผู้สูงอายุ 3	3(3-0-6)
IEM216	ภาษาสวีเดนสำหรับการจัดการธุรกิจการบริการผู้สูงอายุ 1	3(3-0-6)
IEM217	ภาษาสวีเดนสำหรับการจัดการธุรกิจการบริการผู้สูงอายุ 2	3(3-0-6)
IEM218	ภาษาสวีเดนสำหรับการจัดการธุรกิจการบริการผู้สูงอายุ 3	3(3-0-6)

2) ให้เลือกเรียนรายวิชาดังต่อไปนี้ไม่น้อยกว่า **9 หน่วยกิต**

รหัสวิชา	ชื่อวิชา	น(ท-ป-ศ)
IEM206	การฝึกอาชีพสำหรับผู้สูงอายุ	3(2-2-5)
IEM306	ปรัชญาและทักษะการเป็นผู้ประกอบการในธุรกิจการบริการผู้สูงอายุ	3(3-0-6)
IEM307	การจัดการท่องเที่ยวสำหรับผู้สูงอายุ	3(2-2-5)
IEM410	การจัดการธุรกิจประกันชีวิตในผู้สูงอายุ	3(3-0-6)
IEM411	การบริหารกิจการบริการสุขภาพ	3(3-0-6)
IEM412	การสัมมนาการจัดการธุรกิจการบริการผู้สูงอายุ	3(2-2-5)
IEM413	การจัดการธุรกิจการบริการผู้สูงอายุในอาเซียน	3(3-0-6)
IEM414	กรณีศึกษาเกี่ยวกับปัญหาในการจัดการธุรกิจการบริการผู้สูงอายุ	3(2-2-5)

3.2 กลุ่มวิชาปฏิบัติการและฝึกประสบการณ์วิชาชีพ 7 หน่วยกิต

ให้เลือกเรียนกลุ่มวิชาใดวิชาหนึ่ง จำนวนไม่น้อยกว่า

3.2.1) กลุ่มวิชาสหกิจศึกษา

รหัส	ชื่อวิชา	น(ท-ป-ศ)
IEM406	การเตรียมสหกิจศึกษาสาขาวิชาการจัดการธุรกิจการบริการผู้สูงอายุ	1(45)
IEM408	สหกิจศึกษาสาขาวิชาการจัดการธุรกิจการบริการผู้สูงอายุ	6(640)

3.2.2) กลุ่มวิชาฝึกประสบการณ์วิชาชีพ

รหัส	ชื่อวิชา	น(ท-ป-ศ)
IEM407	การเตรียมฝึกประสบการณ์วิชาชีพในธุรกิจการบริการผู้สูงอายุ	2(90)
IEM409	การฝึกประสบการณ์วิชาชีพในธุรกิจการบริการผู้สูงอายุ	5(450)

4. หมวดวิชาเลือกเสรี จำนวนไม่น้อยกว่า 6 หน่วยกิต

ให้เลือกเรียนรายวิชาใด ๆ ในหลักสูตรมหาวิทยาลัยราชภัฏวไลยอลงกรณ์ ในพระบรมราชูปถัมภ์ จังหวัดปทุมธานี โดยไม่ซ้ำกับรายวิชาที่เคยเรียนมาแล้ว และต้องไม่เป็นรายวิชาที่กำหนดให้เรียนโดยไม่นับหน่วยกิตรวมในเกณฑ์การสำเร็จหลักสูตรของสาขาวิชานี้

หลักสูตรศิลปศาสตรบัณฑิต

สาขาวิชาการจัดการการบริการและการโรงแรม (หลักสูตรภาษาอังกฤษ)

(หลักสูตรใหม่ พ.ศ. 2558)

ระดับปริญญาตรี

Bachelor of Arts Program in Hospitality and Hotel Management

(English Program)



วัตถุประสงค์ของหลักสูตร

เน้นการผลิตบัณฑิตให้มีคุณลักษณะ ดังนี้

1. มีคุณธรรม จริยธรรม มีจิตบริการ และความรับผิดชอบต่อสังคมตามจรรยาบรรณวิชาชีพ
2. มีความรู้ทางวิชาการและทักษะวิชาชีพในศาสตร์ทางด้านบริการและการโรงแรม มีความสามารถในการปฏิบัติงาน การให้บริการ และบริหารจัดการในธุรกิจบริการและการโรงแรมในระดับมาตรฐาน สมรรถนะทางวิชาชีพของไทยและภูมิภาคอื่นของโลก
3. มีทักษะการวิเคราะห์สถานการณ์ โดยประยุกต์ใช้ความรู้ เหตุผลและวิจารณ์อย่างเหมาะสม เมื่อต้องเผชิญกับสถานการณ์ต่าง ๆ
4. มีบุคลิกภาพดี สามารถทำงานร่วมกับผู้อื่นในทุกระดับได้อย่างเหมาะสม สามารถพัฒนาตนเอง ทั้งด้านความรู้และทักษะวิชาชีพอย่างต่อเนื่อง
5. มีประสิทธิภาพในการใช้เทคโนโลยีสารสนเทศและภาษาต่างประเทศได้อย่างน้อย 1 ภาษา นอกเหนือจากภาษาอังกฤษ รวมทั้งสามารถสื่อสารข้ามวัฒนธรรมได้อย่างเหมาะสม
6. มีความรู้และความสามารถในการใช้เทคนิคพื้นฐานทางคณิตศาสตร์ในการประมวลและวิเคราะห์ข้อมูลเพื่อการวางแผน การจัดการ และการพัฒนา

คุณสมบัติของผู้เข้าศึกษา

1. ตามเกณฑ์มาตรฐานคือ เป็นผู้สำเร็จการศึกษามัธยมศึกษาตอนปลายหรือเทียบเท่า และให้เป็นไปตามประกาศกระทรวงศึกษาธิการ
2. ให้เป็นไปตามข้อบังคับมหาวิทยาลัยราชภัฏวไลยอลงกรณ์ ในพระบรมราชูปถัมภ์ จังหวัดปทุมธานี ว่าด้วยการจัดการศึกษาระดับอนุปริญญาและปริญญาตรี พ.ศ. 2557
3. ให้เป็นไปตามมติของคณะกรรมการประจำหลักสูตร
4. เป็นผู้มีความรู้ ความสามารถด้านภาษาอังกฤษตามเกณฑ์การประเมินของวิทยาลัยนวัตกรรมการจัดการ

โครงสร้างสาขาวิชา

หน่วยกิตรวมตลอดสาขาวิชาไม่น้อยกว่า 136 หน่วยกิต โดยมีสัดส่วนหน่วยกิตแต่ละหมวดวิชาและแต่ละกลุ่มวิชา ดังนี้

1. หมวดวิชาเสริมพื้นฐาน	ไม่น้อยกว่าหน่วยกิต	3	หน่วยกิต
2. หมวดวิชาศึกษาทั่วไป	จำนวนไม่น้อยกว่า	30	หน่วยกิต
3. หมวดวิชาเฉพาะ	จำนวนไม่น้อยกว่า	100	หน่วยกิต
3.1 กลุ่มวิชาพื้นฐาน		27	หน่วยกิต
3.2 กลุ่มวิชาเฉพาะ		66	หน่วยกิต
3.2.1 กลุ่มวิชาบังคับ		33	หน่วยกิต

คู่มือนักศึกษา ปีการศึกษา 2559

3.2.2 กลุ่มวิชาเลือก	33	หน่วยกิต
ก. กลุ่มวิชาความสนใจเฉพาะ	15	หน่วยกิต
ข. กลุ่มวิชาภาษาต่างประเทศเพื่ออาชีพ	18	หน่วยกิต
3.3 กลุ่มวิชาปฏิบัติการและฝึกประสบการณ์วิชาชีพ	7	หน่วยกิต
4. หมวดวิชาเลือกเสรี	จำนวนไม่น้อยกว่า	6 หน่วยกิต

การจัดการเรียนการสอน

1. หมวดวิชาเสริมพื้นฐาน	ไม่น้อยกว่า	3	หน่วยกิต
รหัสวิชา ชื่อวิชา			น(ท-ป-ศ)
IHM110 ภาษาอังกฤษเพื่อการศึกษาสำหรับนักศึกษานานาชาติ			3(3-0-6)
2. หมวดวิชาศึกษาทั่วไป		30	หน่วยกิต
(ดังรายละเอียดในภาคผนวก)			
3. หมวดวิชาเฉพาะ	จำนวนไม่น้อยกว่า	100	หน่วยกิต
3.1 กลุ่มวิชาพื้นฐานวิชาชีพ		27	หน่วยกิต
รหัสวิชา ชื่อวิชา			น(ท-ป-ศ)
IHM201 จิตวิทยาการบริการสำหรับการบริการและการโรงแรม			3(3-0-6)
IHM107 การจัดการทรัพยากรมนุษย์สำหรับการบริการและการโรงแรม			3(3-0-6)
IHM101 ความรู้เบื้องต้นเกี่ยวกับการบริการและการโรงแรม			3(3-0-6)
IHM102 การพัฒนาบุคลิกภาพเพื่อการบริการและการโรงแรม			3(3-0-6)
IHM103 การสื่อสารระหว่างวัฒนธรรม			3(3-0-6)
IHM104 จรรยาบรรณวิชาชีพและกฎหมายสำหรับการบริการและการโรงแรม			3(3-0-6)
IHM105 เทคโนโลยีสารสนเทศสำหรับการบริการและการโรงแรม			3(3-0-6)
IHM106 ลักษณะและพฤติกรรมนักท่องเที่ยว			3(3-0-6)
IHM202 ความรู้พื้นฐานและมาตรฐานการจัดการโฮมสเตย์และรีสอร์ท			3(3-0-6)
3.2 กลุ่มวิชาเฉพาะ		66	หน่วยกิต
3.2.1 กลุ่มวิชาบังคับ		33	หน่วยกิต
รหัสวิชา ชื่อวิชา			น(ท-ป-ศ)
IHM301 การบัญชีและการเงินสำหรับการบริการและการโรงแรม			3(2-2-5)
IHM302 การตลาดและการขายสำหรับการบริการและการโรงแรม			3(3-0-6)
IHM303 การดำเนินงานและการจัดการงานบริการส่วนหน้า			3(3-0-6)
IHM108 การดำเนินงานและการจัดการงานแม่บ้าน			3(2-2-5)
IHM203 การดำเนินงานและบริการจัดเลี้ยง			3(3-0-6)
IHM204 การจัดการและการบริการอาหารและเครื่องดื่ม			3(3-0-6)
IHM205 การจัดการภัตตาคาร			3(3-0-6)
IHM206 การดำเนินงานและการจัดการครัว			3(2-2-5)
IHM304 การวางแผนและพัฒนาธุรกิจการบริการและการโรงแรม			3(3-0-6)
IHM305 การสำรวจและวิจัยสำหรับการบริการและการโรงแรม			3(2-2-5)

รหัสวิชา	ชื่อวิชา	น(ท-ป-ศ)
IHM401	การสัมมนาการบริการและการโรงแรม	3(2-2-5)
3.2.2	วิชาเลือก	33 หน่วยกิต
ก.	กลุ่มวิชาความสนใจเฉพาะ	15 หน่วยกิต
ให้เลือกเรียนจากรายวิชาต่อไปนี้ ไม่น้อยกว่า 15 หน่วยกิต		
รหัสวิชา	ชื่อวิชา	น(ท-ป-ศ)
IHM307	การตลาดบริการสำหรับการบริการและการโรงแรม	3(3-0-6)
IHM404	งานมัคคุเทศก์	3(2-2-5)
IHM109	อุตสาหกรรมบริการและการท่องเที่ยว	3(3-0-6)
IHM405	การท่องเที่ยวเชิงวัฒนธรรม	3(2-2-5)
IHM406	การท่องเที่ยวเชิงนิเวศ	3(2-2-5)
IHM402	การดำเนินงานธุรกิจนำเที่ยว	3(3-0-6)
IHM407	การจัดการงานบริการบนเครื่องบิน	3(3-0-6)
IHM408	การจัดการสายการบิน	3(3-0-6)
IHM409	การจัดการงานบริการผู้โดยสารภาคพื้น	3(2-2-5)
IHM207	การบริหารบาร์และเครื่องดื่ม	3(2-2-5)
IHM306	การจัดการลูกค้าสัมพันธ์สำหรับการบริการและการโรงแรม	3(3-0-6)
IHM208	การจัดซื้อสำหรับธุรกิจการโรงแรมและภัตตาคาร	3(3-0-6)
IHM403	การจัดการสปา	3(3-0-6)
IHM410	การจัดการไมซ์	3(3-0-6)
IHM208	ภาษา วัฒนธรรม และพฤติกรรมมนุษย์	3(3-0-6)
IHM308	การจัดการนันทนาการ	3(2-2-5)
IHM209	การออกแบบอาหาร	3(2-2-5)
IHM210	การจัดการอาหารนานาชาติ	3(3-0-6)
IHM309	การควบคุมคุณภาพและอนามัยอาหาร	3(3-0-6)
IHM211	ศิลปะการประกอบอาหาร	3(2-2-5)
IHM212	อาหารฟิวชั่น	3(2-2-5)
IHM213	อาหารครัวเย็น	3(2-2-5)
ข.	กลุ่มวิชาภาษาต่างประเทศเพื่ออาชีพ	18 หน่วยกิต
1.	กลุ่มวิชาภาษาอังกฤษ	9 หน่วยกิต
กำหนดให้เลือกเรียนรายวิชาต่อไปนี้ไม่น้อยกว่า		
รหัสวิชา	ชื่อวิชา	น(ท-ป-ศ)
IHM310	ภาษาอังกฤษสำหรับแผนกต้อนรับในธุรกิจบริการและการโรงแรม	3(3-0-6)
IHM214	ภาษาอังกฤษสำหรับแผนกอาหารและเครื่องดื่มในธุรกิจบริการและการโรงแรม	3(3-0-6)
IHM111	ภาษาอังกฤษสำหรับการสื่อสารในธุรกิจบริการและการโรงแรม	3(3-0-6)
IHM215	ภาษาอังกฤษสำหรับห้องครัวในธุรกิจบริการและการโรงแรม	3(3-0-6)

2. กลุ่มวิชาภาษาต่างประเทศอื่น ๆ 9 หน่วยกิต
กำหนดให้เลือกเรียนรายวิชาต่อไปนี้ไม่น้อยกว่า

รหัสวิชา	ชื่อวิชา	น(ท-ป-ศ)
IHM216	ภาษาไทยเพื่อการบริการและการโรงแรม 1	3(3-0-6)
IHM311	ภาษาไทยเพื่อการบริการและการโรงแรม 2	3(3-0-6)
IHM312	ภาษาไทยเพื่อการบริการและการโรงแรม 3	3(3-0-6)
IHM217	ภาษาญี่ปุ่นเพื่อการบริการและการโรงแรม 1	3(3-0-6)
IHM313	ภาษาญี่ปุ่นเพื่อการบริการและการโรงแรม 2	3(3-0-6)
IHM314	ภาษาญี่ปุ่นเพื่อการบริการและการโรงแรม 3	3(3-0-6)
IHM218	ภาษาจีนเพื่อการบริการและการโรงแรม 1	3(3-0-6)
IHM315	ภาษาจีนเพื่อการบริการและการโรงแรม 2	3(3-0-6)
IHM316	ภาษาจีนเพื่อการบริการและการโรงแรม 3	3(3-0-6)
IHM319	ภาษาเกาหลีเพื่อการบริการและการโรงแรม 1	3(3-0-6)
IHM317	ภาษาเกาหลีเพื่อการบริการและการโรงแรม 2	3(3-0-6)
IHM318	ภาษาเกาหลีเพื่อการบริการและการโรงแรม 3	3(3-0-6)
IHM220	ภาษาเวียดนามเพื่อการบริการและการโรงแรม 1	3(3-0-6)
IHM319	ภาษาเวียดนามเพื่อการบริการและการโรงแรม 2	3(3-0-6)
IHM320	ภาษาเวียดนามเพื่อการบริการและการโรงแรม 3	3(3-0-6)

3.3 กลุ่มวิชาปฏิบัติการและฝึกประสบการณ์วิชาชีพ

ให้เลือกเรียนกลุ่มวิชาใดกลุ่มวิชาหนึ่ง ไม่น้อยกว่า 7 หน่วยกิต

ก. กลุ่มวิชาสหกิจศึกษา

รหัสวิชา	ชื่อวิชา	น(ท-ป-ศ)
IHM411	การเตรียมสหกิจศึกษาสาขาวิชาการจัดการการบริการและการโรงแรม	1(45)
IHM412	สหกิจศึกษาสาขาวิชาการจัดการการบริการและการโรงแรม	6(640)

ข. กลุ่มวิชาฝึกประสบการณ์วิชาชีพ

รหัสวิชา	ชื่อวิชา	น(ท-ป-ศ)
IHM413	การเตรียมฝึกประสบการณ์วิชาชีพสาขาวิชาการจัดการการบริการและการโรงแรม	2(90)
IHM414	การฝึกประสบการณ์วิชาชีพสาขาวิชาการจัดการการบริการและการโรงแรม	5(540)

4. หมวดวิชาเลือกเสรี จำนวนไม่น้อยกว่า 6 หน่วยกิต

ให้เลือกเรียนรายวิชาใด ๆ ในหลักสูตรมหาวิทยาลัยราชภัฏวไลยอลงกรณ์ ในพระบรมราชูปถัมภ์ จังหวัดปทุมธานี โดยไม่ซ้ำกับรายวิชาที่เคยเรียนมาแล้ว และต้องไม่เป็นรายวิชาที่กำหนดให้เรียนโดยไม่นับหน่วยกิตรวมในเกณฑ์การสำเร็จหลักสูตรของสาขาวิชานี้

ภาคผนวก



หมวดวิชาศึกษาทั่วไป
(General Education)
หลักสูตรปรับปรุงเล็กน้อย
พุทธศักราช 2559

หมวดวิชาศึกษาทั่วไป
มหาวิทยาลัยราชภัฏวไลยอลงกรณ์ ในพระบรมราชูปถัมภ์ จังหวัดปทุมธานี
ปรับปรุงเล็กน้อย พ.ศ. 2559

หลักการและเหตุผล

เสริมสร้างความเป็นมนุษย์ที่สมบูรณ์ รู้ เข้าใจ และเห็นคุณค่าของตนเอง ผู้อื่น สังคม ศิลปวัฒนธรรม และธรรมชาติ ใส่ใจต่อความเปลี่ยนแปลงของสรรพสิ่ง พัฒนาตนเองอย่างต่อเนื่อง ดำเนินชีวิตอย่างมีคุณธรรม มีความรักและความปรารถนาดี พร้อมให้ความช่วยเหลือเพื่อนมนุษย์ และเป็นพลเมืองที่มีคุณค่าของสังคมไทย และสังคมโลก

วัตถุประสงค์

วิชาศึกษาทั่วไปมีวัตถุประสงค์ในการพัฒนานักศึกษาให้มีคุณลักษณะดังต่อไปนี้

1. มีความรู้พื้นฐานการดำรงชีวิตในสังคมพหุวัฒนธรรม ได้แก่ การรู้จักตนเอง รู้จักท้องถิ่น รู้จักประชาคมอาเซียน และประชาคมโลก รู้เท่าทันเทคโนโลยี
2. มีความสามารถคิดวิเคราะห์ อย่างมีวิจารณญาณ สามารถเชื่อมโยงความสัมพันธ์ระหว่างมนุษย์ สังคม และธรรมชาติ
3. มีทักษะในการดำรงชีวิต การใช้ภาษา การติดต่อสื่อสาร การใช้เทคโนโลยีสารสนเทศ การนำเสนอ ทักษะการเรียนรู้ในศตวรรษที่ 21 และทักษะการแสวงหาความรู้ตลอดชีวิต
4. ใช้คุณธรรมจริยธรรมในการดำเนินชีวิต น้อมนำแนวทางการดำเนินชีวิตตามปรัชญาของเศรษฐกิจพอเพียง และมีจิตอาสา มีส่วนร่วมในการแก้ปัญหาพัฒนาสังคม

หลักสูตร

1. จำนวนหน่วยกิต รวมตลอดหลักสูตรไม่น้อยกว่า	30	หน่วยกิต
2. โครงสร้างหลักสูตร		
2.1 กลุ่มวิชาภาษาและการสื่อสาร	11	หน่วยกิต
รหัสวิชา	ชื่อวิชา	น(ท-ป-ศ)
VGE102	การใช้ภาษาไทยอย่างมีวิจารณญาณเพื่อการสื่อสาร Critical Thai Language for Communication	3(2-2-5)
VGE103	ภาษาอังกฤษเพื่อการสื่อสาร English for Communication	2(1-2-3)
VGE104	ภาษาอังกฤษเพื่อพัฒนาทักษะทางการเรียน English for Study Skills Development	2(1-2-3)
VGE105	ภาษา การสื่อสารและเทคโนโลยีสารสนเทศ Language, Communication and Information Technology	4(2-4-6)
2.2 กลุ่มวิชามนุษยศาสตร์และสังคมศาสตร์	11	หน่วยกิต
รหัสวิชา	ชื่อวิชา	น(ท-ป-ศ)
VGE101	ตามรอยพระยุคลบาท To Follow in the Royal Foot Steps of His Majesty the King	3(2-2-5)

คู่มือนักศึกษา ปีการศึกษา 2559

รหัสวิชา VGE109	ชื่อวิชา อัตลักษณ์บัณฑิตวไลยอลงกรณ์ VRU Identities	น(ท-ป-ศ) 4(2-4-6)
VGE108	ความเป็นสากลเพื่อการดำเนินชีวิตในประชาคม อาเซียนและประชาคมโลก Internationalization for Living in the ASEAN and Global Communities	4(2-4-6)
2.3 กลุ่มวิชาวิทยาศาสตร์ คณิตศาสตร์ และเทคโนโลยี		8
รหัสวิชา VGE106	ชื่อวิชา นวัตกรรมและการคิดทางวิทยาศาสตร์ Innovation and Scientific Thinking	หน่วยกิต น(ท-ป-ศ) 4(2-4-6)
VGE107	สุขภาพเพื่อคุณภาพชีวิต Health for Quality of Life	4(2-4-6)
3. คำอธิบายรายวิชา		
รหัสวิชา VGE101	ชื่อและคำอธิบายรายวิชา ตามรอยพระยุคลบาท To Follow in the Royal Foot Steps of His Majesty the King พระราชประวัติพระบาทสมเด็จพระเจ้าอยู่หัวภูมิพลอดุลยเดช พระอัจฉริยภาพ พระจริยวัตร หลักการทรงงาน การพัฒนาทรัพยากรมนุษย์ ทรัพยากรธรรมชาติ เศรษฐกิจ และสังคม โครงการอันเนื่องมาจาก พระราชดำริ ปรัชญาของเศรษฐกิจพอเพียง ทศพิธราชธรรมในการปกครองระบอบประชาธิปไตย	น(ท-ป-ศ) 3(2-2-5)
VGE102	การใช้ภาษาไทยอย่างมีวิจารณญาณเพื่อการสื่อสาร Critical Thai Language for Communication ความสำคัญของภาษาไทย การสื่อสาร พัฒนาทักษะการฟัง การพูด การอ่าน การเขียน ทักษะการสรุปความ การขยายความ การแปลความ การตีความ การพิจารณาสาร การนำเสนอสารด้วยวาจา ลายลักษณ์อักษร อย่างมีวิจารณญาณ และการใช้สื่อผสมในทางวิชาการ และสถานการณ์จริงในชีวิตประจำวัน	3(2-2-5)
VGE103	ภาษาอังกฤษเพื่อการสื่อสาร English for Communication ฝึก และพัฒนาทักษะการสื่อสารภาษาอังกฤษ โดยเน้นการฟัง การพูด ในสถานการณ์ต่าง ๆ ในชีวิตประจำวัน โดยคำนึงถึงบริบทของสังคมไทย และสากล การแนะนำตนเอง และผู้อื่น การทักทาย การกล่าวลา การถามข้อมูล การซื้อสินค้า การบอกทิศทาง และสถานที่ตั้ง การนัดหมาย และการขอร้อง	2(1-2-3)
VGE104	ภาษาอังกฤษเพื่อพัฒนาทักษะทางการเรียน English for Study Skills Development ฝึก และพัฒนาการใช้ภาษาอังกฤษเพื่อพัฒนาทักษะการเรียน โดยเน้นการอ่าน เพื่อหาหัว เรื่อง การอ่านจับใจความสำคัญ และรายละเอียด การเขียนสรุปความเรื่องที่อ่านจากสื่อต่าง ๆ เช่น สื่อสิ่งพิมพ์ และสื่ออิเล็กทรอนิกส์ รวมถึงทักษะในการสืบค้นข้อมูล เป็นต้น	2(1-2-3)

- VEGE105 ภาษา การสื่อสาร และเทคโนโลยีสารสนเทศ 4(2-4-6)**
Language, Communication and Information Technology
 ส่งเสริม และพัฒนาให้ผู้เรียนเกิดความรู้ ความเข้าใจ ในการใช้ภาษาไทย และภาษาอังกฤษ ในชีวิตประจำวัน และการทำงาน เพื่อการสื่อสารอย่างมีประสิทธิภาพ รู้จักประยุกต์ใช้เทคโนโลยีสารสนเทศ เพื่อการค้นคว้า และนำเสนองานในรูปแบบต่าง ๆ มีทักษะการสื่อสาร การสื่อสารในสังคมพหุวัฒนธรรม ใช้เทคโนโลยีสารสนเทศ และการสื่อสารอย่างรู้เท่าทัน ตระหนักถึงความเสี่ยงในสังคมออนไลน์ ตระหนักถึง คุณธรรม จริยธรรม ในการใช้ภาษา และเทคโนโลยี ตลอดจนมีทักษะการรู้สารสนเทศเพื่อการเรียนรู้ใน ศตวรรษที่ 21 และมีทักษะในการแสวงหาความรู้ตลอดชีวิต
- VEGE106 นวัตกรรม และการคิดทางวิทยาศาสตร์ 4(2-4-6)**
Innovation and Scientific Thinking
 ส่งเสริม และพัฒนาให้ผู้เรียนมีความรู้ ความเข้าใจ เกี่ยวกับวิทยาศาสตร์ เทคโนโลยี และ นวัตกรรมที่ใช้ในชีวิตประจำวัน เพื่อให้เกิดแนวคิดในการเลือกใช้ที่เหมาะสม รู้เท่าทัน มีความคิดสร้างสรรค์ คิดอย่างมีวิจารณญาณ คิดอย่างมีเหตุผล มีทักษะกระบวนการทางวิทยาศาสตร์ และมีเจตคติทางวิทยาศาสตร์ มีความรู้พื้นฐานการคำนวณทางคณิตศาสตร์ และสถิติเพื่อนำไปสู่การประยุกต์ใช้ในชีวิตประจำวัน
- VEGE107 สุขภาพเพื่อคุณภาพชีวิต 4(2-4-6)**
Health for Quality of Life
 ส่งเสริม และพัฒนาผู้เรียนให้มีพฤติกรรมการสร้างสุขภาพกาย จิต และสังคม มีทักษะชีวิต มีความรู้ ความเข้าใจเกี่ยวกับสุขภาพผู้บริโภค การใช้จ่าย การออกกำลังกายที่เหมาะสมกับเพศ และวัย ป้องกัน อุบัติภัย และเตรียมความพร้อมในภาวะฉุกเฉิน การปฐมพยาบาลเบื้องต้น มีความรู้ ความเข้าใจ สามารถรับรู้ถึง ความงาม ความรู้สึกสุนทรีย์ในงานศิลปะ และสภาพแวดล้อมในชีวิตประจำวัน และชีวิตการทำงาน
- VEGE108 ความเป็นสากลเพื่อการดำเนินชีวิตในประชาคมอาเซียน และประชาคมโลก 4(2-4-6)**
Internationalization for Living in the ASEAN and Global Communities
 ศึกษาความหมาย ที่มาของความเป็นสากล ตลอดจนความร่วมมือที่เกิดขึ้นจากการเข้าสู่ ความเป็นสากล เช่น ประชาคมอาเซียน ประชาคมโลก เรียนรู้ และปรับตัวให้เข้ากับการเปลี่ยนแปลงทาง การเมือง เศรษฐกิจ สังคม วัฒนธรรม ทรัพยากรธรรมชาติ และสิ่งแวดล้อมจากการเข้าสู่ความเป็นสากลรู้และ เข้าใจในอิทธิพลของโลกที่มีต่อความเปลี่ยนแปลงของสังคมไทย
- VEGE109 อัตลักษณ์บัณฑิตวไลยอลงกรณ์ 4(2-4-6)**
VRU Identities
 ส่งเสริม และพัฒนาผู้เรียนให้มีความภาคภูมิใจในความเป็น “วไลย อลงกรณ์” มีจิตอาสา มีคุณธรรม จริยธรรม เคารพกฎระเบียบ มีความรับผิดชอบต่อตนเอง มหาวิทยาลัย และสังคม มีทักษะชีวิต ความเป็นมนุษย์ที่สมบูรณ์ มีบทบาทความเป็นผู้นำ และผู้ตาม มีส่วนร่วมในการแก้ไขปัญหา พัฒนาสังคม และ อนุรักษ์สิ่งแวดล้อม

คู่มือนักศึกษา

มหาวิทยาลัยราชภัฏวไลยอลงกรณ์ ในพระบรมราชูปถัมภ์
ประจำปีการศึกษา 2559

ติดต่อสอบถามรายละเอียดได้ที่

สำนักส่งเสริมวิชาการและงานทะเบียน

มหาวิทยาลัยราชภัฏวไลยอลงกรณ์ ในพระบรมราชูปถัมภ์

ตำบลคลองหนึ่ง อำเภอคลองหลวง จังหวัดปทุมธานี 13180

โทร 0 - 2529 - 3598, 0 - 2909 - 1432

สายด่วนวิชาการ 0 - 2529 - 3598, 0 - 2909 - 1432

คณะครุศาสตร์	0 - 2529 - 3099
คณะมนุษยศาสตร์และสังคมศาสตร์	0 - 2529 - 3914
คณะวิทยาศาสตร์และเทคโนโลยี	0 - 2529 - 3850
คณะเทคโนโลยีการเกษตร	0 - 2529 - 3002
คณะวิทยาการจัดการ	0 - 2529 - 3847
คณะเทคโนโลยีอุตสาหกรรม	0 - 2529 - 3829
วิทยาลัยนวัตกรรมการจัดการ	0 - 2909 - 3021 - 22

คณะผู้จัดทำคู่มือนักศึกษา

ที่ปรึกษา

รองศาสตราจารย์ ดร.สมบัติ คชสิทธิ์	อธิการบดี
รองศาสตราจารย์ศศิรินทร์ เศรษฐวัฒน์บดี	รองอธิการบดี

คณะผู้ดำเนินงาน

อาจารย์ ดร.ศศิธร จันทมฤก	ประธานกรรมการ
นางปราณี พงษ์ธนะ	กรรมการ
นางพิชญภรณ์ เพิ่มเต็ม	กรรมการ
นางสาวฐิติกานต์ จิตรจา	กรรมการ
นางรัชฎาพร ยอดศรี	กรรมการ
นางสาวสุดาพร น้อยทรง	กรรมการ
นางสาวพวงเพชร พลทอง	กรรมการ
นางสาวภาวิณี จีระดิษฐ์	กรรมการ
นางสาวสุมาลี ธรรมนิธา	กรรมการ
นายวาทีต ทองมาก	กรรมการ
นางสาวกลอยทิพย์ ทิศเป็ง	กรรมการ
นางสาวมานิดา ปามุทา	กรรมการ
นายฉัตรชัย กาสี	กรรมการ
นางรัชพร คุตตะสิงคี	กรรมการ
นางสาวอุบลวรรณ ศรีอนันต์	กรรมการ
นางสาววิจิตรา จันทะเรือง	กรรมการ
อาจารย์วิสิทธิ์ จิโรจพันธ์	กรรมการและเลขานุการ
ผู้ช่วยศาสตราจารย์คชินทร์ โภกนุทาภรณ์	กรรมการและผู้ช่วยเลขานุการ
ผู้ช่วยศาสตราจารย์วิวัฒน์ ชินนาทศิริกุล	กรรมการและผู้ช่วยเลขานุการ
นางกนกพร สันท์ฤทัย	กรรมการและผู้ช่วยเลขานุการ

**สำนักส่งเสริมวิชาการและงานทะเบียนดำเนินการประกันคุณภาพ
ภายใต้มาตรฐานของ สกอ. สมศ. และ ก.พ.ร.**

: อัตลักษณ์ :
บัณฑิตจิตอาสา พัฒนาท้องถิ่น

: เอกลักษณ์ :
เป็นสถาบันที่น้อมนำแนวทางการดำเนินชีวิต
ตามหลักของปรัชญาเศรษฐกิจพอเพียง



พิมพ์ที่ ศูนย์เรียนรู้การผลิตและจัดการธุรกิจสิ่งพิมพ์ดิจิทัล
มหาวิทยาลัยราชภัฏวไลยอลงกรณ์ ในพระบรมราชูปถัมภ์
เลขที่ 1 หมู่ 20 ต.พหลโยธิน ต.คลองหนึ่ง อ.คลองหลวง
จ.ปทุมธานี 13180 โทรศัพท์ 0 2529 0674 7, 0 2909 1633
www.vru.ac.th